

Taken Risicobeheersing

*Een werkwijzer voor gemeenten
Samen werken aan Veiligheid!*

APRIL
2018





Voorwoord

Voor u ligt de Werkwijzer Risicobeheersing 2018 van de Veiligheidsregio Noord- en Oost-Gelderland (VNOG). Deze Werkwijzer is een aanzet om de bestaande samenwerking tussen gemeenten en de VNOG verder te ontwikkelen. Aanleiding is dat we per 1 januari 2017 meer eenheid willen aanbrengen in de manier van werken op het gebied van brandveiligheid, externe veiligheid en zelfredzaamheid binnen de 22 gemeenten waarin de VNOG actief is.

Het voorkomen en bestrijden van (brand-)incidenten en het herstel van de samenleving na een ontwrichte situatie, zijn de kerntaken van de VNOG.

Het Algemeen Bestuur kiest voor één regionaal beleid op basis van regionale risico's met ruimte voor specifieke risico's op gemeentelijk niveau. Deze werkwijze is in lijn met de uitgangspunten van de toekomstige Omgevingswet en past in de huidige Wet veiligheidsregio's: risicogerichte benadering in plaats van regelgericht.

De VNOG is blij met dit bestuurlijke besluit om één regionaal beleid te vormen. Samen met gemeenten bouwen we aan een stevige adviespositie voor (brand-)veiligheid. Ook kunnen we dankzij deze samenwerking integrale veiligheidsadviezen bieden aan gemeenten. Daarin zoeken wij de combinatie tussen onder meer gezondheid-, milieu-, water- en brandveiligheid. Dit leidt tot kwalitatief betere adviezen, waarbij risico's op dezelfde manier worden benaderd.

Onderdeel van regionaal beleid is dat we werkprocessen risicogericht inrichten samen met de gemeenten. Dit betekent soms een verandering voor de manier van samenwerken. Voorop staat dat we streven naar een uitstekende verbinding tussen gemeenten en VNOG. Deze Werkwijzer is daar onderdeel van.

Wij zetten, samen met u, onze energie in op het voorkomen en beperken van brand en andere incidenten en kijken vooruit naar de komst van de Omgevingswet. Ons uitgangspunt is daarbij: Samen werken aan Veiligheid!

Apeldoorn, april 2018

Jeroen Wesselink

*Afdelingshoofd Crisisbeheersing en Risicobeheersing (a.i.)
Veiligheidsregio Noord- en Oost-Gelderland*

Basis

Taakopvatting risicobeheersing

Omgevingsvergunning

Advies over benodigde bluswatervoorzieningen

Activiteit ruimtelijke ontwikkeling

Advies bij voorgenomen gebiedsontwikkelingen waar externe veiligheid van betekenis is, op basis van BEVI, artikel 13

Omgevingsvergunning Activiteit milieu

Advies op brandveiligheid op basis van Bouwbesluit en risico's
Advies op externe veiligheid op basis van BEVI, artikel 12
Advies op brandveiligheid op basis van het Vuurwerkbesluit

Omgevingsvergunning Activiteit bouwen

Advies op brandveiligheid op basis van Bouwbesluit en risico's op die bouwwerken die qua omvang, ligging en gebruik een meer dan gemiddeld risico met zich meebrengen (zie bijlage 2 van de werkwijzer).

Wij hebben de wens om vroegtijdig betrokken te worden bij de ontwikkeling van een bouwplan/-project. Daarom willen wij graag bij het vooroverleg aanwezig zijn.

De ontvankelijkheid van de aanvraag wordt door ons niet beoordeeld, tenzij er sprake is van een zeer complex bouwwerk (ziekenhuis, procestechnologie, hoogbouw > 70 m, gelijkwaardige oplossingen in het kader van 'Fire Safety Engineering'). Wij denken dan met de gemeente mee in het voortraject.

Wij adviseren over brandveiligheidsinstallaties en de bijbehorende programma's van eisen of uitgangspuntendocument (UPD).

Tijdens de realisatiefase van een bouwwerk adviseren wij ook over de brandveiligheid. Op verzoek van de bouwinspecteur en onze eigen behoefte lopen wij graag mee. Uw bouwinspecteur en onze accounthouder nemen hiervoor contact met elkaar op.

Samenvatting

Basis

Taakopvatting risicobeheersing

Omgevingsvergunning- en melding

Wij adviseren alleen op aanvragen vergunningen brandveilig gebruik, als dit object valt onder de kenmerken van bijlage 2 van de werkwijzer.

Activiteit brandveilig gebruik

Wij brengen niet standaard een advies uit over meldingen brandveilig gebruik. Op uw verzoek kunnen wij incidenteel een advies uitbrengen.

Wij adviseren over brandveiligheid bij het Besluit brandveilig gebruik en basishulpverlening overige plaatsen voor die objecten die vallen onder de kenmerken bijlage 2 van de werkwijzer.

Wij adviseren over brandveiligheid bij bijeenkomsten of evenementen die in een object gehouden worden waarvoor een tijdelijke melding/vergunning brandveilig gebruik nodig is. Wij adviseren alleen als die objecten vallen onder de kenmerken bijlage 2 van de werkwijzer.

Wij voeren bedrijfsbezoeken uit bij objecten met een risicoprofielcategorie. Afhankelijk van de risico's van een object bezoeken wij deze objecten jaarlijks of minder frequent. In bijlage 3 staat een overzicht van de risicoprofiel categorieën en de controlefrequenties. Wij werken toe naar risicogestuurde en doelgroepgerichte bedrijfsbezoeken, waardoor op termijn de controlefrequenties vervallen.

U ontvangt een afschrift van de brief die wij na een bedrijfsbezoek sturen aan de objecteigenaar als de brandveiligheid in orde is.

Bij een bedrijfsbezoek wordt met een risicoafweging een redelijke termijn bepaald om tekortkomingen op te heffen. Na deze termijn volgt een hercontrole. In een brief zetten wij de constatering en de hersteltermijn op een rijtje. Ook van deze brief ontvangt u een afschrift.

Indien wij tijdens een bedrijfsbezoek situaties aantreffen waarvoor een gemeentelijke handhaving nodig is, ontvangt u van ons een brief met een advies om te gaan handhaven. Dit is inclusief de onderbouwing.

Basis

Evenementen

Taakopvatting risicobeheersing

Wij adviseren over brandveiligheid bij evenementen die vallen onder de risicocategorie B en C.

Bij een B-evenement ontvangt u een monodisciplinair advies en bij een C-evenement ontvangt u een multidisciplinair advies.

Wij willen graag vroegtijdig worden betrokken bij het overleg met de organisatoren van een evenement.

Bij evenementen met risicoklasse C houden wij toezicht. Bij evenementen met risicoklasse B doen wij dat alleen als er voor de brandweer een meerwaarde bestaat.

Het advies vanuit de schouw geven wij door aan de handhaver van het bevoegd gezag en/of organisator.

ROL ACCOUNTHOUDER

Het is belangrijk dat uw (gemeentelijke) processen en onze processen goed op elkaar aansluiten. De spil tussen de processen is de accounthouder. Hij heeft een signalerende en adviserende rol. Hij is aanspreekpunt voor alle vragen over de volgende maatschappelijke thema's:

- Natuurlijke omgeving
- Gebouwde omgeving
- Technologische omgeving
- Verkeer en vervoer
- Sociaal-maatschappelijke omgeving

De accounthouder geeft vanuit de afdeling Risico-beheersing advies en kan ook verantwoordelijk zijn voor de interne begeleiding over brandveiligheid.

De accounthouder is ook fysiek in uw gemeente aanwezig. Het streven is dat de accounthouder minimaal een halve dag in de week in uw gemeentehuis werkt.

Uiteraard zijn er meerdere collega's van de VNOG die contacten hebben met medewerkers van de gemeente.

Deze contacten buiten de accounthouder moeten ook blijven bestaan en zijn zelfs noodzakelijk voor een goede samenwerking.

Met de accounthouder kunnen de mogelijkheden worden besproken voor advies buiten de bestaande kaders waar een meer dan gemiddeld risico bestaat.

TOEGEVOEGDE WAARDE ADVIES VNOG

De toegevoegde waarde van een VNOG-advies? Wij werken aan en met álle onderdelen van de veiligheidsketen. Wij toetsen op regelgeving en adviseren over risico's. De kwaliteit wordt vergroot doordat wij ook alle andere onderdelen 'in huis hebben'. Daardoor zijn wij in staat om iedere afzonderlijke taak te beschouwen vanuit het grotere geheel. Vanuit onze expertise beoordelen wij het samenspel tussen de kenmerken van een bouwwerk/activiteit, het gebruik daarvan en het effect op de omgeving (kenmerkenschema). Onze specifieke kennis over brand, hulpverlening, gevaarlijke stoffen, risicoanalyse én onze ervaring met incidentbestrijding brengen al deze zaken bij elkaar. Het resultaat is een risicogericht advies.

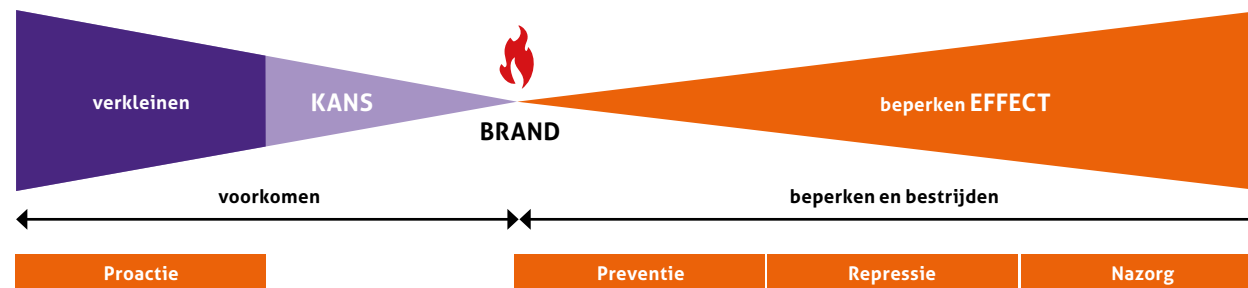



Inhoudsopgave

1	Inleiding	11
	1.1 Risicobeheersing	11
	1.2 Wat voorop staat	12
	1.3 Leeswijzer	12
2	Algemeen	15
	2.1 De accounthouder	15
	2.2 Opbouw Afdeling Risicobeheersing	15
	2.3 Onze planning	16
	2.4 Processen	16
	2.5 Bestuurlijke Verantwoording	17
3	Toegevoegde waarde advies en borging kwaliteit	19
	3.1 Toegevoegde waarde advies VNOG	20
	3.2 Een betrouwbare en deskundige adviespartner	20
	3.3 Voorbereiding op Omgevingswet	20
4	Risicoanalyse	22
	4.1 Risicoanalyse	22
	<i>Monitoren risico's en incidenten</i>	22
	<i>Analyse natuurbrandrisico</i>	23
	<i>Brandonderzoek</i>	24
	<i>Incidentonderzoek gevaarlijke stoffen</i>	25
	<i>Bijdrage leveren aan integrale veiligheidsplannen</i>	25
5	Verlenen van advies	26
	MT1. Natuurlijke omgeving	26
	<i>Voorkomen en beperken van onbeheersbare natuurbranden</i>	26
	<i>Advisering ondernemers recreatiebedrijven</i>	27
	MT2. Gebouwde omgeving	27
	MT3. Technologische omgeving	33
	MT4. Verkeer en vervoer	37
	MT7. Sociaal maatschappelijke omgeving	38
6	Toezicht / schouwen op risico's	41
	MT1. Natuurlijke omgeving	41
	MT2. Gebouwde omgeving	41
	MT3. Technologische omgeving	45
	MT7. Sociaal maatschappelijke omgeving	49
7	Brandveilig leven	51
	Bijlage 1: Risico analyse monitor	52
	Bijlage 2: Risicomatrix	54
	Bijlage 3: Risicoprofielcategorieën	64



BRANDWE

Noord- en Oost-Gelde
Harde

1 Inleiding

De brandweer Veiligheidsregio Noord- en Oost-Gelderland (VNOG) inventariseert de risico's en adviseert over maatregelen die nodig zijn om brand, brandgevaar en alles wat hiermee verband houdt te voorkomen en te beperken.

In dit document nemen we u als partner mee in onze taken op het gebied risicobeheersing en brandveiligheid en de manier waarop we dat doen. Ook duiden wij bij welke taken wij u, als bevoegd gezag, willen adviseren en hoe wij samen willen werken daar waar wij bevoegd gezag zijn. We benoemen welk beleid wij hanteren en hoe wij de kwaliteit van onze dienstverlening borgen.

Het doel van deze werkwijzer is het ondersteunen van onze samenwerking. Met als gemeenschappelijk doel: een (brand)veilige samenleving. Belangrijk is dat wij vooral samen met u als partner in veiligheid een bijdrage leveren aan die brandveilige samenleving.

1.1 RISICOBEBEERSING

De afdeling Risicobeheersing werkt samen met lokale overheid, bedrijven en instellingen aan een risicobewuste en brandveilige leefomgeving. Een omgeving waar de inwoners van onze regio veilig kunnen leven, wonen, werken en ontspannen. De afdeling Risicobeheersing

levert een belangrijke bijdrage aan de maatschappelijke doelstelling: het voorkomen en beperken van incidenten, rampen en crisis binnen de regio.

De medewerkers van onze afdeling richten zich op het voorkomen van brand, het vergroten van zelfredzaamheid en verantwoordelijkheidsbesef van de inwoners van de regio. Ook wordt kennis over brand gedeeld met bedrijven en instellingen, waardoor deze bewuster zullen omgaan met mogelijke risico's. Daarnaast zorgt Risicobeheersing voor actuele en gedegen informatie, zodat de collega's van Incidentbestrijding effectief en veilig een brand kunnen bestrijden.

We werken vanuit één krachtige afdeling Risicobeheersing aan het vastgestelde regionale beleid en de werkprocessen. De vier gebiedsteams werken op een efficiënte manier, denken vanuit risicobeheersing naar buiten toe en werken integraal aan het product Brandveiligheid.

Samen met u werken wij aan het vergroten van het verantwoordelijkheidsbesef en veiligheidsbewustzijn bij mensen. Daarom zetten we de komende jaren een eenduidige koers uit richting een brede maatschappelijke beïnvloeding én bewustwording van onze inwoners, bedrijven en instellingen.

1.2 WAT VOOROP STAAT

U heeft als gemeente een belangrijke rol om te zorgen dat uw inwoners in een brandveilige omgeving wonen en werken. Wij geven u hierover gevraagd of ongevroegd advies. De primaire verantwoordelijkheid voor het realiseren en behouden van een brandveilige situatie ligt bij de gebruikers of eigenaren van een pand, de organisatoren van een evenement, et cetera. De VNOG is kennispartner rond fysieke risico's. Deze rol komt voort uit de wettelijke taken van de VNOG.

Samen met u werken wij aan het vergroten van het verantwoordelijkheidsbesef en veiligheidsbewustzijn bij mensen. Daarom zetten we de komende jaren een eenduidige koers uit richting een brede maatschappelijke beïnvloeding én bewustwording van onze inwoners, bedrijven en instellingen. Dat doen we naast uw instrumenten als vergunningverlening en handhaving.

1.3 LEESWIJZER

Het volgende hoofdstuk bevat onderwerpen waarvan wij het belangrijk vinden dat ze aan bod komen voordat we echt de diepte ingaan. In hoofdstuk 3 leest u waarom een advies van de VNOG van toegevoegde waarde is in uw processen en hoe wij zorgdragen voor een constante kwaliteit van onze producten. Vervolgens volgt een beschrijving van de taken die de VNOG uitvoert voor risicobeheersing.



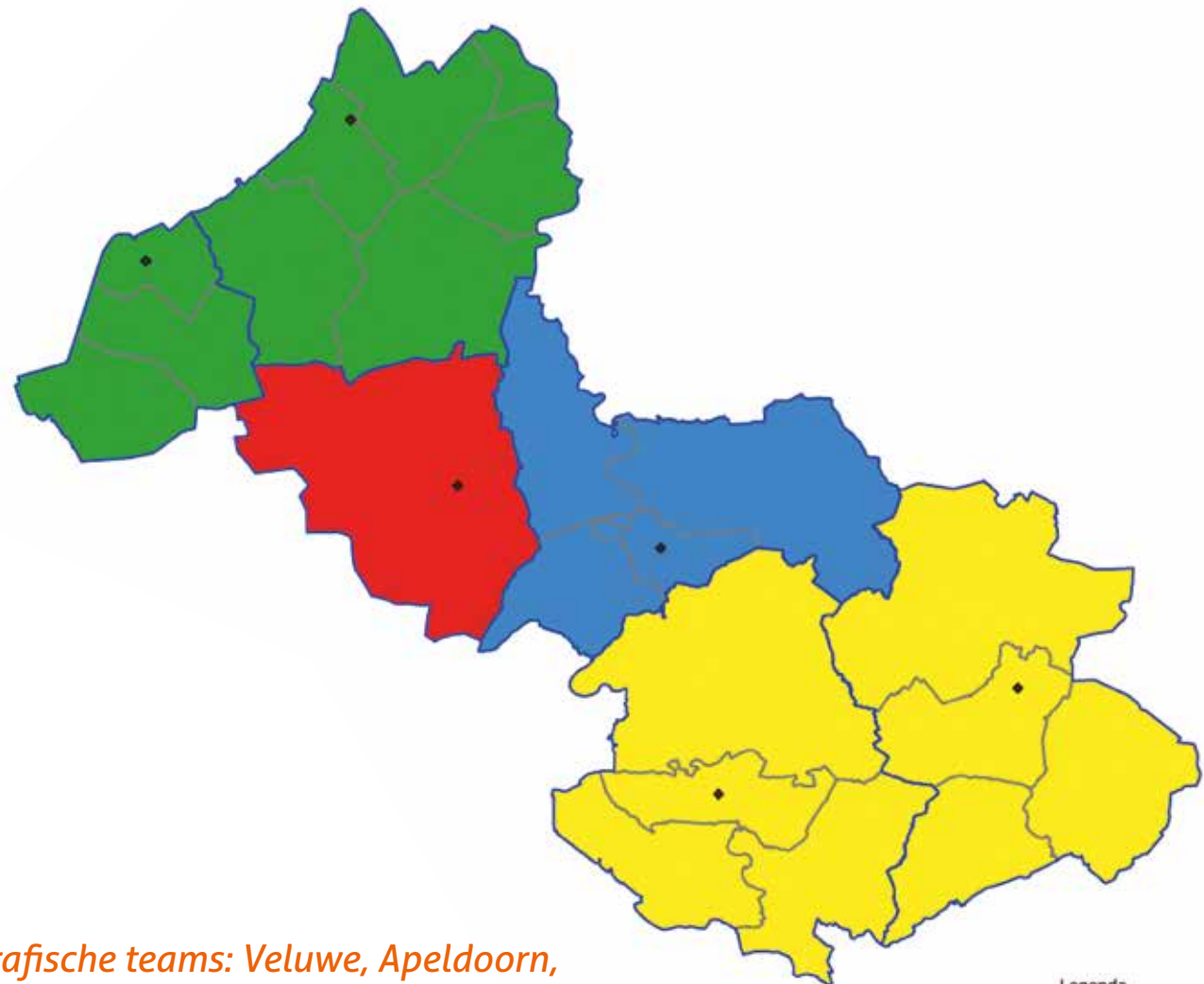

Wij werken in vier geografische teams: Veluwe, Apeldoorn, IJsselstreek en Achterhoek. Deze gebiedsindeling sluit aan bij de indeling van de politie en bevordert dus de ambtelijke afstemming over integrale veiligheidszorg (fysieke en sociale veiligheid).

- Legenda
- cluster_kantoren
 - Politiebasissteams
 - gemeenten
 - Clustering 4 gebieden
 - Achterhoek
 - Apeldoorn
 - IJsselstreek
 - Veluwe

2 Algemeen

In dit hoofdstuk beschrijven we hoe de afdeling Risicobeheersing is opgebouwd. We vertellen ook iets over hoe onze processen aansluiten op die van u, hoe we (bestuurlijke) verantwoording afleggen en hoe u contact met ons kunt opnemen.

2.1 DE ACCOUNTHOUDER

Het is belangrijk dat uw (gemeentelijke) processen en onze processen goed op elkaar aansluiten. De spil tussen de processen is de accounthouder. Elke gemeente heeft binnen de brandweerorganisatie een aanspreekpunt voor alle vragen op het gebied van risicobeheersing: de accounthouder Risicobeheersing. Hij heeft een signalerende en adviserende rol op het gebied van maatschappelijke en ruimtelijke ordening, onderwijs, milieu en omgevingsontwikkelingen. De accounthouder is ook het aanspreekpunt voor de postcommandant risicobeheersing. Hij zorgt er daarnaast voor dat relevante repressieve informatie terechtkomt bij incidentbestrijding.

De accounthouder is degene die vanuit Risicobeheersing VNOG-advies geeft over bouwplannen. Het streven is dat de accounthouder minimaal een halve dag per week fysiek in uw gemeente aanwezig is en werkt vanuit uw gemeentehuis. Indien nodig (bijvoorbeeld bij zorggebouwen) neemt de accounthouder contact

op met de adviseur GHOR om een breed VNOG-veiligheidsadvies te kunnen geven.

Uiteraard zijn er meerdere medewerkers van de VNOG die contacten hebben met medewerkers van uw gemeente. Deze contacten buiten de accounthouder moeten gewoon blijven bestaan. Sterker nog: ze zijn noodzakelijk voor een goede samenwerking.

2.2 OPBOUW AFDELING RISICOBEBEERSING

Wij werken in vier geografische teams: Veluwe, Apeldoorn, IJsselstreek en Achterhoek. Deze gebiedsindeling sluit aan bij de indeling van de politie en bevordert dus de ambtelijke afstemming over integrale veiligheidszorg (fysieke en sociale veiligheid). We spelen hiermee in op een multidisciplinaire samenwerking.

Ieder gebied wordt aangestuurd door een teamleider. Die onderhoudt naast de accounthouder de contacten met de gemeenten. Twee keer per jaar is er een

contact tussen de teamleider en zijn evenknie bij uw gemeente. Doel van deze ontmoetingen is om verder te bouwen aan onze samenwerking.

2.3 ONZE PLANNING

Het verzamelen van gegevens over brandrisico's en incidenten krijgt steeds meer aandacht. Wij willen het bestaande slagkrachtmodel ombouwen naar een zogeheten 'brandrisicoprofiel' (zie paragraaf 4.1). Ons risicobeeld delen wij graag met u zodat de



gemeente(raad) actief mee kan sturen¹ (via het Integraal Veiligheidsplan) op de input voor ons meerjarenplan. De komende jaren gaan wij dit nog verder professionaliseren en breder inzetten. Zo kunnen wij onze capaciteit daar inzetten waar de risico's van brand en andere ongevallen het hoogst zijn. Waar is nog winst te behalen? Waar liggen de risico's en waar is het naleefgedrag matig tot slecht?

Met de resultaten uit het brandrisicoprofiel en de afstemming op uw behoefte bepalen wij het meerjarenplan voor bedrijfsbezoeken. Per gemeente bestaat de mogelijkheid om uw geprioriteerde objecten, evenementen en dergelijke toe te voegen aan onze planning. De accounthouder is hiervoor het aanspreekpunt. Uitgangspunt van onze risicogerichte planning blijft het brandrisicoprofiel van de VNOG.

U ontvangt onze planning op tijd zodat u er rekening mee kunt houden bij het opstellen van uw handhaving-uitvoeringsprogramma (HUP).

2.4 PROCESSEN

De dagelijkse werkzaamheden worden beschreven met werkprocessen. Die zijn gebaseerd op het referentie procesmodel van Brandweer Nederland. Bij de

¹ Voor de 'actieve sturing' op specifiek het onderdeel brandveiligheid en brandweezorg is er een aparte wettelijke basis, namelijk artikel 3a Wvr.: 'De gemeenteraad stelt tenminste eenmaal in de vier jaar de doelen vast die de gemeente nastreeft betreffende de brandveiligheid en de werkwijze en kwaliteit van de brandweezorg.' Hieraan kan via een eigenstandige, kaderstellende uitspraak invulling worden gegeven door de gemeenteraad (bijvoorbeeld op te nemen in het IVP - zie ook hierna in onderdeel 3). Deze vorm komt nog betrekkelijk weinig voor in de praktijk. Meer gebruikelijk is dat artikel 3a mede wordt geadresseerd via het leveren van input voor het regionaal beleidsplan conform artikel 15.3 (haalplicht). Bron: (VNG 2016) Factsheet, Focus fysieke veiligheid.

volgende werkprocessen bestaat een rechtstreekse link tussen uw en onze organisatie:

1. *Analyseren van risico's*
2. *Verlenen van adviezen*
3. *Toezicht/schouwen risico's*
4. *Communiceren over risico's*

In de hoofdstukken vier tot en met zeven lichten wij deze werkprocessen toe.

2.5 BESTUURLIJKE VERANTWOORDING

De VNOG legt twee keer per jaar verantwoording af aan het Algemeen Bestuur. Dat doen wij met een bestuursrapportage. Na afsluiting van het jaar volgt een jaarverslag. Naast het rapporteren van onze inkomsten en uitgaven, verantwoorden wij onze prestaties door vooraf bepaalde indicatoren. Dat gebeurt drie keer per jaar met de prestatiekaart per individuele gemeente. Deze komt in het bestuurlijke overleg per gebied aan de orde².

De prestatie-indicatoren zijn nog in ontwikkeling en tot op heden kwantitatief van aard. Ons streven is om op termijn kwalitatief te rapporteren, bij voorkeur met het brandrisicoprofiel. Op deze manier hopen wij

aan te kunnen geven wat onze impact is geweest op het risico. Daarnaast vinden wij het belangrijk dat de afnemer van ons advies (gemeente, bedrijf en burger) tevreden is over onze aanbeveling.

Met de resultaten uit het brandrisicoprofiel en de afstemming op uw behoefte bepalen wij het meerjarenplan voor bedrijfsbezoeken.

² Het zogeheten Gebiedsgebonden overleg (GGO) waar de bestuurders naast het AB in geografische gebieden bij elkaar komen. De geografische gebieden zijn de Achterhoek, Stedendriehoek, Veluwe-Noord en Veluwe-West.

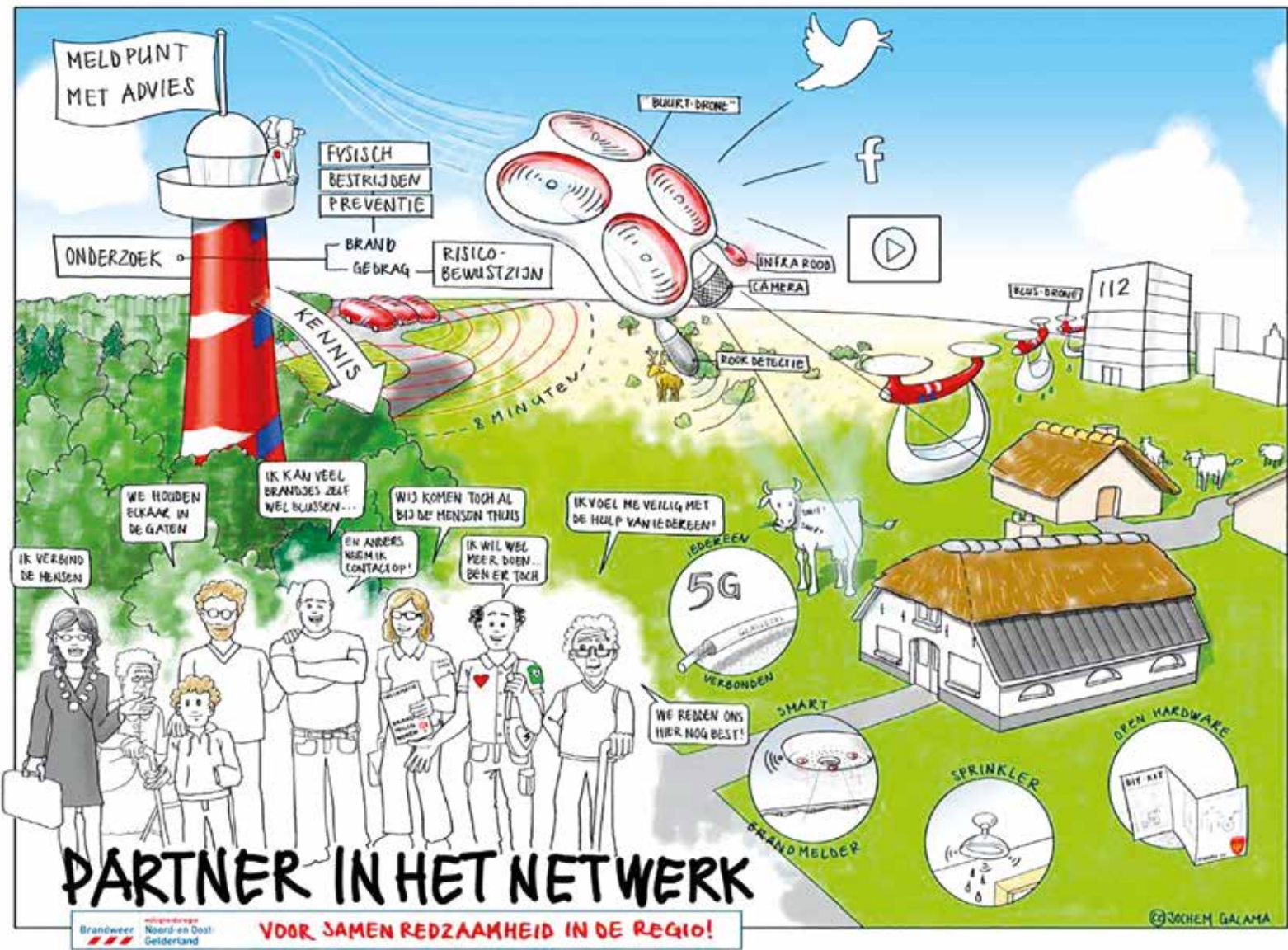

PARTNER IN HET NETWERK

Brandweer Noord- en Oost-Gelderland

VOOR SAMEN REDZAAMHEID IN DE REGIO!

@JOCHEN GALAMA

3 Toegevoegde waarde advies en borging kwaliteit

Wat voegt een advies van de VNOG toe aan uw bestemmingsplan, uw proces van vergunningverlening, uw evenement en dergelijke? En hoe borgen wij vervolgens de kwaliteit van dat advies?

3.1 TOEGEVOEGDE WAARDE ADVIES VNOG

De toegevoegde waarde van een VNOG-advies is dat wij als organisatie werken met en aan *alle* onderdelen van de veiligheidsketen. Wij hebben alle onderdelen in huis en zijn daardoor in staat om iedere afzonderlijke taak te beschouwen vanuit het grotere geheel. Vanuit onze expertise beoordelen wij het samenspel tussen de kenmerken van een bouwwerk/activiteit, het gebruik daarvan en het effect op de omgeving. Onze specifieke kennis over brand, hulpverlening, gevaarlijke stoffen en onze ervaring met incidentbestrijding brengen al deze zaken bij elkaar. Het resultaat is een risicogericht advies.

De kennis die wij opdoen over de staat van brandveiligheidsvoorzieningen in objecten geven wij door aan onze afdeling Incidentbestrijding. Die is daardoor tijdens de repressieve fase beter voorbereid op het beperken of bestrijden van de calamiteit. Wij onderzoeken ook het verloop van de brand en de werking van brandveiligheidsvoorzieningen. De lessen die wij hieruit leren nemen we weer mee in ons advies. Ook geven wij na brand voorlichting om indirect betrokkenen te informeren over de risico's van brand. En hoe zij hun risicobewustzijn kunnen omzetten in acties die hun veiligheid verbeteren.

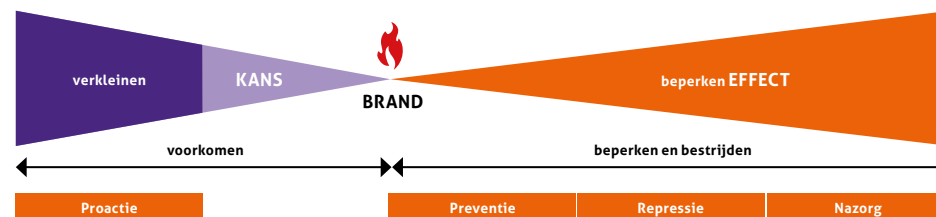

3.2 EEN BETROUWBARE EN DESKUNDIGE ADVIESPARTNER

Om in te kunnen spelen op de veranderende omgeving zijn onze medewerkers van essentieel belang. Voldoende kennis en ervaring, maar vooral ook de juiste persoonlijke competenties zijn van wezenlijk belang voor een goed advies. De brandweer adviseert niet alleen over het voorschrijven van regels, maar daagt de klant juist uit om meer eigen verantwoordelijkheid te nemen. Risicobeheersing beïnvloedt brandveiligheid bijna volledig via anderen. Die handelen alleen in het gedachtengoed van Risicobeheersing als zij onze medewerkers voldoende betrouwbaar en deskundig vinden. Betrouwbaarheid uit zich in eenduidigheid en tijdigheid. Deskundigheid in juistheid, begrijpelijkheid en inlevingsvermogen bij advisering.

U kunt er als gemeente op vertrouwen dat onze medewerkers taakvolwassen zijn en alle vakinhoudelijke ontwikkelingen op de voet volgen. De landelijke

De brandweer adviseert niet alleen over het voorschrijven van regels, maar daagt de klant juist uit om meer eigen verantwoordelijkheid te nemen.

of regionaal opgestelde kwaliteitscriteria en vastgestelde handreikingen vormen de basis van ons advies. Voor de uitvoering van onze taken zoeken we aansluiting bij landelijk uitvoeringsbeleid van de brancheorganisatie Brandweer Nederland en de Instituut Fysieke Veiligheid en bij de kwalificatieeisen uit de wet VTH.

Op deze manier zorgen we ervoor dat u, uw inwoners en bedrijven/instellingen kunnen vertrouwen op een structureel goed advies. Wij borgen de kwaliteit van onze producten en diensten ook door kwaliteitscriteria voor alle medewerkers van de afdeling Risicobeheersing. Op interregionaal niveau werken wij steeds intensiever samen met de omliggende veiligheidsregio's (Oost-5). Het kan dus zijn dat we voor een specialistische vraag de hulp van een andere Veiligheidsregio inroepen.

3.3 VOORBEREIDING OP OMGEVINGSWET

Met de komst van de Omgevingswet verandert de Wet Veiligheidsregio's niet. Daarmee blijft de VNOG gevraagd of ongevraagd adviseur voor bevoegd gezag zoals gemeenten, provincie en het Rijk op het gebied van branden, rampen en crises (art. 10 Wvr.) en de risicokaart (art. 45 Wvr.). Wij moeten de bevolking over deze risico's kunnen informeren (art. 46, lid 2 Wvr.). De VNOG houdt zicht op alle fysieke risico's en duidt die in termen van veiligheid van burgers en eigen personeel. Omdat deze taken blijven bestaan,

maar het samenspel wijzigt, past de VNOG echter ook het nodige aan.

Het wetstelsel voor de fysieke leefomgeving gaat op de schop en dit heeft een fors effect op de huidige orde. Door de samenwerking met de Omgevingsdiensten en de komst van de Omgevingswet, de Wet Kwaliteitsborging voor het Bouwen en de Wet VTH, is de omgeving van risicobeheersing sterk in verandering. Door de Omgevingswet veranderen taakverdeling en rollen op diverse schaalniveaus en dat heeft gevolgen voor de manier van samenwerken in de keten. Naast inhoudelijke kennis van de wet- en regelgeving, moeten we als brandweer onze positie kiezen in dit nieuwe speelveld. Ook moeten we helder maken hoe wij als betrouwbare partner willen samenwerken en van meerwaarde zijn voor het bevoegd gezag. Wat betekent dat voor onze eigen organisatie, werkprocessen en het 'omgevingsmanagement'? In 2017 voerden we een impactanalyse uit naar de effecten van het nieuwe omgevingsrecht op de Veiligheidsregio. We vertalen de bevindingen naar een plan van aanpak om de brandweerorganisatie 'omgevingsrechtproof' te maken.

Met de komst van de Omgevingswet ontstaat een aantal nieuwe sturingsinstrumenten, waaronder de omgevingsvisie en het integraal omgevingsplan. Graag denken wij met u mee en sluiten wij aan bij de totstandkoming van nieuwe planvormen. Tijdige betrokkenheid bevordert immers een goede samenwerking.



4 Risicoanalyse

4.1 RISICOANALYSE

Monitoren risico's en incidenten

TOELICHTING EN BELEID	UITVOERING
<p>De VNOG besteedt de laatste jaren in toenemende mate aandacht aan het verzamelen van informatie en gegevens over brandrisico's en incidenten in het verzorgingsgebied. Wij duiden de risico's en geven deze informatie ook door aan ons bestuur en onze partners. De komende jaren gaan wij dit nog verder professionaliseren en breder inzetten. Om te kunnen anticiperen op alle veranderingen in de omgeving is het belangrijk dat we als brandweer onze informatie op orde hebben. Door te weten waar de risico's van brand en gevaarlijke stoffen het grootst zijn, kan de brandweer daar acteren waar de meeste veiligheids-winst te behalen is. Hiervoor is ook inzicht nodig in maatschappelijke trends die van invloed zijn op risico's van brand en het gedrag van mensen bij brand. Ook is deze informatie nodig om de effectiviteit en veiligheid van en bij brandbestrijding te verhogen. Dit leidt tot een actuele en gedegen informatiepositie van de brandweer over hoogwaardig risicoadvies, effectieve brandbestrijding, veilig optreden en tot slot bestuurlijke verantwoording.</p>	<p>De risico's worden in beeld gebracht met de methodiek Risico-Analyse-Monitor (RAM, bijlage 1). Met de ingevulde monitoren wordt de hulpvraag per maatschappelijk thema in beeld gebracht. Deze verzameling noemen wij ons brandrisicoprofiel.</p> <p>De risico's in ons verzorgingsgebied zijn continu in ontwikkeling. Daarom volgt jaarlijks een update van ons brandrisicoprofiel. In ons toekomstbeeld is het brandrisicoprofiel dynamisch, waardoor geen handmatige update plaats hoeft te vinden.</p> <p>Ons monodisciplinaire beleid baseren wij op de te verwachten hulpvraag (brandrisicoprofiel). Denk hierbij met name aan de planning van onze bedrijfsbezoeken, activiteiten brandveilig leven en het spreiden van voertuigen en ander materieel.</p> <p>De input uit het brandrisicoprofiel wordt tevens verwerkt in het Regionaal Risicoprofiel VNOG, die de onderlegger vormt voor ons (multidisciplinaire) beleidsplan.</p>

Analyse natuurbrandrisico

TOELICHTING EN BELEID	UITVOERING
<p>De analysemethode voor het risico op een onbeheersbare natuurbrand is de RIN (Risico Index Natuurbrandrisico). Voor de VNOG is het natuurbrandrisico in 2006 (Veluwe) en 2009 (Achterhoek) in beeld gebracht. De regio is opgedeeld in vakken van een kilometer bij een kilometer. De risicoanalyse op deze vakken is handmatig ingevoerd.</p> <p>De landelijke projectgroep RIN werkt aan een landelijke uitrol van de vernieuwde dynamische versie van de RIN. De VNOG (inclusief zeven andere regio's) is aangehaakt bij de ontwikkelingen.</p>	<p>Op dit moment wordt gewerkt aan een vernieuwde versie van de RIN. Deze nieuwe, dynamische RIN komt tot stand op basis van landelijke data (bigdata).</p>

Door te weten waar de risico's van brand en gevaarlijke stoffen het grootst zijn, kan de brandweer daar acteren waar de meeste veiligheidswinst te behalen is.



Brandonderzoek

TOELICHTING EN BELEID

Als een brand daar aanleiding toe geeft, volgt onderzoek naar de brand. Het gaat daarbij globaal gezien om alle branden vanaf middelbrand. In Oost-5 verband is afgesproken bij iedere vijfde woningbrand onderzoek te doen. Natuurbranden hebben onze bijzondere aandacht.

Brandonderzoek doen wij vaak in samenwerking met de politie en verzekeraar. Indien nodig stemmen we af met de gemeente. Is er sprake van een plaats delict? Dan treden we terug en assisteren wij – indien gewenst - de politie bij het brandonderzoek.

Na iedere woningbrand bellen wij de bevelvoerder van het brandweervoertuig dat als eerst bij de brand ter plaatse was. Diverse gegevens worden geregistreerd in een uitgebreide vragenlijst.

UITVOERING

Ons onderzoek richt zich op het ontstaan en verloop van de brand en het functioneren van brandveiligheidsvoorzieningen. Een aantal brandonderzoekers binnen de VNOG is gespecialiseerd in natuurbrandonderzoek.

Uitkomsten van brandonderzoek worden intern en extern gedeeld en aanbevelingen nemen we mee in ons advies.

Uitkomsten van brandonderzoek worden intern en extern gedeeld en aanbevelingen nemen we mee in ons advies.

Incidentonderzoek gevaarlijke stoffen

TOELICHTING EN BELEID	UITVOERING
<p>Er zijn landelijke ontwikkelingen gaande over het opzetten van incidentonderzoek bij Brzo-bedrijven (bedrijven met bepaalde hoeveelheden gevaarlijke stoffen die vallen onder het Besluit risico's zware ongevallen (Brzo)).</p> <p>Als binnen zo'n bedrijf een incident plaatsvindt met een gevaarlijke stof, dan stelt de veiligheidsregio op basis van eenduidige criteria een incidentonderzoek in. Ook als het effect van het incident mogelijk relatief gering is.</p>	

Bijdrage leveren aan integrale veiligheidsplannen

TOELICHTING EN BELEID	UITVOERING
<p>Wij zien een duidelijke koppeling tussen het brandrisicoprofiel en het integraal veiligheidsplan (IVP) van de gemeente. In het IPV kunnen gemeente en brandweer afspraken op gemeentelijk niveau vastleggen. Bijvoorbeeld over het prioriteren van brandrisico's, zodat de brandweer die kan schouwen.</p>	<p>Wij willen betrokken ambtenaren raadplegen over de wijze waarop wij deze koppeling bij de update van de IVP kunnen meenemen. Vanaf de volgende IVP-cyclus willen we brandveiligheid een nadrukkelijker positie geven in het IVP.</p>

5 Verlenen van advies

5.2 MT1. NATUURLIJKE OMGEVING

Voorkomen en beperken van onbeheersbare natuurbranden

TOELICHTING EN BELEID	UITVOERING
<p>Natuurbranden worden in het regionaal risicoprofiel VNOG aangeduid als een hoog risico. Een succesvolle en snelle bestrijding is van groot belang. In de overtuiging dat het voorkomen en/of beperken van een onbeheersbare natuurbrand nog meer effect oogst, blijft dit een speerpunt. Daarom blijven we samen met de natuurbeheerders investeren in het project gebiedsgerichte aanpak natuurbranden.</p> <p>De Vereniging van Bos- en Natuureigenaren stelde samen met de VNOG een richtlijn met stappenplan op over het brandveilig beheer van de natuur: 'Risicobeheersing natuurbranden: gezamenlijk, gebiedsgericht, lokaal maatwerk'.</p> <p>Indien natuurbrandgevaar ook voor uw gemeente een hoog risico kent, raden wij aan dit risico te omschrijven in het IPV.</p> <p>De VNOG geeft advies bij vergunningen over herinrichting van de natuurlijke omgeving en natuurprojecten.</p>	<p>De VNOG voert samen met de natuurbeheerders een gebiedsgerichte aanpak. Hierbij trekken wij gezamenlijk op met de Veiligheids- en Gezondheidsregio Gelderland Midden (VGGM).</p> <p>De natuurvakken van de VNOG zijn geïnventariseerd door de brandweer en natuurbeheerders. Hierbij is gekeken naar de mogelijkheden voor het creëren van barrières waarmee branduitbreiding kan worden voorkomen. Denk hierbij aan loofhoutsingels, water, infrastructuur en aanpassing van de vegetatie.</p> <p>De beheersplannen van natuurbeheerders worden samengesteld voor meerdere jaren. De gebiedsgerichte aanpak vanuit de brandweer is daarmee ook een jarenlang traject.</p> <p>De gemeente wordt door de VNOG betrokken in het proces en tijdens het implementeren. Het gaat namelijk om veiligheid, waar wij een gedeelde verantwoordelijkheid voor dragen. Ook kan het zijn dat de gemeente zelf beheerder is.</p> <p>De VNOG en VGGM zien een nadrukkelijk rol in het adviseren van gemeenten bij ruimtelijke ordeningvraagstukken. De uitbreiding van recreatiebedrijven in de natuurlijke omgeving, bijvoorbeeld. En het opnemen van een natuurparagraaf in omgevingsvisies (bij die gemeenten waar dat van toepassing is).</p> <p>Binnen het thema natuurlijke omgeving wordt samengewerkt met de provincie. Wij onderhouden nauw contact met deze belangrijke partner.</p>



*'Risicobeheersing
natuurbranden:
gezamenlijk,
gebiedsgericht,
lokaal maatwerk.'*

Advisering ondernemers recreatiebedrijven

TOELICHTING EN BELEID	UITVOERING
<p>Wij adviseren recreatieondernemers (rechtstreeks en via het bevoegd gezag) in natuurgebieden over brandveilig recreëren om bewustwording te creëren. Zodat ze brandveilige keuzes maken en hun gasten informeren over het natuurbrandrisico.</p> <p>Daarnaast is het traject 'Vitale vakantieparken' door een aantal van onze gemeenten op de Veluwe opgestart. Ook is de VNOG betrokken bij de stimuleringsprijs van de gemeente Epe voor 'meest actieve recreatieondernemer op het gebied van natuurbrandpreventie'.</p>	<p>In het programma Vitale Vakantieparken werken enkele Veluwe gemeenten, de provincie, recreatieondernemers en vele andere partijen samen. Het realiseren van een divers en kwalitatief goed aanbod van vakantieparken, dat een sterke schakel vormt in het hele toeristisch-recreatieve aanbod van de Veluwe, is het doel. Om deze ambitie waar te maken wordt er gewerkt aan de opgaven Innovatie, Herstructurering en Veiligheid & Leefbaarheid. Wij sluiten aan voor het aspect brandveiligheid.</p>

5.2 MT2. GEBOUWDE OMGEVING

Trajecten Omgevingswet

TOELICHTING EN BELEID	UITVOERING
<p>Meedenken met gemeenten in trajecten die het gevolg zijn van de nieuwe omgevingswet. Impact en gevolgen voor (gedeelde) verantwoordelijkheden en contact met private bouwplantoetsers.</p>	<p>De VNOG sluit graag aan bij gemeentelijke werkgroepen en heeft een Impactanalyse Omgevingswet opgesteld. Uit de analyse wordt een visie geformuleerd met een bijbehorend plan van aanpak.</p>

Advisering bluswater

TOELICHTING EN BELEID	UITVOERING
<p>In de gebieden waarbij sprake is van een meer dan gemiddeld brandrisico inventariseren en analyseren wij de bluswaterbehoefte en bluswatervoorziening.</p>	<p>In nieuwe situaties worden bluswatervoorzieningen geadviseerd op basis van de behoefte in relatie tot het brandrisico.</p>

Omgevingsvergunning



TAAK	TOELICHTING EN BELEID	UITVOERING
<p>Bouwaanvraag</p>	<p>Voor bouw- of verbouwingsactiviteiten aan bouwwerken, die qua omvang, ligging en gebruik een meer dan gemiddeld risico³ met zich meebrengen, wordt advies gegeven aan bevoegd gezag.</p> <p>Ons advies is opgebouwd uit:</p> <ul style="list-style-type: none"> • Het Bouwbesluit • Risicobenadering (bijlage 1) • GHOR-advies. <p>Met bouwaanvragen bedoelen we alle verzoeken aan gemeenten voor een vergunning op basis van de Wet algemene bepalingen omgevingsrecht (Wabo). Aan ieder bouwplan/object kan een incidentscenario worden gekoppeld. De bijbehorende risicoprofielcategorie (RPC) wordt bepaald aan de hand van een aantal criteria.</p> <p>Voorbeeldcriteria zijn: slapen er mensen, zijn er verminderd zelfredzame mensen aanwezig, verblijven er grote groepen mensen, hoe hoog is het gebouw, zijn er gevaarlijke stoffen aanwezig en is er sprake van complexe bouw.</p>	<p>Vooroverleg</p> <p>Wij willen graag vroegtijdig worden betrokken bij de ontwikkeling van een bouwplan/project. Vooraf kan de initiatiefnemer worden uitgelegd waar hij op moet letten als het gaat om brandveiligheid en bijbehorende zaken (vanuit een risicogerichte benadering). Medewerkers van de VNOG gaan nooit in (voor) overleg met een initiatiefnemer zonder u hiervan in kennis te stellen en trekken bij voorkeur gezamenlijk met u op.</p> <p>De aanvrager kan van dit vooroverleg een verslag maken dat bij de vergunningaanvraag wordt gevoegd.</p> <p>Ontvankelijkheidstoets</p> <p>De ontvankelijkheid van een aanvraag wordt door ons niet beoordeeld, tenzij sprake is van een zeer complex bouwwerk (bijvoorbeeld: ziekenhuis, procestechnologie, hoogbouw > 70 m en gelijkwaardige oplossingen in het kader van Fire Safety Engineering). Wij denken dan samen met u na over het voortraject. U kunt een verzoek indienen via brandweer@vnog.nl.</p>

³ VNOG-document: Taakopvatting Risicobeheersing d.d. 28 februari 2013 - kenmerk DB/1314

TAAK	TOELICHTING EN BELEID	UITVOERING
	<p>Wanneer uit de risicoprofielcategorie blijkt dat voor een bepaald object een brandweeradvies weinig toegevoegde waarde heeft, dan kan in de vergunningverlening worden volstaan met de algemene (brandveiligheid) voorschriften uit het Bouwbesluit.</p> <p>In bijlage 2 is per categorie van het Bouwbesluit (met daaraan gekoppelde grenswaarden) aangegeven welk risico-profiel een object krijgt. De grenswaarden in bijlage 2 zijn vergelijkbaar met andere veiligheidsregio's in Nederland.</p> <p>Als staat benoemd dat een specialistisch brandveiligheidsadvies van belang is, kunt u de accounthouder daarvoor benaderen.</p> <p>In bijlage 1 staat de wijze beschreven waarop wij het risico voor een object in beeld brengen.</p> <p>Indien daar aanleiding voor is, wordt de operationele informatie opgesteld of bijgewerkt.</p>	<p>Adviesaanvraag</p> <p>Wanneer u een vergunningaanvraag ontvangt die past binnen de kaders zoals omschreven in bijlage 2, dan kunt u ons benaderen voor een advies over het te ontwikkelen bouwwerk/project. We kijken daarbij ook naar het programma van eisen en naar de brandveiligheidsinstallaties, als dat van toepassing is.</p> <p>Via een ondersteunend softwareprogramma (Firstwatch) doorlopen wij het adviesproces. Gaat het om advies van bijvoorbeeld een zorginstelling? Dan schakelen wij onze afdeling GHOR (Geneeskundige Hulpverlening bij Ongevallen en Rampen) in. U ontvangt van de VNOG één integraal advies.</p> <p>De adviestermijn voor een reguliere procedure is 10 werkdagen en een uitgebreide procedure en vergunningen brandveilig gebruik 20 werk-dagen. Meldingen brandveilig gebruik worden binnen 10 werkdagen geadviseerd.</p>

TAAK	TOELICHTING EN BELEID	UITVOERING
		<p>Beslissing over de aanvraag Nadat de VNOG u als bevoegd gezag heeft geadviseerd over een aanvraag, verstrekt u een vergunning aan de initiatiefnemer.</p> <p>Voor het schouwen van de risico's is het voor ons van belang dat wij (via de accounthouder of via brandweer@vnog.nl) de beslissing op de aanvraag ontvangen.</p>
<p>Beoordelen programma van Eisen of Uitgangspuntendocument</p>	<p>Via het Bouwbesluit wordt voor bepaalde bouwwerken een brandbeveiligingsinstallatie geëist. Om deze installaties te kunnen certificeren, moet de aanvrager van de vergunning een programma van eisen of uitgangspuntendocument opstellen. Daarin staan de uitgangspunten van de installatie beschreven. Dit zijn voornamelijk technische eisen. Voor de certificering moet het programma van eisen worden ondertekend door de eisende partij (bevoegd gezag), de opsteller van het 'programma van eisen' en de eigenaar van het bouwwerk.</p> <p>De VNOG wil graag de rapporten beoordelen van de risico-objecten die vallen onder de grenswaarden uit bijlage 2. De rapporten worden alleen getekend voor gezien, het bevoegd gezag ondertekent zelf voor akkoord.</p>	<p>Het programma van eisen of het Uitgangspuntendocument kunt u sturen naar brandweer@vnog.nl. Het advies ontvangt u binnen 20 werkdagen.</p> <p>Bij de beoordeling van een rapport komt het weleens voor dat er door de aanvrager tussentijds aanvullingen moeten worden gedaan. Indien dit zo is, nemen wij contact op met het bevoegd gezag. Tenzij u aangeeft dat wij rechtstreeks contact op kunnen nemen met de opsteller. Na de beoordeling ontvangt u van ons een advies.</p>

TAAK	TOELICHTING EN BELEID	UITVOERING
<p>Aanvraag omgevingsvergunning, deelactiviteit brandveilig gebruik</p>	<p>Een omgevingsvergunning, deelactiviteit brandveilig gebruik, is nodig voor een beperkt aantal gebouwtypen. Het gaat dan bijvoorbeeld om gebouwen waar mensen slapend aanwezig zijn. In het Besluit omgevingsrecht (BOR) staat benoemd voor welke bouwwerken het bevoegd gezag een vergunning brandveilig gebruik moet verlenen. Een vergunning brandveilig gebruik wordt door ons altijd van een advies voorzien indien deze valt onder de grenswaarden uit bijlage 2.</p>	
<p>Melding brandveilig gebruik</p>	<p>Voor het gebruik van een aantal soorten bouwwerken is geen vergunning brandveilig gebruik nodig, maar kan worden volstaan met het doen van een melding brandveilig gebruik.</p> <p>De VNOG ontvangt graag van iedere melding een afschrift. Wij brengen niet standaard een advies uit over meldingen brandveilig gebruik.</p> <p>Op uw verzoek kan de VNOG incidenteel een advies uitbrengen. Wij analyseren of er sprake is van onveilige situaties. De risico's worden in kaart gebracht aan de hand van de Risico Analyse Monitor. U ontvangt vervolgens een advies voor beheersmaatregelen die corresponderen met de wet- en regelgeving.</p>	

TAAK	TOELICHTING EN BELEID	UITVOERING
<p>Toezicht tijdens realisatiefase bouw</p>	<p>Bij bouwwerken waarbij de VNOG een advies heeft gegeven over de vergunning, is het belangrijk dat we ook een rol hebben in het toezicht tijdens de bouw. Het gaat altijd om soorten bouwwerken waarbij een incident grotere gevolgen heeft dan gemiddeld.</p> <p>Daarnaast is er sprake van een samenhangend geheel van organisatie, bouwwerk en gebruik. Om beide redenen is het van belang dat we een frequent en actueel beeld hebben van de vorderingen van de bouw en vervolgens van het gebruik.</p> <p>Een medewerker van de afdeling Risicobeheersing vergezelt uw bouwinspecteur tijdens de bouwcontroles.</p>	<p>Een medewerker van de afdeling Risicobeheersing loopt tijdens de realisatiefase van een bouwwerk mee met uw bouwinspecteur. Bij voorkeur gaan wij mee op het moment nadat alle brandcompartimenteringen zijn aangebracht. Het liefst nog voordat de systeemplafonds zijn bevestigd en tijdens de eindoplevering van het bouwwerk. Uw bouwinspecteur en onze accounthouder nemen hiervoor contact met elkaar op.</p> <p>Complexe bouwwerken worden naar behoefte vaker bezocht.</p>

MT3. TECHNOLOGISCHE OMGEVING

TAAK	TOELICHTING EN BELEID	UITVOERING
<p>Omgevingsvisie en omgevingsplannen</p>	<p>De Omgevingswet gaat uit van vertrouwen in plaats van controle. De wet geeft burgers en bedrijven meer ruimte om activiteiten op het gebied van de fysieke leefomgeving te ontplooien en vertrouwt erop dat zij dat binnen de gestelde kaders en kwalitatieve doelen doet. Er komen algemene regels om de kwalitatieve normen te duiden waaraan burgers en bedrijven zich moeten houden. Toestemming vooraf is minder nodig; er worden minder vergunningen afgegeven en veel gaan naar een melding. Pas daarna wordt inzichtelijk of burgers en bedrijven voldoen aan het gestelde (toetsing achteraf, in plaats van toestemming vooraf). De VNOG heeft door deze verandering minder snel zicht op actuele risico's in haar verzorgingsgebied. Tegelijkertijd willen bestuurders juist meer zicht op (actuele) risico's.</p> <p>Het is daarom belangrijk dat de VNOG haar bijdrage kan leveren bij de start van het samenspel tussen initiatiefnemers, belanghebbenden en bevoegd gezag. Het is noodzakelijk dat de gemeente de veiligheidsnormen in haar beleid benoemt (Omgevingsvisie en Omgevingsplan), zodat later in het proces ruimte is om daarop te sturen. Activiteiten in de fysieke leefomgeving kunnen immers leiden tot veiligheidsrisico's voor burgers en hulpdiensten. Met deze normen kan de Veiligheidsregio haar rol richting het bevoegd gezag waarmaken en kan deze een goede afweging maken tussen preventie en repressie.</p>	<p>De VNOG wordt graag aan de voorkant van het beleids- en besluitvormingsproces betrokken. Het gaat om co-creatie en niet om advisering alleen. De gemeente ontwikkelt haar ambities voor de fysieke leefomgeving immers samen met partners. In dat samenspel levert de VNOG graag haar bijdrage.</p>

TAAK	TOELICHTING EN BELEID	UITVOERING
<p>Brandveiligheid Milieu Wabo</p>	<p>Omgevingsvergunning onderdeel milieu/ milieumelding Wij brengen advies uit bij een aanvraag voor een 'Omgevingsvergunning, onderdeel milieu' of een 'milieumelding' bij die objecten die genoemd staan in bijlage 2.</p> <p>Vuurwerk De procedure rondom het afsteken van vuurwerk (ontbrandingstoestemming) gaat via de provincie. De VNOG adviseert de provincie of de beheersmaatregelen zoals afstanden en bluswater voldoende zijn. De provincie vraagt de burgemeester om een verklaring van geen bezwaar, met name voor het openbare orde vraagstuk. Daarna verleent de provincie toestemming en controleert vooraf en tijdens het afsteken of aan de voorwaarden is voldaan. Bij eventuele geschillen treedt de VNOG op als adviseur van de provincie.</p> <p>Voor de opslag van vuurwerk tot 10.000 kilo is de gemeente bevoegd gezag, bij grotere opslagen is dit de provincie. Bij de opslag van vuurwerk geven wij advies aan de provincie over risico's en te treffen maatregelen.</p>	<p>Het proces verloopt op dezelfde manier als het geven van advies bij een bouw-aanvraag. Dit proces staat uitvoerig beschreven bij het onderdeel advisering bouwen.</p> <p>Wanneer er sprake is van het aspect milieu, gaat het altijd om een uitgebreide aanvraag en dan geldt dat wij binnen 30 werkdagen advies uitbrengen. Dat doen wij in samenspraak met gemeente of omgevingsdienst.</p>

TAAK	TOELICHTING EN BELEID	UITVOERING
<p>Aanwijzing Bedrijfsbrandweren</p>	<p>De VNOG kan bedrijven aanwijzen (artikel 31 Wet veiligheidsregio's) die verplicht zijn een bedrijfsbrandweer te hebben. Op dit moment vindt een inhaalslag plaats om deze bedrijven te beoordelen. Na de inhaalslag worden de bedrijfsbrandweren gecontroleerd en nieuwe aanvragen afgehandeld.</p> <p>Belangrijk is dat deze bedrijfsbrandweren voldoen aan bepaalde kwaliteitseisen. We bespreken dat met de betreffende bedrijven. Volgt er een aanwijzing tot het oprichten van een bedrijfsbrandweer, dan sluiten we een overeenkomst over de kwaliteitseisen en de samenwerking met de VNOG.</p> <p>Een beoordeling leidt overigens niet altijd tot het daadwerkelijk aanwijzen van een bedrijf als bedrijfsbrandweerplichtig. Het nemen van andere maatregelen kan er bijvoorbeeld voor zorgen dat een bedrijfsbrandweer niet noodzakelijk is.</p> <p>Bij het uitvoeren van deze taak zoeken we wederom samenwerking met de omgevingsdienst en met de ISZW (Arbeidsinspectie). Wanneer we aan de slag gaan met een bedrijf in uw gemeente, betrekken we u bij dit traject. Om de vergunningverlening en de handhaving van de bedrijfsbrandweeraanwijzingen te scheiden, hanteren wij de volgende werkwijze. De Brzo-inspecteurs van de VNOG stellen de aanwijsbeschikking op. Een collega Brzo-inspecteur uit één van de veiligheidsregio's uit Oost-5 (VRGZ, VGGM, IJsselland, Twente) voert de bedrijfsbrandweerinspectie uit. Dit is zo afgesproken in het convenant met Oost -5.</p>	<p>Voor het aanwijzen van bedrijfsbrandweer investeren wij vanaf het begin van de procedure in een goede samenwerking met het bedrijf. Wij komen eerst langs voor een informeel gesprek. Als duidelijk wordt dat een bedrijfsbrandweer de beste en/of enige optie is, verzoeken wij de organisatie formeel om een bedrijfsbrandweerrapportage in te dienen.</p> <p>De VNOG informeert de wettelijke adviseurs, zoals de gemeente, ISZW (Arbeidsinspectie) en ODRN (Omgevingsdienst Regio Nijmegen) in een vroeg stadium over hun rol en bijdrage aan het proces.</p> <p>Tot slot maken wij een ontwerpaanwijzing. Ook hierin betrekken we onze wettelijke adviseurs. De ontwerpaanwijzing sturen we vervolgens naar het Algemeen Bestuur VNOG voor vaststelling. Wanneer de aanwijzing definitief is, nemen we het bedrijf mee in het proces van de BRZO-inspectie. Ook bedrijven met een bedrijfsbrandweer krijgen immers altijd een inspectie.</p>

TAAK	TOELICHTING EN BELEID	UITVOERING
Externe veiligheid	<p>Bij een voorgenomen gebiedsontwikkeling bent u als bevoegd gezag verplicht om de VNOG om advies te vragen, indien externe veiligheid van betekenis is. Deze verplichting staat beschreven in het Besluit externe veiligheid inrichtingen (Bevi) artikel 12 en 13 lid 3. Ook bij gebiedsontwikkelingen waar externe veiligheid geen rol speelt, kijkt de VNOG graag mee bij bluswatervoorziening en bereikbaarheid.</p> <p>Wij geven u advies over maatregelen die (veiligheids)risico's beperken en die de bestrijdbaarheid van incidenten en de zelfredzaamheid van bewoners/bezoekers vergroten.</p> <p>De basis van ons advies zijn de landelijke handreiking 'Verantwoorde brandweer advisering externe veiligheid' en 'Brandweeradvisering wet milieubeheer'. Die zijn opgesteld door Brandweer Nederland.</p> <p>Iedere aanvraag die u ons voorlegt, mits die over externe veiligheid gaat, voorzien wij van een advies. Een adviesaanvraag externe veiligheid kan worden ingediend vanwege het anders willen inrichten van de openbare ruimte of vanwege de Wet milieubeheer.</p> <p>Beide processen bestaan uit drie fases:</p> <ol style="list-style-type: none"> 1. Het concept voorontwerp/informele adviesaanvraag. U ontvangt van ons een reactie. 2. Het voorontwerp/concept adviesaanvraag. Wij geven u een preadvies. 3. Ontwerp bestemmingsplan/ontwerp beschikking. U krijgt een formeel advies. <p>De VNOG wil graag vanaf fase 1 worden betrokken. Zo kunnen we samen met het bevoegd gezag en de initiatiefnemer de omgeving zo veilig mogelijk inrichten.</p>	<p>U dient als bevoegd gezag het advies van de VNOG mee te wegen in uw besluit. Dat staat ook zo beschreven in het Besluit externe veiligheid inrichtingen (Bevi). De achterliggende gedachte hierbij is uw verantwoordingsplicht. Die is gericht op alle personen in het invloedgebied van het voorgenomen plan. Wij leveren een bijdrage aan uw verantwoordingsplicht door een advies op te stellen. Wij adviseren u over de mogelijkheden tot voorbereiding en beperking van een ramp of zwaar ongeval en de zelfredzaamheid van alle personen in het invloedgebied. U ontvangt van ons binnen 6 weken een reactie op uw aanvraag.</p>

MT4. VERKEER EN VERVOER

TAAK	TOELICHTING EN BELEID	UITVOERING
Advisering bevoegd gezag	De aangeleverde informatie over (tijdelijke) infrastructurele aanpassingen verwerken tot operationele informatie voor de brandweerkorpsen.	Wij kunnen u adviseren bij infrastructurele projecten over het resultaat en (tussentijds) te nemen beheermaatregelen om de bereikbaarheid voor de hulpdiensten te waarborgen.

MT7. SOCIAAL MAATSCHAPPELIJKE OMGEVING

TAAK	TOELICHTING EN BELEID	UITVOERING
Advisering evenementen	<p>Er zijn drie categorieën evenementen: A, B en C. Gemeenten gebruiken de risico-analysetool om evenementen te categoriseren in risicoklassen. Bij iedere klasse hoort een eigen behandelaanpak. De risicoanalyse biedt u hier ook handvatten voor.</p> <p>Op 1 januari 2018 trad het Besluit brandveilig gebruik en basishulpverlening overige plaatsen in werking (B-BGBOP). Dit besluit geeft regels over het brandveilig gebruik van plaatsen die toegankelijk zijn voor mensen. Voor zover daarin niet bij of krachtens enige andere wet is voorzien. Hierdoor vervalt de vergunningplicht voor brandveilig gebruik. De organisator van het evenement moet wel een melding doen bij het bevoegd gezag als aan de criteria uit het B-BGBOP wordt voldaan.</p> <p>Wanneer vanuit de Algemene Plaatselijke Verordening een evenementenvergunning noodzakelijk is, is een melding voor B-BGBOP niet nodig. De regels uit het B-BGBOP zijn wél altijd van toepassing. Het bevoegd gezag kan hierop toezien.</p> <p>De C-evenementen worden in multidisciplinaire samenstelling opgepakt. U ontvangt dan ook een integraal advies van de VNOG (GHOR, Politie en brandweer).</p>	<p>De VNOG gaat werken met LiveEvents en moedigt gemeenten aan om hier ook zoveel mogelijk gebruik van te maken. Met LiveEvents kan eenvoudig kennis over evenementen worden gedeeld met alle veiligheidspartners.</p> <p>Bevoegd gezag kan de brandweer om advies vragen. Indien er een melding komt waarbij het gelijkwaardigheidsprincipe wordt toegepast, dan dient bevoegd gezag advies te vragen aan de brandweer. De brandweer kan ook ongevraagd advies geven.</p> <p>Indien u nog geen gebruik maakt van LiveEvents ontvangen wij graag jaarlijks een evenementenkalender via brandweer@vnog.nl. Ook adviesaanvragen voor evenementen kunnen naar hetzelfde e-mailadres worden verzonden. Graag ontvangen wij bij de aanvraag de door u ingevulde risicoscan. Als u in uw mail de risicoklasse vermeldt, komt uw verzoek bij de juiste behandelaar terecht.</p> <p>U krijgt binnen 15 werkdagen per e-mail een advies toegestuurd.</p>

TAAK	TOELICHTING EN BELEID	UITVOERING
		<p>In gebouwen</p> <p>Voor evenementen in gebouwen moet de aanvrager tijdelijke melding doen/vergunning brandveilig gebruik aanvragen. Deze beoordelen wij op basis van het proces 'melding brandveilig gebruik' voor die objecten die genoemd staan in bijlage 2.</p> <p>Het is belangrijk dat u bij evenementenaanvragen en bij evenementen in gebouwen (tijdelijke gebruiksmeldingen) de risicoscan volledig ingevuld meezendt.</p>





6 Toezicht / schouwen op risico's

MT1. NATUURLIJKE OMGEVING

TAAK	TOELICHTING EN BELEID	UITVOERING
Toezicht uitvoering gebiedsgebonden aanpak	Het houden van toezicht op de gebiedsgebonden aanpak is onderdeel van het schouwen van de risico's in de natuur.	In de uitvoering wordt samengewerkt met verschillende partijen zoals gemeenten, natuurbeheerders, provincie, Rijkswaterstaat en Pro-Rail.

MT2. GEBOUWDE OMGEVING

TAAK	TOELICHTING EN BELEID	UITVOERING
Keurmerk veilig ondernemen	Deelname aan KVO-trajecten (Keurmerk Veilig Ondernemen) of vergelijkbare samenwerkingsverbanden. Wij willen de risicobewustwording stimuleren en ervoor zorgen dat ondernemers hun eigen verantwoordelijkheid oppakken.	De VNOG neemt deel aan diverse lopende KVO-trajecten, zowel de KVO-B als de KVO-W en sluit aan als er nieuwe trajecten worden opgestart.

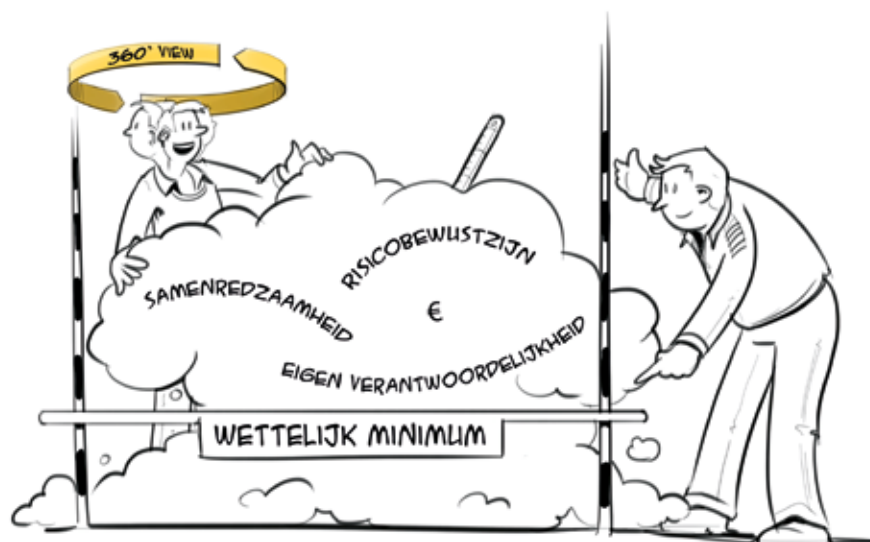

TAAK

Terugdringen loze alarmeringen

TOELICHTING EN BELEID

Vanuit het Bouwbesluit zijn bouwwerken met een bepaald gebruik verplicht om een brandmeldinstallatie te hebben die rechtstreeks is aangesloten op de Meldkamer Oost Nederland. In de praktijk brengt dit veel onechte en ongewenste alarmeringen met zich mee. Daardoor ruikt de brandweer voor niets uit. Wij zochten aansluiting bij het landelijke project TOOM.

De abonnees die meldingen genereren vanuit een brandmeldinstallatie die bij de meldkamer binnenkomen, worden gebeld door de meldkamer om te verifiëren of het om een echte melding gaat. Elk object valt onder een zogenoemd spoor volgens ons 'sporenbeleid'. Elk spoor heeft een vastgestelde tijd waarbinnen de centralist van de meldkamer contact met het object moet krijgen om vast te stellen of het om een echte melding gaat.

Krijgt de centralist binnen een vastgestelde tijd geen contact met het bedrijf dan wordt de melding doorgezet naar de repressieve dienst. Dit gebeurt ook als tijdens het contact blijkt dat het om een echte melding gaat. In alle andere gevallen worden de meldingen door de meldkamer afgevangen en wordt de repressieve dienst niet ingeschakeld.

UITVOERING

De VNOG benadert de OMS-abonnee proactief en reactief na een loze melding en gaat gesprekken aan om ongewenste en onechte meldingen terug te dringen. We proberen hiermee te achterhalen hoe de nodeloze meldingen kunnen worden voorkomen en/of teruggedrongen.

In het meldkamersysteem houden wij automatisch bij hoe vaak er meldingen vanuit een automatische brandmeldinstallatie binnenkomen en hoe vaak het daarbij gaat om loze meldingen. Wanneer een bedrijf een vooraf bepaald aantal loze alarmeringen overschrijdt (de zogenoemde prestatie-indicator) en de gevoerde gesprekken met het bedrijf geen verbeteringen laat zien, dan adviseren wij u als gemeente (en bevoegd gezag) om een handhavingstraject te starten.

Wij stimuleren de veroorzaker van loze meldingen maatregelen te treffen om externe loze meldingen in de toekomst te voorkomen. Dit kan door het toepassen van technische verificatie en slimme melder.

TAAK	TOELICHTING EN BELEID	UITVOERING
<p>Toezicht brandveiligheid gebouwen vergunning/melding brandveilig gebruik</p>	<p>De brandveiligheid van een bouwwerk wordt bepaald aan de hand van de volgende vijf kenmerken:</p> <ol style="list-style-type: none"> 1. Gebouwkenmerken (bijvoorbeeld bouw- en installatietechniek) 2. Menskenmerken (bijvoorbeeld gedrag van mensen en zelfredzaamheid) 3. Brandkenmerken (bijvoorbeeld aanwezige materialen en het brandgedrag) 4. Interventiekennmerken (bijvoorbeeld de BHV-organisatie en brandweer) 5. Omgevingskenmerken (bijvoorbeeld locatie en bereikbaarheid) <p>Wanneer de kenmerken van voldoende niveau zijn en op elkaar zijn afgestemd, spreken we van een brandveilig gebouw. Dit brengen we in beeld met de RAM. Een brandveilig gebouw betekent niet dat er geen brand kan ontstaan. Het houdt in dat de kans op brand en de eventuele gevolgen ervan tot een minimum worden beperkt.</p>	<p>Voordat we een bedrijf bezoeken, vragen wij bij de gemeente de dossiers van de betreffende bedrijven op. Deze dossiers ontvangen wij bij voorkeur digitaal. Indien dit niet mogelijk is, willen wij graag kopieën van het dossier of in bruikleen, zodat we ons werk goed voorbereid kunnen uitvoeren.</p> <p>Met behulp van de RAM (bijlage 1) worden risico's van een bouwwerk in beeld gebracht en geanalyseerd. Zodat wij gericht advies kunnen uitbrengen. De RAM wordt tijdens het bedrijfsbezoek gebruikt als communicatiemiddel om met de gebouweigenaar in gesprek te gaan over de risico's van zijn bouwwerk. Hierbij moet het niveau minimaal voldoen aan de wet- en regelgeving, zoals het Bouwbesluit en de Wet Veiligheidsregio's.</p> <p>Een bedrijfsbezoek begint algemeen om zo een indruk te krijgen van de brandveiligheid van het gebouw. Constateringen worden besproken met de gebouweigenaar en vastgelegd in een bedrijfsbezoekbrief. Een afschrift van deze brief gaat altijd naar het bevoegd gezag.</p> <p>Indien de constatering aanleiding geven voor een diepgaander bezoek, gebeurt dit direct. Afhankelijk van het risico van een constatering wordt de eigenaar in de gelegenheid gesteld dit aan te passen en wordt een hercontrole aangekondigd in de bedrijfsbezoekbrief. Het bevoegd gezag krijgt hiervan een afschrift. Op het moment dat het risico van de constatering aanleiding geven voor een handhaving of na hercontrole nog niet zijn verholpen, stuurt risicobeheersing een handhavingsadvies aan het bevoegd gezag met daarin de constatering.</p>

TAAK	TOELICHTING EN BELEID	UITVOERING
	<p>Vanuit het regionaal risicoprofiel zijn risicoprofiel categorieën (RPC) vastgesteld. Die geven de classificering van risicovolle bouwwerken aan. Aan elke RPC is een controlefrequentie gekoppeld en dit geeft een planning voor de bedrijfsbezoeken die de brandweer binnen de VNOG uitvoert. Deze planning wordt afgestemd met de gemeenten, zodat we deze kunnen opnemen in het HUP van de gemeente. Wij werken toe naar risicogestuurde en doelgroepgerichte bedrijfsbezoeken, waardoor de controlefrequenties op termijn zullen vervallen.</p> <p>In bijlage 3 staan de controlefrequenties per risicoprofiel categorie.</p> <p>Wij voeren brandveiligheidsexpedities uit bij instellingen waar minder zelfredzame mensen verblijven. Dat doen wij in lijn met de uitgangspunten van het landelijke project 'Geen Nood Bij Brand'. Het doel hierbij is om de bewoners, begeleiders, ander personeel en bestuur bewust te maken van brandveiligheidsaspecten.</p> <p>Wij gebruiken hiervoor de VNOG-risicomodule waarin onder meer de RAM wordt toegepast.</p> <p>Een onderdeel van de brandveiligheidsexpeditie kan het afsluiten zijn van een convenant met de instelling.</p>	<p>De bedrijfsbezoeken leveren informatie op over de risico's van de bezochte bouwwerken dankzij de ingevulde RAM'en. Deze informatie geeft een risicobeeld van de gebouwde omgeving binnen de VNOG en vormt -in navolging van landelijke ontwikkelingen- de basis voor het opzetten en projectmatig uitvoeren van bedrijfsbezoeken volgens de risico's.</p> <p>Bij een expeditie coachen we de aanwezigen om inzicht te krijgen in de staat van brandveiligheid van bouwkundige, installatietechnische en organisatorische aspecten. De VNOG ondersteunt de expeditie van de instelling en legt de voortgang en ontwikkelingen vast in een dossier.</p>

MT3. TECHNOLOGISCHE OMGEVING

TAAK	TOELICHTING EN BELEID	UITVOERING
<p>Controles brandveiligheid gebouwen vergunning/melding brandveilig gebruik</p>	<p>De brandveiligheid van een bouwwerk wordt bepaald door de volgende vijf kenmerken:</p> <ul style="list-style-type: none"> • Gebouwkenmerken (bijvoorbeeld bouw- en installatietechniek) • Menskenmerken (bijvoorbeeld gedrag van mensen en zelfredzaamheid) • Brandkenmerken (bijvoorbeeld aanwezige materialen en het brandgedrag) • Interventiekenmerken (bijvoorbeeld de BHV-organisatie en brandweer) • Omgevingskenmerken (bijvoorbeeld locatie en bereikbaarheid) <p>Wanneer de kenmerken van voldoende niveau zijn en op elkaar zijn afgestemd, spreken we van een brandveilig gebouw. Dit brengen we in beeld met de RAM. Een brandveilig gebouw betekent niet dat er geen brand kan ontstaan. Het houdt in dat de kans op brand en de eventuele gevolgen ervan tot een minimum worden beperkt.</p>	<p>Voordat we een bedrijf bezoeken, vragen wij bij de gemeente de dossiers van de onderneming op. Deze dossiers ontvangen wij bij voorkeur digitaal. Indien dat niet mogelijk is, willen wij graag kopieën van het dossier in bruikleen, zodat we ons werk goed voorbereid kunnen uitvoeren.</p> <p>Dankzij de RAM (bijlage 1) worden risico's van een bouwwerk in beeld gebracht en geanalyseerd en kunnen wij advies geven. De RAM wordt tijdens het bedrijfsbezoek gebruikt om met de gebouweigenaar in gesprek te gaan over de risico's van zijn bouwwerk. Er moet minimaal worden voldaan aan de wet- en regelgeving, zoals het Bouwbesluit en de Wet Veiligheidsregio's.</p> <p>Een bedrijfsbezoek begint algemeen om zo een indruk te krijgen van de brandveiligheid van het gebouw. Constateringen worden besproken met de gebouweigenaar en vastgelegd in een bedrijfsbezoekbrief. Een afschrift van deze brief gaat altijd naar het bevoegd gezag.</p> <p>Indien de constateringen aanleiding geven voor een diepgaander bezoek, gebeurt dit direct. Afhankelijk van het risico van een constatering wordt de eigenaar in de gelegenheid gesteld dit aan te passen en wordt een hercontrole aangekondigd in de bedrijfsbezoekbrief. Het bevoegd gezag krijgt hiervan een afschrift. Op het moment dat het risico van de constateringen aanleiding geven voor een handhaving of na hercontrole nog niet zijn verholpen, stuurt risicobeheersing een handhavingsadvies aan het bevoegd gezag met daarin de constateringen.</p>



TAAK	TOELICHTING EN BELEID	UITVOERING
BRZO-inspecties	<p>Vanuit het regionaal risicoprofiel zijn risicoprofiel categorieën (RPC) vastgesteld. Die geven de classificering van risicovolle bouwwerken aan. Aan elke RPC is een controlefrequentie gekoppeld en dit geeft een planning voor de bedrijfsbezoeken die de brandweer binnen de VNOG uitvoert. Deze planning wordt afgestemd met de gemeenten, zodat we deze kunnen opnemen in het HUP van de gemeente.</p> <p>BRZO staat voor Besluit Risico's Zware Ongevallen 2015 (Seveso III). In onze regio is hiervoor een aantal BRZO-bedrijven aangewezen. Als daar een incident of ramp plaatsvindt, kan dat grotere gevolgen hebben voor de omgeving dan bij reguliere bedrijven. De Wet Veiligheidsregio's bepaalt dat de VNOG bevoegd gezag is als het gaat om het inspecteren van BRZO-bedrijven.</p> <p>Echter, wij betrekken graag de gemeente waar een BRZO-bedrijf is gevestigd bij deze inspectie. De inspectie van BRZO-bedrijven wordt in de provincie Gelderland en Overijssel gezamenlijk uitgevoerd door een samenwerkingsverband van de veiligheidsregio's. Daarnaast werken we hierbij samen met inspecteurs van ISZW (Arbeidsinspectie) en milieu-inspecteurs van de Omgevingsdienst Nijmegen.</p>	<p>De bedrijfsbezoeken leveren informatie op over de risico's van de bezochte bouwwerken dankzij de ingevulde RAM'en. Deze informatie geeft een risicobeeld van de gebouwde omgeving binnen de VNOG en vormt -in navolging van landelijke ontwikkelingen- de basis voor het opzetten en projectmatig uitvoeren van bedrijfsbezoeken volgens de risico's.</p> <p>Zoals hiernaast beschreven werken we bij de BRZO-inspecties samen met een aantal partners. Samen rapporteren wij over de inspectie aan het bedrijf. De samenvatting van een inspectierapport wordt openbaar gemaakt. Ieder BRZO-bedrijf wordt minimaal 1 keer per jaar gecontroleerd.</p> <p>Indien de inspectie leidt tot maatregelen, communiceren wij dat met de betreffende gemeente.</p>

TAAK	TOELICHTING EN BELEID	UITVOERING
	<p>Wij voeren de inspecties uit volgens landelijke kwaliteitsnormen en –eisen. Deze zijn vastgelegd door BRZO+ (een uitvoeringsorganisatie van Rijkswaterstaat) en volgen hierbij de landelijke planning.</p> <p>Binnen de provincies Gelderland, Overijssel, Drenthe, Friesland en Groningen (Brzo-regio Noord-Oost NL) komen de inspectiepartners (ODRN, I-SZW, veiligheidsregio's en de waterkwaliteitsbeheerder als adviseur voor ODRN) in het derde kwartaal bijeen om de jaarlijkse planning samen te stellen.</p>	

MT7. SOCIAAL MAATSCHAPPELIJKE OMGEVING

TAAK	TOELICHTING EN BELEID	UITVOERING
<p>Toezicht evenementen</p>	<p>Voor evenementen die qua omvang, ligging en gebruik een meer dan gemiddeld risico vormen, kunnen we steekproefsgewijs en in samenspraak met bevoegd gezag de brandveiligheidsaspecten controleren.</p> <p>In het multidisciplinair evenementenbeleid van de VNOG is een risicoscan geïntroduceerd. Daarmee kan de gemeente een evenement indelen in een risicoklasse A-B-C.</p> <p>Wij voeren geen toezicht uit op evenementen met een risicoklasse A, tenzij het bevoegd gezag of onze eigen organisatie hier specifiek om vraagt.</p> <p>Wij voeren toezicht uit voor risicoklasse B en C. Let wel: mits er in klasse B voor de brandweer een meerwaarde bestaat om toezicht te houden vanwege de risico's van het evenement.</p>	<p>Op basis van een indicatie van de risico's (zoals beschreven in het regionaal evenementenbeleid) houden we controles tijdens evenementen. In enkele gevallen werken we ook mee aan een gezamenlijke schouw/controler voorafgaand aan het evenement. Bij veel evenementen zien wij juist een grote rol voor de gemeentelijk toezichthouder of de buitengewoon opsporingsambtenaar.</p> <p>Het advies vanuit de schouw geven wij direct door aan de organisator en/of de toezichthouder vanuit het bevoegd gezag.</p>





7 Brandveilig leven

TAAK	TOELICHTING EN BELEID	UITVOERING
<p>Voorlichting</p>	<p>Brandveilig Leven is een belangrijke pijler om te komen tot minder branden, slachtoffers en schade. Door in te zetten op bewustwording en gedragsverandering te bevorderen, maken mensen brandveiligere keuzes. Althans, dat is de verwachting. Hierdoor verbetert de brandveiligheid en worden branden zoveel mogelijk voorkomen.</p> <p>In 2013 hield bureau Experian een uitgebreide risicoanalyse op de bestaande risico-groepen in de VNOG. De doelgroepen in ons verzorgingsgebied zijn met name de ouderen en gezinnen in het buitengebied. Bewoning in natuurlijk gebieden adviseert de VNOG Firewise (bewustwording en landscaping) en de eigen rol in zelfredzaamheid. Dit voor zowel burgers als recreatie-ondernemers.</p> <p>Alle brandveilig leven activiteiten richten zich op het direct/indirect bereiken van deze risicogroepen.</p>	<p>Jaarlijks wordt een uitvoeringsplan opgesteld met daarin de belangrijkste activiteiten.</p> <p>Onze processen raken elkaar onder meer bij voorlichting na brand. Een brand met maatschappelijke impact kan voor ons aanleiding zijn om een voorlichting in de buurt te organiseren voor indirect betrokkenen.</p> <p>Daarnaast zijn wij doorlopend op zoek naar geschikte locaties voor onze belevingswoning of pop-upwinkel. Beide initiatieven richten zich op het aanspreken van bewoners en winkelend publiek door brandveiligheid te laten 'beleven'.</p>

Nuttige informatie voor de repressieve dienst
 Door de RAM samen in te vullen, wordt er dus veel informatie in kaart gebracht én gedeeld. De risico-beheerser en de gebruiker van het gebouw zien de risico's van brand. Verder komt er ook nuttige informa-

tie boven tafel voor de repressieve dienst. Informatie over de gebouw- en mensenkenmerken, bijvoorbeeld. Deze gegevens kunnen voor de repressieve dienst essentieel zijn om een brand in het desbetreffende gebouw te bestrijden.

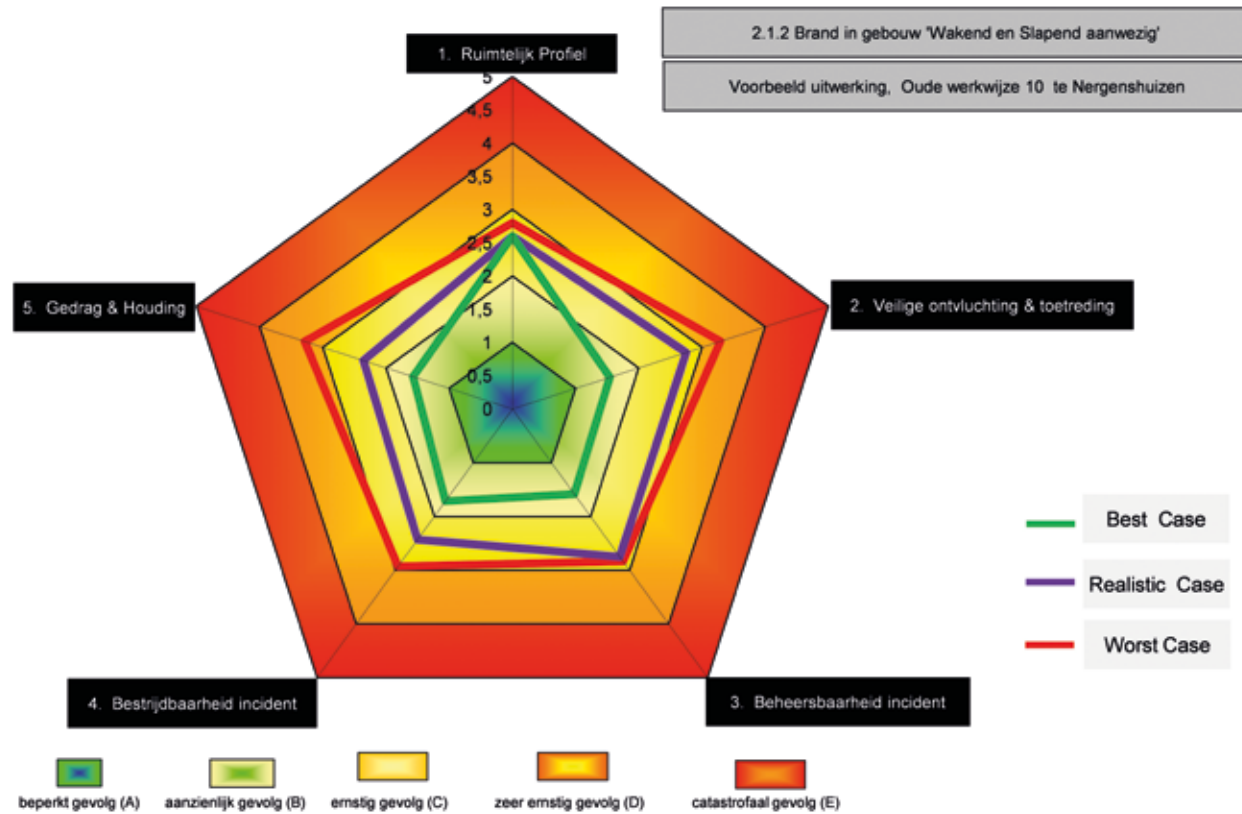

MATRIX COMPLEXE ADVISERING RISICOGEBOUWEN/ACTIVITEITEN

RO-DEEL

PLANVORMEN	GRONDSLAG	MOTIVATIE
Bestemmingsplannen, inpassingsplannen en structuurvisies	Wro	Risicobeheersing start bij ruimtelijke planvorming Inrichtingen / plannen die binnen contouren van het effectgebied vallen

MILIEUDEEL

ACTIVITEITEN**	GRONDSLAG	WELKE WABO ACTIVITEIT	WAAROM / RISICOAFWEGING / MOTIVATIE	INHOUD INTEGRAAL ADVIES
Mijnbouw	Wabo artikel 2.1 lid e Mijnbouwwet	Vooroverleg omgevingsvergunning bouwen en milieu Aanvraag omgevingsvergunning bouwen en milieu Toezicht	ONDERGRONDS Invloed op risicoprofiel, slagkracht en incidentscenario's Grote (brand)veiligheidsrisico's, Beheersbaarheid van calamiteiten Operationele brandweerinformatie Operationele brandweerinformatie: bereikbaarheid en veilige toetreding Borging veiligheid repressief brandweer- personeel en ARBO	Advies op aanvraag milieuvergunning Advies naar aanleiding van toezicht op handhaving Beoordelen en Advies PVE/UPD Uitvoeren risicoanalyse activiteit milieu vooroverleg en vergunning Schouwen van risico's brandveiligheid risicovolle milieulocaties Schouwen van risico's brandveiligheidsinstallaties Opstellen operationele documenten Schouwen van risico's gebruik (inspecties) Advies naar aanleiding van toezicht over handhaving Advies BIOB
Brzo '15	Wabo artikel 2.1 lid e Brzo '15	Idem + Beoordelen en adviseren PVE	Wettelijke adviestaak BMI met doormelding brandweer Grote (brand)veiligheidsrisico's	Advies op aanvraag milieuvergunning Beoordelen en adviseren op PVE Uitvoeren van inspecties Advies naar aanleiding van toezicht op handhaving Uitvoeren risicoanalyse activiteit milieu vooroverleg en vergunning Schouwen van risico's brandveiligheid risicovolle milieulocaties Schouwen van risico's brandveiligheidsinstallaties / PVE Opstellen operationele documenten Schouwen van risico's gebruik (inspecties) Advies naar aanleiding van toezicht op handhaving Advies BIOB
Opslaan en bewerken van vuurwerk > ton 10 ton	Wabo artikel 2.1 lid e Vuurwerkbesluit	Vooroverleg omgevingsvergunning bouwen en milieu Aanvraag omgevingsvergunning bouwen en milieu Beoordelen en adviseren op UPD Toezicht	Wettelijke adviestaak (Vuurwerkbesluit) Grote (brand)veiligheidsrisico's BMI met doormelding	Adviseren op milieuvergunning Beoordelen en adviseren op UPD Uitvoeren risicoanalyse activiteit milieu vooroverleg en vergunning Schouwen van risico's brandveiligheid risicovolle milieulocaties Schouwen van risico's brandveiligheidsinstallaties /UPD Opstellen operationele documenten Schouwen van risico's gebruik (inspecties) Advies naar aanleiding van toezicht op handhaving Advies BIOB
Opslaan en bewerken van vuurwerk > ton 10 ton	Wabo artikel 2.1 lid e Vuurwerkbesluit	Vooroverleg milieuvergunning Vooroverleg bouwvergunning Aanvraag milieu- en bouwvergunning Beoordelen en adviseren op UPD Toezicht	Wettelijke adviestaak (Vuurwerkbesluit) Grote (brand)veiligheidsrisico's BMI met doormelding	Adviseren op milieuvergunning Beoordelen en adviseren op UPD Uitvoeren risicoanalyse activiteit milieu vooroverleg en vergunning Schouwen van risico's brandveiligheid risicovolle milieulocaties Schouwen van risico's brandveiligheidsinstallaties /UPD Opstellen operationele documenten Schouwen van risico's gebruik (inspecties) Advies naar aanleiding van toezicht op handhaving Advies BIOB

Bijlage 2: Risicomatrix

De beschrijving van de risicomatrix dient als basis. Is er een meer dan gemiddeld risico aanwezig en blijft dat niet binnen de kaders van de matrix, dan kan de VNOG altijd om advies worden gevraagd. Dit gebeurt dan in samenspraak met de accounthouder. In onze planning bouwen wij ruimte in om het bevoegd gezag te ondersteunen in maatwerkvragen.

ACTIVITEITEN**	GRONDSLAG	WELKE WABO ACTIVITEIT	WAAROM / RISICAAFWEGING / MOTIVATIE	INHOUD INTEGRAAL ADVIES
Tot ontbranding brengen van vuurwerk	WABO artikel 2.1 lid e vuurwerkbesluit	Melding vuurwerkevenement	Wettelijke adviestaak (Vuurwerkbesluit) Grote (brand)veiligheidsrisico's	Uitvoeren risicoanalyse en opstellen advies evenementen Operationele brandweerinformatie
Activiteiten** met PGS relevantie	Wvr	Vooroverleg omgevingsvergunning bouwen en milieu Aanvraag omgevingsvergunning bouwen en milieu Toezicht	Grote (brand)veiligheidsrisico's, Beheersbaarheid van calamiteiten	Uitvoeren risicoanalyse activiteit milieu vooroverleg en vergunning Schouwen van risico's brandveiligheid risicovolle milieulocaties Schouwen van risico's brandveiligheidsinstallaties Advies op PVE/UPD Opstellen operationele documenten (indien nodig) Schouwen van risico's gebruik (inspecties) Advies naar aankleding van toezicht op handhaving Advies BIOB
BEVI-object	Wabo artikel 2.1 lid e Bevi	Idem	Wettelijke adviestaak op groepsrisico en mogelijkheid tot voorbereiding en beperking van de omvang van een ramp of zwaar ongeval Grote (brand)veiligheidsrisico's	Advies milieuvergunning Advies PVE Uitvoeren risicoanalyse activiteit milieu vooroverleg en vergunning Schouwen van risico's brandveiligheid risicovolle milieulocaties Schouwen van risico's brandveiligheidsinstallaties / PVE Schouwen van risico's gebruik (inspecties) Advies naar aanleiding van toezicht op handhaving Advies BIOB
Kernenergie	Wabo artikel 2.1 lid e Kernenergiewet	Vooroverleg omgevingsvergunning bouwen en milieu Aanvraag omgevingsvergunning bouwen en milieu UPD Toezicht	Mogelijkheid tot voorbereiding en beperking van de omvang van een ramp of zwaar ongeval Grote (brand)veiligheidsrisico's	Advies en risicoanalyse milieuvergunning / expertise extern Advies PVE Uitvoeren risicoanalyse activiteit milieu vooroverleg en vergunning Schouwen van risico's brandveiligheid risicovolle milieulocaties Opstellen operationele documenten Schouwen van risico's brandveiligheidsinstallaties / PVE Schouwen van risico's gebruik (inspecties) Advies naar aanleiding van toezicht op handhaving Advies BIOB
Melding op basis activiteitenbesluit bij: - Gelijkwaardigheid op standaardvoorschriften (BARIM art. 1.7) - Maatwerkvoorschriften voor nadere invulling/aanvulling (BARIM art. 1.6) standaardvoorschriften - Zorgplicht, voorschriften voor activiteiten die niet gereguleerd zijn in activiteiten besluit of ministeriële regeling (BARIM art. 2.1)	Wet Milieubeheer Indien deze voorschriften betrekking hebben op brandveiligheid. Het betreft hier dus niet de meldingen die voldoen aan de standaardvoorschriften	Vooroverleg omgevingsvergunning bouwen en milieu Aanvraag omgevingsvergunning bouwen en milieu Gelijkwaardigheid / maatwerk Toezicht	Advies op basis van art. 10 Wvr; adviseren bevoegd gezag over risico's op brand en crises en het inventariseren van risico's op brand en crises Invloed op risicoprofiel, slagkracht en incidentscenario's Grote (brand)veiligheidsrisico's, Beheersbaarheid van calamiteiten Operationele brandweerinformatie Bereikbaarheid en veilige toetreding Borging veiligheid repressief brandweer-personeel en ARBO	Uitvoeren risicoanalyse activiteit milieu vooroverleg en vergunning Schouwen van risico's brandveiligheid risicovolle milieulocaties Schouwen van risico's brandveiligheidsinstallaties Advies op PVE/UPD Opstellen operationele documenten (indien nodig) Schouwen van risico's gebruik (inspecties) Advies naar aanleiding van toezicht op handhaving Advies BIOB
Inrichtingen met ontplofbare stoffen Inrichtingen met vuurwapens	Wabo artikel 2.1 lid e IVB cat 3.1., 3.5 en 17	Idem	Wettelijke adviestaak Verhoogd risico repressief brandweeroptreden	Advies en risicoanalyse milieuvergunning Beoordelen en advies UPD/PVE Uitvoeren risicoanalyse activiteit milieu vooroverleg en vergunning Schouwen van risico's brandveiligheid risicovolle milieulocaties Opstellen operationele documenten Schouwen van risico's brandveiligheidsinstallaties Advies op UPD/PVE Schouwen van risico's gebruik (inspecties) Advies naar aanleiding van toezicht op handhaving Advies BIOB

ACTIVITEITEN**	GRONDSLAG	WELKE WABO ACTIVITEIT	WAAROM / RISICOAFWEGING / MOTIVATIE	INHOUD INTEGRAAL ADVIES
Nieuwe innovaties waar nog geen standaard regels voor zijn, zoals biogasinstallaties, LNG en waterstof-toepassingen e.d.	Wet milieubeheer	Idem	Nieuwe inzichten in risico's Verhoogd risico repressief brandweeroptreden	Uitvoeren risicoanalyse activiteit milieu vooroverleg en vergunning Schouwen van risico's brandveiligheid risicovolle milieulocaties Schouwen van risico's brandveiligheidsinstallaties Advies PVE/UPD Opstellen operationele documenten (indien nodig) Schouwen van risico's gebruik (inspecties) Advies op handhaving Advies BIOB
Niet bevi inrichting met een 10-6 PR contour buiten de inrichting	Wet milieubeheer	Idem	Adviestaak op groepsrisico en mogelijkheid tot voorbereiding en beperking van de omvang van een ramp of zwaar ongeval Grote (brand)veiligheidsrisico's	Uitvoeren risicoanalyse activiteit milieu vooroverleg en vergunning Schouwen van risico's brandveiligheid risicovolle milieulocaties Schouwen van risico's brandveiligheidsinstallaties Advies PVE/UPD Opstellen operationele documenten (indien nodig) Schouwen van risico's gebruik (inspecties) Advies op handhaving Advies BIOB
Risico op stofexplosie	Wet milieubeheer	Idem	Specifieke brandweerkennis. Verhoogd risico brandweeroptreden	Uitvoeren risicoanalyse activiteit milieu vooroverleg en vergunning Schouwen van risico's brandveiligheid risicovolle milieulocaties Schouwen van risico's brandveiligheidsinstallaties Advies PVE/UPD Opstellen operationele documenten (indien nodig) Schouwen van risico's gebruik (inspecties) Advies op handhaving Advies BIOB
Opslag van gevaar opleverende stoffen zoals cacao, aardappelzetmeel	Wet milieubeheer	Idem	Specifieke bestrijdingstechniekenkennis nodig	Uitvoeren risicoanalyse activiteit milieu vooroverleg en vergunning Schouwen van risico's brandveiligheid risicovolle milieulocaties Schouwen van risico's brandveiligheidsinstallaties / PVE/UPD Opstellen operationele documenten (indien nodig) Schouwen van risico's gebruik (inspecties) Advies naar aanleiding van toezicht op handhaving Advies BIOB
Inrichtingen waarin brandbeheer- of brandveiligingsinstallaties worden toegepast	Wet milieubeheer	Idem	Specifieke brandweerkennis	Advies PVE/UPD op basis van wettelijke taak (Vuurwerkbesluit en BEVI) Uitvoeren risicoanalyse activiteit milieu vooroverleg en vergunning Schouwen van risico's brandveiligheid risicovolle milieulocaties Schouwen van risico's brandveiligheidsinstallaties / PVE/UPD Opstellen operationele documenten Schouwen van risico's gebruik (inspecties) Advies naar aanleiding van toezicht op handhaving Advies BIOB

BOUW EN GEBRUIKSDEEL***							
FUNCTIE (BOUWBESLUIT)	SUB-FUNCTIE (BOUWBESLUIT)	GEBOUWSOORT****	GRENSWAARDEN (HOOGTE / OPP. / AANTAL PERSONEN / ETC.)	WELKE WABO ACTIVITEIT	WAAROM	RISICOAFWEGING / MOTIVATIE NVBR	SERVICENIVEAU BRANDVEILIGHEID
Woonfunctie (RPC 2)	Woonfunctie voor zorg	Groepszorg / zorgclusterwoning (RPC 2 en RPC 3)	In woongebouw 24-uurs zorg of niet in een woongebouw > 10 personen zorg op afroep	Vooroverleg omgevingsvergunning bouwen Aanvraag omgevingsvergunning bouwen Toezicht op de bouw Gebruiksmelding Projectmatig toezicht	ZORG EN WELZIJN Invloed op risicoprofiel, slagkracht en incidentscenario's Brandweerhulp noodzakelijk bij incident-bestrijding Verminderd zelfredzaam (risicogroep) Specifieke expertise brandweer Brandmeldinstallatie met doormelding naar AC Operationele brandweerinformatie Borging veiligheid repressief brandweerpersoneel en ARBO	Verminderd zelfredzame personen BMI met doormelding	Adviseren brandveiligheid tijdens vooroverleg over risico's Uitvoeren risicoanalyse en opstellen advies activiteit bouwen Adviseren tijdens inspecties op de bouw en gemeentelijke inspectieprogramma's / schouwen van risico's gebouwen Schouwen van risico's gebruik bouwwerken / gebruiksmelding Advies op PVE Schouwen van risico's brandveiligheidsinstallaties Toezicht bij projectmatige thema's / programma's Advies nav toezicht en risicoanalyse op handhaving Risicocommunicatie / oefeningen BHV Opstellen operationele documenten Incidentscenario's Advies BIOB
Woonfunctie	Andere woonfunctie	Portiekflat, galerijflat, woongebouw (RPC 20)	> 13 meter of > 1000 m2 of met specifieke ontvluchting zoals: gezamenlijke besloten vluchtroutes, veiligheidstrappenhuis, Atrium	Vooroverleg omgevingsvergunning bouwen Alleen vluchtroute / gelijkwaardigheid en toetreding beoordelen Aanvraag omgevingsvergunning bouw- en brandbeveiligingsconcept gelijkwaardigheid en / of besloten vluchtroute Projectmatig toezicht	WAKEND EN SLAPEND AANWEZIG Invloed op risicoprofiel, slagkracht en incidentscenario's Brandveiligheidsinstallaties met gelijkwaardigheid Specifieke expertise brandweer (FSE) Brandweerhulp noodzakelijk / lange aanvalsroute Operationele brandweerinformatie Gelijkwaardigheid en / of installaties invloed op brandweerinzet Borging veiligheid repressief brandweerpersoneel en ARBO		Adviseren brandveiligheid tijdens vooroverleg over risico's Uitvoeren risicoanalyse en opstellen advies activiteit bouwen (alleen gelijkwaardigheid, vluchtroute en toetreding) Adviseren tijdens inspecties op de bouw en gemeentelijke inspectieprogramma's / schouwen van risico's gebouwen Advies op verlenen gebruiksmelding; uitvoeren risicoanalyse en opstellen advies activiteit gebruiken Schouwen van risico's gebruik bouwwerken Schouwen van risico's brandveiligheidsinstallaties Advies PVE (indien nodig) Toezicht bij projectmatige thema's / programma's Advies nav toezicht en risicoanalyse op handhaving Risicocommunicatie / brandveilig leven Advies BIOB
Woonfunctie	Andere woonfunctie	Woonfunctie voor kamergewijze verhuur (RPC 5)	> 4 personen in binnenstad	Vooroverleg omgevingsvergunning bouwen Aanvraag omgevingsvergunning bouwen Aanvraag gebruiksmelding Projectmatig toezicht	WAKEND EN SLAPEND AANWEZIG Invloed op risicoprofiel, slagkracht en incidentscenario's Risicogroep kans op brand en slachtoffers Sociale minderheidsklasse Bereikbaarheid binnenstad Operationele brandweerinformatie Beheersbaarheid / bestrijdbaarheid Borging veiligheid repressief brandweerpersoneel en ARBO		Adviseren brandveiligheid tijdens vooroverleg over risico's Uitvoeren risicoanalyse en opstellen advies activiteit bouwen Adviseren tijdens inspecties op de bouw en gemeentelijke inspectieprogramma's / schouwen van risico's gebouwen Advies op verlenen gebruiksmelding; uitvoeren risicoanalyse en opstellen advies activiteit gebruiken Schouwen van risico's gebruik bouwwerken Schouwen van risico's brandveiligheidsinstallaties Toezicht bij projectmatige thema's / programma's Advies nav toezicht en risicoanalyse op handhaving Risicocommunicatie / brandveilig leven Advies BIOB

FUNCTIE (BOUWBESLUIT)	SUB-FUNCTIE (BOUWBESLUIT)	GEBOUWSOORT****	GRENSWAARDEN (HOOGTE / OPP. / AANTAL PERSONEN / ETC.)	WELKE WABO ACTIVITEIT	WAAROM	RISICOAFWEGING / MOTIVATIE NVBR	SERVICENIVEAU BRANDVEILIGHEID
Bijeenkomstfunctie	Aanschouwen van sport	Tribune (deel van sportgebouw) (RPC.....)	> 500 m ² of > 250 personen	Vooroverleg omgevingsvergunning bouwen Aanvraag omgevingsvergunning bouwen Toezicht op de bouw Aanvraag omgevingsvergunning brandveilig gebruik Projectmatig toezicht	"WAKEND EN GROOT AANTAL PERSONEN Invloed op risicoprofiel, slagkracht en incidentscenario's Grote concentratie personen Bereikbaarheid / toetreding brandweer Borging veiligheid repressief brandweerpersoneel en ARBO	Personendichtheid	Adviseren brandveiligheid tijdens vooroverleg over risico's Uitvoeren risicoanalyse en opstellen advies activiteit bouwen Adviseren tijdens inspecties op de bouw en gemeentelijke inspectieprogramma's / schouwen van risico's gebouwen Schouwen van risico's gebruik bouwwerken (steekproefsgewijs) / gebruiksmelding Schouwen van risico's brandveiligheidsinstallaties/ advies PVE Schouwen van risico's organisatie Toezicht bij projectmatige thema's / programma's Advies nav toezicht en risicoanalyse op handhaving Risicocommunicatie Advies BIOB
Bijeenkomstfunctie	Kinderopvang (jonger dan 4 jaar)	Kinderdagverblijf (RPC 4)	> 200 m ² of meer dan 6 opstelplaten voor bedden op vloer hoger dan 1,5 m of > 10 kinderen	Vooroverleg omgevingsvergunning bouwen Aanvraag omgevingsvergunning bouwen Toezicht op de bouw Aanvraag omgevingsvergunning brandveilig gebruik Projectmatig toezicht	WAKEND EN SLAPEND AANWEZIG Invloed risicoprofiel, slagkracht en incidentscenario's Brandweerhulp noodzakelijk bij ontvluchting Verminderd zelfredzaam Omgevingsvergunning plichtig brandveilig gebruik (risicogroep) Brandmeldinstallatie met doormelding AC Operationele brandweer informatie (aanvalsplan) Borging veiligheid repressief brandweerpersoneel en ARBO	Verminderd zelfredzame personen BMI met doormelding	Adviseren brandveiligheid tijdens vooroverleg over risico's Uitvoeren risicoanalyse en opstellen advies activiteit bouwen Adviseren tijdens inspecties op de bouw en gemeentelijke inspectieprogramma's / schouwen van risico's gebouwen Advies op verlenen omgevingsvergunning brandveilig gebruik: uitvoeren risicoanalyse en opstellen advies activiteit gebruiken Schouwen van risico's gebruik bouwwerken Schouwen van risico's brandveiligheidsinstallaties Advies PVE Toezicht bij projectmatige thema's / programma's Advies nav toezicht en risicoanalyse op handhaving Risicocommunicatie / oefeningen BHV Advies BIOB
Bijeenkomstfunctie	Andere bijeenkomstfunctie	Café / restaurant / besloten kinderspeeltuin (veel personen) RPC 8	> 1000 m ² en/of verblijfsvloer hoger dan 5 meter of > 250 personen	Vooroverleg omgevingsvergunning bouwen Aanvraag omgevingsvergunning bouwen Toezicht op de bouw Aanvraag gebruiksmelding Projectmatig toezicht	WAKEND AANWEZIG EN GROOT AANTAL PERSONEN Invloed op risicoprofiel, slagkracht en incidentscenario's Grote concentratie personen Verminderd zelfredzaam (alcoholgebruik) Bereikbaarheid / toetreding brandweer Borging veiligheid repressief brandweerpersoneel en ARBO Installaties SCL locaties	Personendichtheid Verminderd zelfredzaam	Adviseren brandveiligheid tijdens vooroverleg over risico's Uitvoeren risicoanalyse en opstellen advies activiteit bouwen Adviseren tijdens inspecties op de bouw en gemeentelijke inspectieprogramma's / schouwen van risico's gebouwen Schouwen van risico's gebruik bouwwerken (steekproefsgewijs) / gebruiksmelding Schouwen van risico's brandveiligheidsinstallaties/ advies PVE Schouwen van risico's organisatie Toezicht bij projectmatige thema's / programma's Advies nav toezicht en risicoanalyse op handhaving Risicocommunicatie Advies BIOB

FUNCTIE (BOUWBESLUIT)	SUB-FUNCTIE (BOUWBESLUIT)	GEBOUWSOORT****	GRENSWAARDEN (HOOGTE / OPP. / AANTAL PERSONEN / ETC.)	WELKE WABO ACTIVITEIT	WAAROM	RISICOAFWEGING / MOTIVATIE NVBR	SERVICENIVEAU BRANDVEILIGHEID
Celfunctie	nvt	Penitentiaire instellingen (RPC 15)	Alle	Vooroverleg omgevingsvergunning bouwen Aanvraag omgevingsvergunning bouwen Toezicht op de bouw Aanvraag Omgevingsvergunning brandveilig gebruik Projectmatig toezicht	WAKEND EN SLAPEND AANWEZIG Invloed risicoprofiel, slagkracht en incidentscenario's Niet-zelfredzame personen Gebruiksvergunningplichtig BMI met doormelding naar AC Komen sporadisch voor Speciale voorzieningen Operationele info brandweer optreden Risico brandweer operationeel optreden / insluiting Borging veiligheid repressief brandweerpersoneel en ARBO	Niet-zelfredzame personen BMI met doormelding Speciale voorzieningen	Adviseren brandveiligheid tijdens vooroverleg over risico's Uitvoeren risicoanalyse en opstellen advies activiteit bouwen Adviseren tijdens inspecties op de bouw en gemeentelijke inspectieprogramma's / schouwen van risico's gebouwen Advies op verlenen Omgevingsvergunning brandveilig gebruik: uitvoeren risicoanalyse en opstellen advies activiteit gebruiken Schouwen van risico's gebruik bouwwerken Advies PVE Schouwen van risico's brandveiligheidsinstallaties en organisatie Toezicht bij projectmatige thema's / programma's Advies nav toezicht en risicoanalyse op handhaving Risicocommunicatie / brandveilig leven Advies BIOB
Celfunctie	nvt	Politiecel / ophoudcel (RPC 15)	> 4 cellen	Vooroverleg omgevingsvergunning bouwen Aanvraag omgevingsvergunning bouwen Toezicht op de bouw Aanvraag Omgevingsvergunning brandveilig gebruik Projectmatig toezicht	Invloed risicoprofiel, slagkracht en incidentscenario's Niet-zelfredzame personen Gebruiksvergunningplichtig BMI met doormelding naar AC Speciale voorzieningen Operationele info brandweer optreden Risico brandweer operationeel optreden / insluiting Borging veiligheid repressief brandweerpersoneel en ARBO	Niet-zelfredzame personen	Adviseren brandveiligheid tijdens vooroverleg over risico's Uitvoeren risicoanalyse en opstellen advies activiteit bouwen Adviseren tijdens inspecties op de bouw en gemeentelijke inspectieprogramma's / schouwen van risico's gebouwen Advies op verlenen Omgevingsvergunning brandveilig gebruik: uitvoeren risicoanalyse en opstellen advies activiteit gebruiken Schouwen van risico's gebruik bouwwerken Schouwen van risico's brandveiligheidsinstallaties en organisatie Advies PVE Toezicht bij projectmatige thema's / programma's Advies nav toezicht en risicoanalyse op handhaving Risicocommunicatie / brandveilig leven Advies BIOB
Gezondheidszorg-functie	Gezondheidszorg-functie met bedgebied	Ziekenhuis / verzorgingshuis / verpleeghuis (RPC 1)	Alle met bedgebied	Vooroverleg omgevingsvergunning bouwen Aanvraag omgevingsvergunning bouwen Toezicht op de bouw Aanvraag omgevingsvergunning brandveilig gebruik Projectmatig toezicht	ZORG EN WELZIJN Invloed op risicoprofiel, slagkracht en incidentscenario's Brandweershulp noodzakelijk bij incidentbestrijding Verminderd zelfredzaam (risicogroep) Specifieke expertise brandweer Brandmeldinstallatie met doormelding naar AC Operationele brandweerinformatie Omgevingsvergunningplichtig brandveilig gebruik Borging veiligheid repressief brandweerpersoneel en ARBO	Verminderd zelfredzame personen BMI met doormelding	Adviseren brandveiligheid tijdens vooroverleg over risico's Uitvoeren risicoanalyse en opstellen advies activiteit bouwen Adviseren tijdens inspecties op de bouw en gemeentelijke inspectieprogramma's / schouwen van risico's gebouwen Advies op verlenen omgevingsvergunning brandveilig gebruik: uitvoeren risicoanalyse en opstellen advies activiteit gebruiken Schouwen van risico's gebruik bouwwerken Schouwen van risico's brandveiligheidsinstallaties/ organisatie Advies PVE Toezicht bij projectmatige thema's / programma's Advies nav toezicht en risicoanalyse op handhaving Risicocommunicatie / oefeningen BHV Advies BIOB

FUNCTIE (BOUWBESLUIT)	SUB-FUNCTIE (BOUWBESLUIT)	GEBOUWSOORT****	GRENSWAARDEN (HOOGTE / OPP. / AANTAL PERSONEN / ETC.)	WELKE WABO ACTIVITEIT	WAAROM	RISICOAFWEGING / MOTIVATIE NVBR	SERVICENIVEAU BRANDVEILIGHEID
Gezondheidszorg-functie	Andere gezondheidszorgfunctie	Praktijk fysiotherapie, polikliniek, sociale werkplaats e.d. (RPC.....)	> 500 m ² of > 250 m ² en verblijfs-vloer hoger dan 1,5 m of > 10 pers. Dagverblijf Lichamelijk/verstandig gehandicapten	Aanvraag omgevingsvergunning bouwen Aanvraag Omgevingsvergunning brandveilig gebruik /gebruiksmelding Projectmatig toezicht	ZORG EN WELZIJN EN WAKEND EN GROOT AANTAL PERSONEN Mogelijk ondersteuning brandweer bij ontvluchten Verminderd zelfredzame personen	Verminderd zelfredzame personen	Geen advies bouwen, alleen inzien ivm kennis operationeel optreden Risicocommunicatie (brandveilig leven) Schouwen risico's gebruik (steekproefsgewijs) Schouwen risico's brandveiligheidsinstallaties / PVE Advies gebruiksvergunning / gebruiksmelding Projectmatig toezicht / deelname Multi disciplinaire inspecties Advies BIOB
Industriefunctie	Lichte industriefunctie	Veestal, opslagloods vrieshuis e.d. (RPC 10)	> 2500 m ² of BC > 1000 m ²	Vooroverleg omgevingsvergunning bouwen Aanvraag omgevingsvergunning bouwen Toetsen gelijkwaardigheid Toezicht op de bouw Projectmatig toezicht	GEBOUWEN MET BOVENGEMIDDELDE VUURLAST Invloed op risicoprofiel, slagkracht en incidentscenario's Beheersbaarheid van brand Grote vuurlast, snelle branduitbreiding Bereikbaarheid, bluswatervoorziening Gelijkwaardige veiligheid brandweeroptreden Specifieke Brandweerkennis noodzakelijk Borging veiligheid repressief brandweerpersoneel en ARBO	Beheersbaarheid Gelijkwaardige brandveiligheid	Adviseren brandveiligheid tijdens vooroverleg over risico's Uitvoeren risicoanalyse en opstellen advies activiteit bouwen Beoordelen en adviseren gelijkwaardigheid / brandbeveiligingsconcept Adviseren tijdens inspecties op de bouw en gemeentelijke inspectieprogramma's / schouwen van risico's gebouwen Uitvoeren risicoanalyse en opstellen advies activiteit gebruiken /gebruiksmelding Schouwen van risico's gebruik bouwwerken Toezicht bij projectmatige thema's / programma's Advies nav toezicht en risicoanalyse op handhaving Risicocommunicatie Advies BIOB
Industriefunctie	Andere industriefunctie	Productiebedrijf / logistiek centrum (RPC 10)	> 2500 m ² of BC > 1000 m ²	Vooroverleg omgevingsvergunning bouwen Aanvraag omgevingsvergunning bouwen Toetsen gelijkwaardigheid Toezicht op de bouw Projectmatig toezicht	GEBOUWEN MET BOVENGEMIDDELDE VUURLAST Invloed op risicoprofiel, slagkracht en incidentscenario's Beheersbaarheid van brand Grote vuurlast, snelle branduitbreiding Bereikbaarheid, bluswatervoorziening Gelijkwaardige veiligheid brandweeroptreden Specifieke Brandweerkennis noodzakelijk Borging veiligheid repressief brandweerpersoneel en ARBO	Beheersbaarheid Gelijkwaardige brandveiligheid	Adviseren brandveiligheid tijdens vooroverleg over risico's Uitvoeren risicoanalyse en opstellen advies activiteit bouwen Beoordelen en adviseren gelijkwaardigheid / brandbeveiligingsconcept Adviseren tijdens inspecties op de bouw en gemeentelijke inspectieprogramma's / schouwen van risico's gebouwen Uitvoeren risicoanalyse en opstellen advies activiteit gebruiken /gebruiksmelding Schouwen van risico's gebruik bouwwerken Toezicht bij projectmatige thema's / programma's Advies nav toezicht en risicoanalyse op handhaving Risicocommunicatie Advies BIOB
Kantoorfunctie	nvt	kantoorgebouw (RPC 12)	> 250 personen Cluster Veluwe Noord en West: > 1000 m ² en/of 50 personen	Geïnformeerd blijven / melding Aanvraag omgevingsverg. bouwen alleen toetreding en bereikbaarheid Projectmatig toezicht Aanvraag gebruiksmelding	WAKEND AANWEZIG EN GROOT AANTAL PERSONEN Invloed op risicoprofiel, slagkracht en incidentscenario's Grote concentratie personen Operationeel belang brandweer Bereikbaarheid / toetreding brandweer	Beheersbaarheid	Geen advies bouwen, alleen inzien ivm kennis operationeel optreden Wel advies bereikbaarheid, aanvalsroute en bluswater Risicocommunicatie Schouwen risico's gebruik /gebruiksmelding (steekproefsgewijs) Projectmatig toezicht / deelname Multidisciplinaire inspecties Advies BIOB

FUNCTIE (BOUWBESLUIT)	SUB-FUNCTIE (BOUWBESLUIT)	GEBOUWSOORT****	GRENSWAARDEN (HOOGTE / OPP. / AANTAL PERSONEN / ETC.)	WELKE WABO ACTIVITEIT	WAAROM	RISICOAFWEGING / MOTIVATIE NVBR	SERVICENIVEAU BRANDVEILIGHEID
Logiesfunctie	Logiesgebouw	Hotel (RPC 7)	> 250 m ² of > 10 personen	Vooroverleg omgevingsvergunning bouwen Aanvraag omgevingsvergunning bouwen Toezicht op de bouw Aanvraag Omgevingsvergunning, brandveilig gebruik Projectmatig toezicht Handhaving	WAKEND EN SLAPEND AANWEZIG Invloed op risicoprofiel, slagkracht en incidentscenario's Brandweerhulp noodzakelijk bij incidentbestrijding Aanwezigheid slapende personen Specifieke expertise brandweer Brandmeldinstallatie met doormelding naar AC Operationele brandweerinformatie Gebruiksvergunningplichtig Borging veiligheid repressief brandweerpersoneel en ARBO	Aanwezigheid slapende personen	Adviseren brandveiligheid tijdens vooroverleg over risico's Uitvoeren risicoanalyse en opstellen advies activiteit bouwen Adviseren tijdens inspecties op de bouw en gemeentelijke inspectieprogramma's / schouwen van risico's gebouwen Uitvoeren risicoanalyse omgevingsvergunning brandveilig gebruik Schouwen van risico's gebruik bouwwerken Schouwen van risico's brandveiligheidsinstallaties Advies PVE Toezicht bij projectmatige thema's / programma's Advies nav toezicht en risicoanalyse op handhaving Risicocommunicatie / oefeningen BHV Advies BIOB
Logiesfunctie	Enkele logiesfunctie	Vakantiehuis	Slaapverblijf >10 personen	Geïnformeerd blijven / melding Projectmatig toezicht Aanvraag omgevingsvergunning, brandveilig gebruik	WAKEND EN SLAPEND AANWEZIG Omgevingsvergunningplichtig Brandveilig Gebruik (risico groep) Aanwezigheid slapende personen	Aanwezigheid slapende personen	Uitvoeren risicoanalyse gebruiksvergunning Schouwen van risico's gebruik bouwwerken Projectmatig toezicht
Onderwijsfunctie	nvt	school (verdeling basis, voortgezet, BSO)	dagverblijf voor meer dan 10 kinderen jonger dan 12 jaar of > 500 m ²	Geïnformeerd blijven / melding Projectmatig toezicht Aanvraag omgevingsvergunning brandveilig gebruik en/ of gebruiksmelding	WAKEND AANWEZIG EN GROOT AANTAL PERSONEN Invloed risicoprofiel, slagkracht en incidentscenario's Verminderd zelfredzame personen Personendichtheid Omgevingsvergunningplichtig Brandveilig gebruik (risicogroep)	Personendichtheid Verminderd zelfredzame personen	Geen advies bouwen, alleen inzien ivm kennis operationeel optreden Risicocommunicatie (brandveilig leven) Schouwen risico's gebruik (steekproefsgewijs) Projectmatig toezicht / deelname Multidisciplinaire inspecties Advies BIOB
Sportfunctie	nvt	Multifunctioneel sportgebouw	> 1000 m ² en/of > 250 personen	Aanvraag omgevingsvergunning bouwen Projectmatig toezicht Gebruiksmelding	WAKEND AANWEZIG EN GROOT AANTAL PERSONEN Gelijkwaardigheid Invloed risicoprofiel, slagkracht en incidentscenario's Verminderd zelfredzame personen Personendichtheid Borging veiligheid repressief brandweerpersoneel en ARBO	Personendichtheid Gelijkwaardige brandveiligheid	Uitvoeren risicoanalyse en opstellen advies activiteit bouwen Risicocommunicatie (brandveilig leven) Schouwen risico's gebruik/ gebruiksmelding (steekproefsgewijs) Schouwen risico's brandveiligheidsinstallaties / PVE Projectmatig toezicht / deelname Multidisciplinaire inspecties Advies nav toezicht en risicoanalyse op handhaving Advies BIOB
Winkelfunctie	nvt	Winkelcentrum	> 1000 m ² of Atrium of overkapte winkelstraten	Vooroverleg omgevingsvergunning bouwen Aanvraag omgevingsvergunning bouwen Gelijkwaardigheid Toezicht op de bouw Aanvraag gebruiksmelding Projectmatig toezicht	WAKEND AANWEZIG MET EEN GROOT AANTAL PERSONEN Invloed op risicoprofiel, slagkracht en incidentscenario's Beheersbaarheid van brand Gelijkwaardige oplossingen Brandveiligheidsinstallaties Grote personendichtheid Bereikbaarheid, bluswatervoorziening Gelijkwaardige veiligheid brandweeroptreden Specifieke brandweerkennis noodzakelijk Borging veiligheid repressief brandweerpersoneel en ARBO	Personendichtheid Gelijkwaardige brandveiligheid	Adviseren brandveiligheid tijdens vooroverleg over risico's Uitvoeren risicoanalyse en opstellen advies activiteit bouwen Beoordelen en adviseren gelijkwaardigheid / brandbeveiligingsconcept Adviseren tijdens inspecties op de bouw en gemeentelijke inspectieprogramma's / schouwen van risico's gebouwen Uitvoeren risicoanalyse en opstellen advies activiteit gebruiken /gebruiksmelding Schouwen van risico's gebruik bouwwerken Schouwen van risico's brandveiligheidsinstallaties Advies op PVE Toezicht bij projectmatige thema's / programma's Advies nav toezicht en risicoanalyse op handhaving Risicocommunicatie Advies BIOB

FUNCTIE (BOUWBESLUIT)	SUB-FUNCTIE (BOUWBESLUIT)	GEBOUWSOORT****	GRENSWAARDEN (HOOGTE / OPP. / AANTAL PERSONEN / ETC.)	WELKE WABO ACTIVITEIT	WAAROM	RISICOAFWEGING / MOTIVATIE NVBR	SERVICENIVEAU BRANDVEILIGHEID
Overige gebruiksfunctie	Besloten gebouw voor het stallen van motorvoertuigen	Parkeergarage	> 1000 m ² (bovengronds en ondergronds)	Vooroverleg omgevingsvergunning bouwen Aanvraag omgevingsvergunning bouwen Toetsen gelijkwaardigheid Toezicht op de bouw Projectmatig toezicht	ONDERGRONDS BOUWWERK Invloed op risicoprofiel, slagkracht en incidentscenario's Beheersbaarheid van brand Gelijkwaardige oplossingen / installaties Bereikbaarheid, bluswatervoorziening Inzet brandweer nodig voor beheersbaarheid Inzetrisico's Specifieke brandweerkennis noodzakelijk Borging veiligheid repressief brandweerpersoneel en ARBO	Inzet brandweer nodig voor beheersbaarheid Installaties	Adviseren brandveiligheid tijdens vooroverleg over risico's Uitvoeren risicoanalyse en opstellen advies activiteit bouwen Beoordelen en adviseren gelijkwaardigheid / brandbeveiligingsconcept Adviseren tijdens inspecties op de bouw en gemeentelijke inspectieprogramma's / schouwen van risico's gebouwen Uitvoeren risicoanalyse en opstellen advies activiteit gebruiken /gebruiksmelding Schouwen van risico's gebruik bouwwerken Schouwen van risico's brandveiligheidsinstallaties Toezicht bij projectmatige thema's / programma's Advies PVE's (RWA, BMI en Sprinkler) Advies nav toezicht en risicoanalyse op handhaving Risicocommunicatie Advies BIOB
Overige gebruiksfunctie	Besloten gebouw voor personenvervoer	Stationsgebouw, metro	> 1000 m ²	Vooroverleg omgevingsvergunning bouwen Aanvraag omgevingsvergunning bouwen Toetsen gelijkwaardigheid Toezicht op de bouw Projectmatig toezicht Adviseren op handhaving	WAKEND EN GROOT AANTAL PERSONEN / ONDERGRONDS BOUWWERK Invloed op risicoprofiel, slagkracht en incidentscenario's Beheersbaarheid van brand Gelijkwaardige oplossingen / installaties Bereikbaarheid, bluswatervoorziening Grote personendichtheid Specifieke brandweerkennis noodzakelijk Borging veiligheid repressief brandweerpersoneel en ARBO	Personendichtheid Beheersbaarheid	Adviseren brandveiligheid tijdens vooroverleg over risico's Uitvoeren risicoanalyse en opstellen advies activiteit bouwen Beoordelen en adviseren gelijkwaardigheid / brandbeveiligingsconcept Adviseren tijdens inspecties op de bouw en gemeentelijke inspectieprogramma's / schouwen van risico's gebouwen Uitvoeren risicoanalyse en opstellen advies activiteit gebruiken /gebruiksmelding Schouwen van risico's gebruik bouwwerken Advies PVE Schouwen van risico's brandveiligheidsinstallaties Toezicht bij projectmatige thema's / programma's Advies nav toezicht en risicoanalyse op handhaving Risicocommunicatie Advies BIOB
Overige gebruiksfunctie	Andere overige gebruiksfunctie	Transformatorhuis	> 1000 m ²	Vooroverleg omgevingsvergunning bouwen Aanvraag omgevingsvergunning bouwen Toetsen gelijkwaardigheid Toezicht op de bouw Projectmatig toezicht	BRAND IN NIET GEBOUW GEBONDEN OBJECT Invloed op risicoprofiel, slagkracht en incidentscenario's Inzetrisico's Gelijkwaardige oplossingen / installaties Bereikbaarheid, bluswatervoorziening Grote personendichtheid Specifieke brandweerkennis noodzakelijk Borging veiligheid repressief brandweerpersoneel en ARBO	Inzetrisico's brandweer	Adviseren brandveiligheid tijdens vooroverleg over risico's Uitvoeren risicoanalyse en opstellen advies activiteit bouwen Beoordelen en adviseren gelijkwaardigheid / brandbeveiligingsconcept Adviseren tijdens inspecties op de bouw en gemeentelijke inspectieprogramma's / schouwen van risico's gebouwen Schouwen van risico's gebruik bouwwerken (steekproefsgewijs) Schouwen van risico's brandveiligheidsinstallaties Toezicht bij projectmatige thema's / programma's Advies nav toezicht en risicoanalyse op handhaving Risicocommunicatie
Bouwwerk, geen gebouw zijnde	nvt	Tunnels, bruggen e.d	Allen. Grenswaarde niet eenduidig te definiëren, object-afhankelijk	Vooroverleg omgevingsvergunning bouwen Aanvraag omgevingsvergunning bouwen Toetsen gelijkwaardigheid Toezicht op de bouw Projectmatig toezicht	NIET GEBOUW GEBONDEN OBJECT Invloed op risicoprofiel, slagkracht en incidentscenario's Beheersbaarheid van brand Gelijkwaardige oplossingen / installaties Bereikbaarheid, bluswatervoorziening Inzet brandweer nodig voor beheersbaarheid Inzetrisico's Specifieke brandweerkennis noodzakelijk Borging veiligheid repressief brandweerpersoneel en ARBO	Vitale infrastructuur Onbekend wat de overige risico's zijn, ter nadere beoordeling brandweer	Adviseren brandveiligheid tijdens vooroverleg over risico's Uitvoeren risicoanalyse en opstellen advies activiteit bouwen Beoordelen en adviseren gelijkwaardigheid / brandbeveiligingsconcept Adviseren tijdens inspecties op de bouw en gemeentelijke inspectieprogramma's / schouwen van risico's gebouwen Schouwen van risico's brandveiligheidsinstallaties Toezicht bij projectmatige thema's / programma's Advies nav toezicht en risicoanalyse op handhaving Risicocommunicatie

FUNCTIE (BOUWBESLUIT)	SUB-FUNCTIE (BOUWBESLUIT)	GEBOUWSOORT****	GRENSSWAARDEN (HOOGTE / OPP. / AANTAL PERSONEN / ETC.)	WELKE WABO ACTIVITEIT	WAAROM	RISICOAFWEGING / MOTIVATIE NVBR	SERVICENIVEAU BRANDVEILIGHEID
Alle			Met gelijkwaardigheid of maatwerk	Vooroverleg omgevingsvergunning bouwen Aanvraag omgevingsvergunning bouwen Toetsen gelijkwaardigheid Toezicht op de bouw Projectmatig toezicht	MAATWERK Invloed op risicoprofiel, slagkracht en incidentscenario's Beheersbaarheid van brand Gelijkwaardige oplossingen / installaties Bereikbaarheid, bluswatervoorziening Specifieke brandweerkennis noodzakelijk Borging veiligheid repressief brandweerpersoneel en ARBO	Vitale infrastructuur Onbekend wat de overige risico's zijn, ter nadere beoordeling brandweer	Adviseren brandveiligheid tijdens vooroverleg over risico's Uitvoeren risicoanalyse en opstellen advies activiteit bouwen Beoordelen en adviseren gelijkwaardigheid / brandbeveiligingsconcept Adviseren tijdens inspecties op de bouw en gemeentelijke inspectieprogramma's / schouwen van risico's gebouwen Uitvoeren risicoanalyse en opstellen advies activiteit gebruiken /gebruiksmelding Schouwen van risico's gebruik bouwwerken Advies PVE's Schouwen van risico's brandveiligheidsinstallaties Toezicht bij projectmatige thema's / programma's Advies nav toezicht en risicoanalyse op handhaving Risicocommunicatie Advies BIOB
Alle			> 20 meter of < 8 meter	Vooroverleg omgevingsvergunning bouwen Aanvraag omgevingsvergunning bouwen Gelijkwaardigheid Toezicht op de bouw Projectmatig toezicht	Invloed op risicoprofiel, slagkracht en incidentscenario's Brandveiligheidsinstallaties Specifieke expertise brandweer (FSE) Lange aanvalsroute Operationele brandweerinformatie Gelijkwaardigheid en/ of installaties invloed op brandweerinzet Borging veiligheid repressief brandweerpersoneel en ARBO	Vitale infrastructuur Onbekend wat de overige risico's zijn, ter nadere beoordeling brandweer	Adviseren brandveiligheid tijdens vooroverleg over risico's Uitvoeren risicoanalyse en opstellen advies activiteit bouwen Beoordelen en adviseren gelijkwaardigheid / brandbeveiligingsconcept Adviseren tijdens inspecties op de bouw en gemeentelijke inspectieprogramma's / schouwen van risico's gebouwen Uitvoeren risicoanalyse en opstellen advies activiteit gebruiken /gebruiksmelding Schouwen van risico's gebruik bouwwerken Advies PVE Schouwen van risico's brandveiligheidsinstallaties Toezicht bij projectmatige thema's / programma's Advies nav toezicht en risicoanalyse op handhaving Risicocommunicatie Advies BIOB
Verbouw bestaande bouw			Alle wijzigingen bij bovengenoemde functies	Vooroverleg omgevingsverg. bouwen Aanvraag omgevingsvergunning bouwen Toetsen gelijkwaardigheid Toezicht op de bouw Projectmatig toezicht	Zie hierboven	Vitale infrastructuur Onbekend wat de overige risico's zijn, ter nadere beoordeling brandweer	Zie hierboven
SCL locaties			> 50 personen	Geinformeerd blijven / melding Aanvraag omgevingsvergunning bouwen alleen toetreding en bereikbaarheid	Mobiele radiocommunicatie hulpverlening	Vitale infrastructuur Onbekend wat de overige risico's zijn, ter nadere beoordeling brandweer	Adviseren op communicatiemogelijkheden Controle bereik C-2000 op locatie

Milieuvergunningplichtige gebouwen

* De waboregisseur kan beslissen om, bij objecten of inrichtingen die niet aan de criteria voldoen, advies aan de brandweer te vragen indien de aanvraag zich daarvoor leent (specifieke brandveiligheidsvraagstukken). Deze tabel zal niet alle gevallen 100% afdekken, vandaar dat de brandweer altijd kan besluiten om advies uit te brengen bij objecten of inrichtingen waarbij die brandveiligheidsrisico's aanwezig zijn.

** Bij inrichtingen waarin deze activiteiten plaatsvinden wordt met advies ook bedoeld advies over reguliere fysieke veiligheid. Dit houdt in: de klassieke preventiebenadering van brandveiligheid in de milieuvergunning. Het gaat hierbij dus om aspecten die te maken hebben met het voorkomen van brand en het beperken van de gevolgen van brand, conform de handreiking brandweerafdeling WM.

*** Indien een object voldoet aan de grenswaarden voor advies en deze eveneens aan de criteria voor een gebruiksmelding voldoet, wordt de brandweer betrokken bij de afhandeling van de gebruiksmelding.

**** Voorbeeld ter verduidelijking van de gebouwfunctie. Dit is indicatief en niet leidend.

Bijlage 3: RPC EN DE CONTROLEFREQUENTIES

Risiko-Profiel-Categorie		Controle frequentie FW.
RPC-1	RPC-01.01: Gezondheidszorg - algemeen (> 50 personen) [1,2]	0,5 = 1x per 2 jaar
	RPC-01.02: Gezondheidszorg - algemeen (t/m 50 personen) [1,2]	0,5 = 1x per 2 jaar
RPC-1	RPC-01.11: Gezondheidszorg - klinieken, psychiatrie, etc. (> 10 personen- aan bed gebonden patientenzorg) [1,1]	1= 1x per jaar
	RPC-01.12: Gezondheidszorg - klinieken, psychiatrie, etc. (t/m 10 personen - aan bed gebonden patientenzorg) [1,1]	1= 1x per jaar
	RPC-01.21: Gezondheidszorg - ziekenhuis (> 10 personen- aan bed gebonden patientenzorg) [1,1]	1= 1x per jaar
	RPC-01.22: Gezondheidszorg - ziekenhuis (t/m 10 personen- aan bed gebonden patientenzorg) [1,1]	1= 1x per jaar
	RPC-01.31: Gezondheidszorg - verpleegtehuis (> 10 personen- aan bed gebonden patientenzorg) [1,1]	1= 1x per jaar
	RPC-01.32: Gezondheidszorg - verpleegtehuis (t/m 10 personen- aan bed gebonden patientenzorg) [1,1]	1= 1x per jaar
RPC-2	RPC-02.01: Wonen - zorgclusterwoning <u>N</u> IEt in woongebouw: 24 uurszorg via zusterpost (> 10 personen) [1,1]	1= 1x per jaar
	RPC-02.02: Wonen - zorgclusterwoning <u>N</u> IEt in woongebouw: 24 uurszorg via zusterpost (t/m 10 personen) [1,1]	1= 1x per jaar
	RPC-02.11: Wonen - groepszorgwoning: 24 uurszorg via zusterpost (> 10 personen) [1,1]	1= 1x per jaar
	RPC-02.12: Wonen - groepszorgwoning: 24 uurszorg via zusterpost (t/m 10 personen) [1,1]	1= 1x per jaar
	RPC-02.21: Wonen - zorgclusterwoning in woongebouw: 24 uurszorg via zusterpost (> 10 personen) [1,1]	1= 1x per jaar
	RPC-02.22: Wonen - zorgclusterwoning in woongebouw: 24 uurszorg via zusterpost (t/m 10 personen) [1,1]	1= 1x per jaar
RPC-3	RPC-03.01: Wonen - zorgclusterwoning in woongebouw: zorg via zorgcentrale [1,1]	1= 1x per jaar
	RPC-03.11: Wonen - groepszorgwoning: zorg via zorgcentrale (> 10 personen) [1,1]	1= 1x per jaar
	RPC-03.12: Wonen - groepszorgwoning: zorg via zorgcentrale (t/m 10 personen) [1,1]	1= 1x per jaar
RPC-4	RPC-04.01: Bijeenkomst - Kinderdagopvang (KDV-PS > 10 personen) [1,2]	0,5 = 1x per 2 jaar
	RPC-04.02: Bijeenkomst - Kinderdagopvang (KDV-PS t/m 10 personen) [1,2]	0,5 = 1x per 2 jaar
RPC-4	RPC-04.11: Bijeenkomst - Dagopvang (gehandicapt > 50 personen) [1,1]	1= 1x per jaar
	RPC-04.12: Bijeenkomst - Dagopvang (gehandicapt > 10 t/m 50 personen) [1,1]	1= 1x per jaar
	RPC-04.13: Bijeenkomst - Dagopvang (gehandicapt t/m 10 personen) [1,1]	1= 1x per jaar
RPC-5	RPC-05.01: Wonen - Kamerverhuur (> 4 personen + > 1 huishouden) [1,2]	0,5 = 1x per 2 jaar
	RPC-05.02: Wonen - Kamerverhuur (t/m 4 personen + > 1 huishouden) [1,2]	0,5 = 1x per 2 jaar
RPC-6	RPC-06.01: Bijeenkomst - Horeca (> 500 personen) [1,2]	0,5 = 1x per 2 jaar
RPC-6	RPC-06.02: Bijeenkomst - Horeca (> 250 pers. t/m 500 personen) [1,3]	0,3 = 1x per 3 jaar
	RPC-06.03: Bijeenkomst - Horeca (> 50 pers. OF > 50 pers. t/m 250 personen) [1,3]	0,3 = 1x per 3 jaar
	RPC-06.04: Bijeenkomst - Horeca (t/m 50 personen) [1,3]	0,3 = 1x per 3 jaar

RPC-7	RPC-07.01:	Logiesverblijf (> 50 personen) [1,1]	1= 1x per jaar
	RPC-07.02:	Logiesverblijf (> 10 pers. t/m 50 personen) [1,1]	1= 1x per jaar
RPC-7	RPC-07.03:	Logiesverblijf (t/m 10 personen) [1,2]	0,5 = 1x per 2 jaar
RPC-8	RPC-08.01:	Bijeenkomst - Vermaak (> 500 personen) [1,1]	1= 1x per jaar
	RPC-08.02:	Bijeenkomst - Vermaak (> 250 t/m 500 personen) [1,1]	1= 1x per jaar
RPC-8	RPC-08.03:	Bijeenkomst - Vermaak (> 50 t/m 250 personen) [1,2]	0,5 = 1x per 2 jaar
RPC-8	RPC-08.04:	Bijeenkomst - Vermaak (t/m 50 personen) [1,3]	0,3 = 1x per 3 jaar
RPC-9	RPC-09.01:	Winkel (> 1.000 personen) [1,2]	0,5 = 1x per 2 jaar
	RPC-09.02:	Winkel (> 500 t/m 1.000 personen) [1,2]	0,5 = 1x per 2 jaar
RPC-9	RPC-09.03:	Winkel (> 250 t/m 500 personen) [1,3]	0,3 = 1x per 3 jaar
	RPC-09.04:	Winkel (> 50 t/m 250 personen) [1,3]	0,3 = 1x per 3 jaar
	RPC-09.05:	Winkel (t/m 50 personen) [1,3]	0,3 = 1x per 3 jaar
RPC-9	RPC-09.06:	Winkel met gesloten kapconstructie (winkelcentrum) (> 1.000 personen) [1,2]	0,5 = 1x per 2 jaar
RPC-10	RPC-10.01:	Industrie - RML Productie en/of opslag (> 500 personen) [1,1]	1= 1x per jaar
	RPC-10.02:	Industrie - RML Productie en/of opslag (> 250 t/m 500 personen) [1,1]	1= 1x per jaar
	RPC-10.03:	Industrie - RML Productie en/of opslag (BC > 1.000 m2 + gw OF > 50 t/m 250 personen) [1,1]	1= 1x per jaar
	RPC-10.04:	Industrie - RML Productie en/of opslag (BC t/m 1.000 m2 OF t/m 50 personen) [1,1]	1= 1x per jaar
	RPC-10.05:	Industrie - Vuurwerkopslag >1000 kg. [1,1]	1= 1x per jaar
RPC-10	RPC-10.11:	Industrie - Productie en/of opslag (> 500 personen) [1,2]	0,5 = 1x per 2 jaar
	RPC-10.12:	Industrie - Productie en/of opslag (> 250 t/m 500 personen) [1,2]	0,5 = 1x per 2 jaar
	RPC-10.13:	Industrie - Productie en/of opslag (BC > 1.000 m2 + gw OF > 50 t/m 250 personen) [1,2]	0,5 = 1x per 2 jaar
	RPC-10.14:	Industrie - Productie en/of opslag (BC t/m 1.000 m2 OF t/m 50 personen) [1,2]	0,5 = 1x per 2 jaar
RPC-11	RPC-11.01:	Onderwijs - Basis (> 10 personen) [1,2]	0,5 = 1x per 2 jaar
	RPC-11.02:	Onderwijs - Basis (t/m 10 personen) [1,2]	0,5 = 1x per 2 jaar
	RPC-11.11:	Onderwijs - Voortgezet (> 500 personen) [1,2]	0,5 = 1x per 2 jaar
	RPC-11.12:	Onderwijs - Voortgezet (> 250 t/m 500 personen) [1,2]	0,5 = 1x per 2 jaar
	RPC-11.13:	Onderwijs - Voortgezet (> 50 t/m 250 personen) [1,2]	0,5 = 1x per 2 jaar
	RPC-11.14:	Onderwijs - Voortgezet (t/m 50 personen) [1,2]	0,5 = 1x per 2 jaar
RPC-12	RPC-12.1:	Kantoor (> 500 personen) [1,1]	1= 1x per jaar
RPC-12	RPC-12.2:	Kantoor (> 250 t/m 500 personen) [1,2]	0,5 = 1x per 2 jaar
RPC-12	RPC-12.3:	Kantoor (> 50 t/m 250 personen) [1,3]	0,3 = 1x per 3 jaar
	RPC-12.4:	Kantoor (t/m 50 personen) [1,3]	0,3 = 1x per 3 jaar
RPC-13	RPC-13.01:	Bijeenkomst - Ontmoeting (> 250 personen) [1,2]	0,5 = 1x per 2 jaar
	RPC-13.02:	Bijeenkomst - Ontmoeting (> 50 t/m 250 personen) [1,2]	0,5 = 1x per 2 jaar
RPC-13	RPC-13.03:	Bijeenkomst - Ontmoeting (t/m 50 personen) [1,3]	0,3 = 1x per 3 jaar
	RPC-13.11:	Bijeenkomst - Overig (> 50 personen) [1,3]	0,3 = 1x per 3 jaar

	RPC-13.12:	Bijeenkomst - Overig (t/m 50 personen) [1,3]	0,3 = 1x per 3 jaar
RPC-14	RPC-14.01:	Sport (gymzaal, etc. > 50 personen) [1,3]	0,3 = 1x per 3 jaar
	RPC-14.02:	Sport (gymzaal, etc. t/m 50 personen) [1,3]	0,3 = 1x per 3 jaar
RPC-14	RPC-14.11:	Sport (sporthal, etc. > 1.000 personen) [1,2]	0,5 = 1x per 2 jaar
	RPC-14.12:	Sport (sporthal, etc. > 250 t/m 1.000 personen) [1,2]	0,5 = 1x per 2 jaar
RPC-14	RPC-14.13:	Sport (sporthal, etc. > 50 t/m 250 personen) [1,3]	0,3 = 1x per 3 jaar
	RPC-14.14:	Sport (sporthal, etc. t/m 50 personen) [1,3]	0,3 = 1x per 3 jaar
RPC-14	RPC-14.21:	Sport (zwembad > 50 personen) [1,2]	0,5 = 1x per 2 jaar
	RPC-14.22:	Sport (zwembad t/m 50 personen) [1,2]	0,5 = 1x per 2 jaar
RPC-15	RPC-15.1:	Cel (> 10 personen) [1,1]	1= 1x per jaar
	RPC-15.2:	Cel (t/m 10 personen) [1,1]	1= 1x per jaar
RPC-16	RPC-16.1:	Ondergrondse bouwwerken (BC > 2.500 m ²) [1,1]	1= 1x per jaar
	RPC-16.2:	Ondergrondse bouwwerken (BC 1.000 m ² t/m 2.500 m ²) [1,1]	1= 1x per jaar
RPC-16	RPC-16.3:	Ondergrondse bouwwerken (BC t/m 1.000 m ²) [1,2]	0,5 = 1x per 2 jaar
RPC-17	RPC-17.1:	Bijeenkomst - Gebedshuis (> 250 personen) [1,2]	0,5 = 1x per 2 jaar
RPC-17	RPC-17.2:	Bijeenkomst - Gebedshuis (> 50 t/m 250 personen) [1,3]	0,3 = 1x per 3 jaar
	RPC-17.3:	Bijeenkomst - Gebedshuis (t/m 50 personen) [1,3]	0,3 = 1x per 3 jaar
RPC-18	RPC-18.01:	Overige gebruiksfunctie (stationsgebouw > 500 personen) [1,2]	0,5 = 1x per 2 jaar
	RPC-18.02:	Overige gebruiksfunctie (stationsgebouw > 250 t/m 500 personen) [1,2]	0,5 = 1x per 2 jaar
	RPC-18.03:	Overige gebruiksfunctie (stationsgebouw > 50 t/m 250 personen) [1,2]	0,5 = 1x per 2 jaar
RPC-18	RPC-18.04:	Overige gebruiksfunctie (stationsgebouw t/m 50 personen) [1,3]	0,3 = 1x per 3 jaar
	RPC-18.11:	Overige gebruiksfunctie (bovengrondse P-garage > 50 personen) [1,3]	0,3 = 1x per 3 jaar
	RPC-18.12:	Overige gebruiksfunctie (bovengrondse P-garage t/m 50 personen) [1,3]	0,3 = 1x per 3 jaar
	RPC-18.21:	Overige gebruiksfunctie (niet elders genoemd > 50 personen) [1,3]	0,3 = 1x per 3 jaar
	RPC-18.22:	Overige gebruiksfunctie (niet elders genoemd t/m 50 personen) [1,3]	0,3 = 1x per 3 jaar
RPC-19	RPC-19.01:	Wonen - Laagbouw (h t/m 13 m ³) (< 1975)	
	RPC-19.02:	Wonen - Laagbouw (h t/m 13 m ³)	
	RPC-19.03:	Wonen - Laagbouw (h t/m 13 m ³) (woonfunctie boven winkelfunctie)	
	RPC-19.04:	Wonen - Laagbouw (h t/m 13 m ³) (woonfunctie portiekwoningen)	
	RPC-19.05:	Wonen - Laagbouw (h t/m 13 m ³) (woonfunctie portiekflats)	
RPC-20	RPC-20.01:	Wonen - Hoogbouw (h > 13 m ³) (< 1975)	
	RPC-20.02:	Wonen - Hoogbouw (h > 13 m ³)	
RPC-21	RPC-21:	Natuurgebied	
RPC-22	RPC-22.1:	Distributienet - Elektra / Hoogspanning	
	RPC-22.2:	Distributienet - Gasleidingen LD / HD	

- RPC-22.3: Distributienet - Waterleidingen
- RPC-22.4: Distributienet - Communicatienetwerken
- RPC-23 RPC-23.1: Infrastructuur - Verkeer
- RPC-23.2: Infrastructuur - Spoor
- RPC-23.3: Infrastructuur - Water
- RPC-23.4: Infrastructuur - Lucht
- RPC-23.5: Infrastructuur - Schepen en havens
- RPC-24 RPC-24.01: Evenement - tijdelijk bouwsel (> 100 personen)
- RPC-24.02: Evenement - tijdelijk bouwsel (> 50 t/m 100 personen)
- RPC-24.03: Evenement - tijdelijk bouwsel (t/m 50 personen)
- RPC-24.11: Evenement - grootschalig evenement
- RPC-10: Industrie - productie en/of opslag (RML = Risicovolle Milieu Lokatie)

1. BRZO bedrijf
- 2.1 Tankstation - LPG en motorbrandstoffen
- 2.2 Motorbrandstoffen
3. Gewasbeschermingsmiddelen (PGS 15)
- 4.1 Munitie - defensie
- 4.2 Munitie - particulier
- 5.1 Vuurwerkopslag > 10.000 kg
- 5.2 Vuurwerkopslag > 1.000 kg EN t/m 10.000 kg
- 5.3 Vuurwerkopslag t/m 1.000 kg
- 6.1 Koelinstallatie - Ammoniak
- 6.2 Koelinstallatie - Freon
- 7.1 Propaan - recreatie terrein
- 7.2 Propaan - horeca
- 7.3 Propaan - particulieren
8. Gas(flessen)opslag
- 9.1 Chemicaliënopslag > 10.000 kg
- 9.2 Chemicaliënopslag t/m 10.000 kg
10. Zwembaden
11. Niet elders genoemde inrichtingen
12. Opslag splijtstoffen radioactief materiaal
13. Gebruik genetisch gemodificeerde organismen (bio-technologie)
14. Afvalverwerkingsbedrijven

'Samen werken aan Veiligheid!'

