

DATUM 18 februari 2021  
UW BRIEF VAN 15 december 2020  
UW KENMERK  
ONS KENMERK PB2021-057309  
INGEKOMEN NR. PB2020-051003  
ONDERWERP Water- en wegenvergunning

CONTACTPERSOON E. Poon  
DOORKTIESNUMMER 088 97436 94  
E-MAILADRES E.Poon@wshd.nl  
AANTAL BIJLAGEN 3  
OLONUMMER 5671377  
DOSSIERNUMMER VTH2020-7144



waterschap  
**Hollandse  
Delta**

Mevrouw M. Zeevenhoven  
Antoniuslaan 24  
5921 KC VENLO

Geachte mevrouw Zeevenhoven,

Op 15 december 2020 hebben wij uw aanvraag ontvangen. De aanvraag betreft het bouwen van een schuur aan de Nieuw Rockanjesedijk 1 in Rockanje. Ook betreft de aanvraag het realiseren van een lozingsvoorziening en het lozen van hemelwater in oppervlaktewater.

#### Ons besluit

Wij hebben besloten de gevraagde vergunning te verlenen voor wat betreft de realisatie van een schuur. Deze vergunning met nummer VTH2020-7144 treft u als bijlage aan.

Het besluit en de voorschriften die wij aan de vergunning verbinden, kunt u lezen in deel 1 van de vergunning. De aangevraagde activiteiten en onze overwegingen die hebben geleid tot dit besluit kunt u lezen in deel 2 van de vergunning. Met welke aandachtspunten u rekening moet houden kunt u lezen in deel 3 van de vergunning.

Voor wat betreft het lozen via een te realiseren lozingsvoorziening wordt verwezen naar artikel 6 van het besluit bij deze vergunning. Voor het lozen via een te realiseren lozingsvergunning wordt geen vergunning verleend; deze activiteit wordt met een melding afgehandeld, aangezien de activiteit voldoet aan de criteria van WT 13.

#### Start activiteiten

U moet ons vooraf op de hoogte stellen van de start van de activiteiten. Als wij niet weten wanneer u begint, loopt u het risico dat u de uitgevoerde werken achteraf moet aanpassen. In voorschrift 1 van de vergunning staat hoe u ons op de hoogte moet brengen.

#### Leges

Aan het in behandeling nemen van uw aanvraag zijn geen leges verbonden.

#### Opmerkingen

1. Mogelijk heeft u behalve deze vergunning nog andere vergunningen, ontheffingen en/of (privaatrechtelijke) toestemmingen nodig voor de vergunde activiteiten.
2. Zonder de schriftelijke toestemming van het waterschap mag het werk niet worden gewijzigd, uitgebreid of verwijderd.
3. Voordat u met de graafwerkzaamheden start adviseren wij u zich op de hoogte te stellen van eventueel aanwezige kabels en leidingen ter plaatse van de activiteiten.
4. Voor eventuele grondwateronttrekkingen moet apart een melding worden gedaan of vergunning worden aangevraagd bij het waterschap.
5. Wanneer u tijdelijke verkeersmaatregelen moet treffen heeft u toestemming nodig van het waterschap. Het formulier hiervoor kunt u downloaden op onze website, <http://www.wshd.nl>.

Handelsweg 100  
2988 DC Ridderkerk  
postadres Postbus 4103  
2980 GC Ridderkerk  
telefoon 088 974 30 00  
internet [www.wshd.nl](http://www.wshd.nl)  
[info@wshd.nl](mailto:info@wshd.nl)

Contact

Voor vragen over deze brief en de vergunning kunt u contact opnemen met bovengenoemde contactpersoon. Wij verzoeken u bij alle correspondentie over deze vergunning het dossiernummer te vermelden.

Hoogachtend,  
namens dijkgraaf en heemraden,

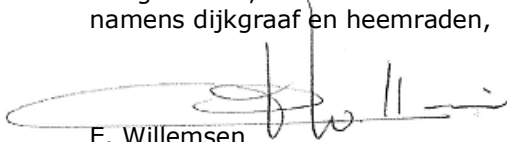

E. Willemsen  
teamleider vergunningverlening

Afschrift aan:

- a. het college van burgemeester en wethouders van de gemeente Westvoorne,  
gemeente@westvoorne.nl;
- b. gemachtigde, Koppenol bouwkundig ontwerp en advies, info@mkoppenol.nl.



waterschap  
**Hollandse  
Delta**



waterschap  
**Hollandse  
Delta**

## Water- en wegenvergunning nummer VTH2020-7144

### Deel 1 Besluit en voorschriften

#### Aanhef

Dijkgraaf en heemraden van waterschap Hollandse Delta hebben op 15 december 2020 een aanvraag ontvangen van M. Zeevenhoven om een vergunning te verlenen.

#### Besluit

Gelet op de bepalingen van de Waterwet, de Keur van waterschap Hollandse Delta, de Algemene wet bestuursrecht en de in deel 2 vermelde overwegingen besluiten dijkgraaf en heemraden als volgt:

1. de gevraagde vergunning als bedoeld in artikel 3.2 en 4.3 van de Keur van waterschap Hollandse Delta aan M. Zeevenhoven, Antoniuslaan 24, 5921 KC Venlo of diens rechtverkrijgende(n) te verlenen voor het bouwen van een schuur aan de Nieuw Rockanjesedijk 1 in Rockanje;
2. de vergunning te verlenen voor de realisatie van de werken genoemd onder besluit 1 voor een periode van drie jaar, gerekend vanaf het moment dat de vergunning in werking treedt;
3. de vergunning te verlenen voor onbepaalde tijd voor het hebben en onderhouden van de werken genoemd onder besluit 1;
4. tot de tijd dat de desbetreffende beheerregisters en de legger oppervlaktewaterlichamen en kunstwerken aangepast zijn wordt dit besluit als kader gesteld voor ligging, vorm, afmeting, omvang en onderhoudsverplichtingen van de betrokken waterstaatwerken;
5. aan de vergunning de in deel 1 opgenomen voorschriften te verbinden.
6. het lozen via een lozingsvoorziening af te handelen als melding in het kader van algemene regel WT 13. Lozen en onttrekken via een voorziening en de hiervoor geldende voorwaarden als bijlage 2 bij deze vergunning te voegen.
7. de tekeningen zoals opgenomen in de bijlage 3 deel te laten uitmaken van deze vergunning;

#### Ondertekening

Ridderkerk, d.d. 18 februari 2021

Hoogachtend,  
namens dijkgraaf en heemraden,

  
P. Schakel  
hoofd afdeling Vergunningverlening, Toezicht en Handhaving

Handelsweg 100  
2988 DC Ridderkerk  
postadres Postbus 4103  
2980 GC Ridderkerk  
telefoon 088 974 30 00  
internet [www.wshd.nl](http://www.wshd.nl)  
[info@wshd.nl](mailto:info@wshd.nl)



## Voorschriften

### Ten aanzien van aanvang en voltooiing van de activiteiten

1. De aanvang van de activiteiten moet ten minste één week van tevoren worden gemeld bij het waterschapsloket. Tevens moet u een naam en telefoonnummer van een contactpersoon, die in geval van calamiteiten door het waterschap bereikt kan worden doorgegeven. Het waterschapsloket is bereikbaar op telefoonnummer 0900 2005005 (lokaal tarief) of per e-mail [2005005@wshd.nl](mailto:2005005@wshd.nl).
2. Als ten behoeve van onderhoud enige grondroering, ophoging of vernieuwing moet worden gedaan, moet dit ten minste één week van tevoren schriftelijk worden gemeld bij het waterschapsloket.
3. Schade en onderhoud aan het oppervlaktewaterlichaam en de weg, als gevolg van de uitvoering van de activiteiten, blijft gedurende een periode van een jaar na voltooiing van de activiteiten voor rekening van de vergunninghouder.

### Ten aanzien van uitvoering en revisie

4. Tijdens de uitvoering van de activiteiten moet een exemplaar van deze vergunning met bijbehorende bijlagen op de uitvoeringslocatie aanwezig zijn.
5. De activiteiten moeten worden uitgevoerd overeenkomstig de bij deze vergunning behorende bijlagen, behoudens de uit de voorschriften voortvloeiende wijzigingen en/of aanvullingen.
6. Ten aanzien van de voorschriften is het ter plaatse geldende leggerprofiel maatgevend. Behalve wanneer het oppervlaktewaterlichaam ruimere afmetingen heeft, dan moet van deze ruimere afmetingen worden uitgegaan.
7. Tijdens de uitvoering moeten op eerste aanwijzing van het waterschap in geval van calamiteiten en/of wateroverlast door de vergunninghouder direct alle maatregelen worden genomen die nodig zijn om de lokale waterhuishouding en de verkeersveiligheid te waarborgen.
8. Alle voor de uitvoering van de activiteiten in, langs of over het oppervlaktewaterlichaam en de weg te maken hulpconstructies behoeven de goedkeuring van het waterschap en moeten direct na het gereedkomen van het onderdeel van de activiteiten waarvoor zij werden aangebracht volledig worden verwijderd.
9. De lokale waterhuishouding en de verkeersveiligheid mag tijdens de uitvoering van de werken niet onnodig worden verstoord. Hiertoe moeten afdoende maatregelen getroffen worden.
10. Na uitvoering van de activiteiten moet binnen 2 maanden de revisietekeningen conform het Rijksdriehoeksstelsel digitaal aan het waterschap worden toegezonden.

### Ten aanzien van grondroeringen

11. Grondroeringen moeten tot het strikt noodzakelijke worden beperkt. Eventuele nazakkingen of zettingen, voor zover die het gevolg zijn van de vergunde activiteiten, moeten door en op kosten van de vergunninghouder worden hersteld.
12. Het is verboden (met uitzondering van de vergunde activiteiten) iets van het waterstaatswerk (oppervlaktewaterlichaam) of weg(en) te ontgraven.
13. Grondroeringen moeten op een zodanige wijze worden uitgevoerd, dat de gemaakte taluds niet kunnen afschuiven.
14. De eventueel overblijvende grond en alle uit ontgravingen komend puin of andere voorwerpen moeten door de vergunninghouder worden afgevoerd.



15. Bij ongeschiktheid van de vrijgekomen materialen voor grondroering, omdat de vereiste verdichtingsgraad niet meer kan worden bereikt, moet(en) de ontgraving(en) worden aangevuld met materiaal dat een gelijkwaardige funderingsopbouw geeft als de aanliggende ondergrond.
16. De verschillende grondsoorten moeten in oorspronkelijke volgorde worden teruggebracht, deze grond moet mechanisch worden verdicht in lagen van 0,20 m tot het oorspronkelijke maaiveld.

### **Ten aanzien van bouwen nabij oppervlaktewaterlichamen**

#### Locatie

17. Het bouwwerk moet worden uitgevoerd conform tekening "Plattegronden, doorsnede", nr D0-01, d.d. 12 februari 2021. Verwezen wordt naar bijlage 3. Het bouwwerk moet zich daarmee op een minimale afstand van 1,31 m vanaf de insteek bevinden.

#### Beschermingszone en talud

18. Tijdens realisatie van het bouwwerk in de beschermingszone van het oppervlaktewaterlichaam mag het talud niet inzakken, bijvoorbeeld door het berijden met bouwvoertuigen of andere voertuigen nabij het oppervlaktewaterlichaam, of door werkzaamheden samenhangende met hetaanbrengen van de stalen buispalen.
19. De aanwezigheid van het bouwwerk mag het talud van het oppervlaktewaterlichaam niet doen inzakken/verzakken of doen uitspoelen.
20. Bij inzakking, verzakking of uitspoeling van het talud tijdens en na realisatie van het bouwwerk moet vergunninghouder direct zorgen voor herstel van het talud. Het herstel is voor eigen rekening en risico van vergunninghouder.
21. Vergunninghouder moet zorgen voor het duurzaam dichtzetten van de gevel tot op maaiveld zodat er tussen de onderzijde van het bouwwerk en maaiveld geen begroeiing – in de beschermingszone van de watergang - kan plaatsvinden of zwerfvuil kan geraken.

### **Ten aanzien van bouwen nabij wegen**

#### Locatie

22. Het bouwwerk moet worden uitgevoerd conform tekening "Plattegronden, doorsnede", nr D0-01, d.d. 12 februari 2021. Verwezen wordt naar bijlage 3. De meest nabij de Nieuw Rockanjesedijk gelegen gevel van het bouwwerk moet zich daarmee op een afstand van minimaal 2,50 m vanaf de rand van de wegverharding bevinden.

#### Verkeersveiligheid

23. Het werkterrein, en het hierop geplaatste materiaal en materieel, mag geen gevaar opleveren voor de verkeersveiligheid.
24. Langs wegen mag de ontgraven grond niet op de wegverharding of de bermen binnen 1,00 m uit de kant van de wegverharding worden opgeslagen.
25. In het geval een tijdelijk verhoogde frequentie van groot of zwaar verkeer als gevolg van de bouwwerkzaamheden plaatsvindt, geldt dat het bouwverkeer moet voldoen aan de wettelijke afmetingen en het toegestane gewicht voor de openbare weg Nieuw Rockanjesedijk in Rockanje.
26. Tijdens de bouw van de schuur dient vergunninghouder waarschuwingborden te plaatsen om weggebruikers te attenderen op de uitvoering van werkzaamheden nabij de weg.
27. De vergunninghouder is tijdens en na afloop van de activiteiten verantwoordelijk voor het schoonhouden van de weg en het bijbehorende wegmeubilair.



waterschap  
**Hollandse  
Delta**

### **Ten aanzien van realisatie van verhard oppervlak**

28. Maximaal 84 m<sup>2</sup> verhard oppervlak mag worden gerealiseerd. De toename aan verhard oppervlak hoeft niet gecompenseerd te worden.
29. Vergunninghouder moet zorgen voor een goede afwatering van het dak van de te realiseren schuur, zodanig dat het hemelwater afvloeit naar een hemelwatervoorziening.

### **Ten aanzien van bereikbaarheid**

30. De uitvoering en constructie van de in deze vergunning genoemde activiteiten moeten van een zodanige aard zijn, dat de obstakelvrije zone langs de wegen bereikbaar en berijdbaar is en blijft voor onderhoudsmaterieel.

### **Ten aanzien van afwerking**

31. Als gevolg van de activiteiten mag geen grond, bagger of vuil in het water geraken of achterblijven. Direct na gereedkomen van de activiteiten, moet ter plaatse het oppervlaktewaterlichaam worden opgeschoond.
32. Het oppervlak moet geheel in overeenstemming met de omgeving worden afgewerkt en bekleed en eventuele verharding moet in de oorspronkelijke staat hersteld worden.
33. Het afstromende hemelwater moet naar het oppervlaktewater worden afgevoerd, dit afstromende water mag geen uitspoeling van de taluds ten gevolge hebben.
34. Losse materialen, planken e.d., die geen deel uitmaken van de activiteiten waarvoor vergunning is verleend, moeten direct na voltooiing van de activiteiten worden verwijderd.



## Deel 2 Aanvraag en overwegingen

### Aanleiding

Aanvrager wil ter vergroting van het woongenot een schuur op zijn perceel bouwen. Het perceel is gelegen aan de Nieuw Rockanjesedijk 1 in Rockanje.

### Activiteiten waarvoor vergunning wordt aangevraagd

De aanvraag betreft het bouwen van een schuur aan de Nieuw Rockanjesedijk 1 in Rockanje.

De activiteiten vinden plaats in en/of nabij oppervlaktewaterlichaam W11472. Dit oppervlaktewaterlichaam is een overige watergang volgens de legger van waterschap Hollandse Delta.

De activiteiten vinden plaats in en/of nabij de Nieuw Rockanjesedijk 1 in Rockanje, die als erftoegangsweg type II in beheer en onderhoud is bij waterschap Hollandse Delta.

Voor de locatie van de activiteiten wordt verwezen naar bijlage 1.

### Procedure

De aanvraag is op 15 december 2020 bij het omgevingsloket ingediend en bij het waterschap geregistreerd onder nummer PB2020-051003.

De aanvraag omvat de volgende stukken:

- aanvraagformulier;
- tekening doorsnede, nr D0-01/P200262, d.d. 14 december 2020;
- tekening met noord-, oost-, zuid- en westgevel, nr D0-02/P200262, d.d. 14 december 2020;
- mailbericht d.d. 4 december 2020 en
- mailbericht d.d. 10 december 2020.

De aanvrager is telefonisch op 3 februari 2021 op de hoogte gebracht van het feit dat de aanvraag nog onvoldoende gegevens bevat om in behandeling te kunnen nemen en is in de gelegenheid gesteld om de ontbrekende gegevens of bescheiden aan de aanvraag toe te voegen.

De volgende ontbrekende gegevens zijn op 4 februari 2021 ontvangen en geregistreerd onder nummer PB2021-059315:

- mailbericht;
- tekening met insteek, nr D01-01, d.d. 4 februari 2021;
- foto's locatie.

De aanvrager is telefonisch op 8 februari 2021 op de hoogte gebracht van het feit dat de aanvraag nog onvoldoende gegevens bevat om in behandeling te kunnen nemen en is in de gelegenheid gesteld om de ontbrekende gegevens of bescheiden aan de aanvraag toe te voegen.

De volgende ontbrekende gegevens zijn op 10 februari 2021 ontvangen en geregistreerd onder nummer PB2021-059322:

- mailbericht;
- foto situatie;
- tekening dwarsdoorsnede, nr D01-01, d.d. 9 februari 2021.

De aanvrager is telefonisch op 11 februari 2021 op de hoogte gebracht van het feit dat de aanvraag nog onvoldoende gegevens bevat om in behandeling te kunnen nemen en is in de gelegenheid gesteld om de ontbrekende gegevens of bescheiden aan de aanvraag toe te voegen.

De volgende ontbrekende gegevens zijn op 12 februari 2021 ontvangen en geregistreerd onder nummer PB2021-059306:

- mailbericht;
- tekening plattegronden, doorsnede, nr D0-01, d.d. 12 februari 2021.

De voorbereiding van deze vergunning heeft conform het gestelde in titel 4.1 van de Algemene wet bestuursrecht (Awb) plaatsgevonden.





## **Toetsing van de aanvraag**

De aanvraag is getoetst aan de doelstellingen van de Waterwet en de Keur van waterschap Hollandse Delta. Deze doelstellingen en belangen vormen de basis voor vergunningverlening en zijn vastgelegd in wettelijk vastgestelde normen en aanvullend beleid. Dit is uitgewerkt in aanvullende regelgeving, water- en beheersplannen en beleidsregels.

## **OVERWEGINGEN WATERSYSTEEM (OPPERVLAKTEWATERLICHAAM) EN WEGEN**

### **Inleiding overwegingen**

#### Locatie

De werkzaamheden bestaan uit het bouwen van een schuur op een perceel dat is gelegen tussen de Nieuw Rockanjesedijk in Rockanje en overige watergang W11742.

De Nieuw Rockanjesedijk is een erftoegangsweg type II dat in beheer en onderhoud is van het waterschap. De schuur bevindt zich op minimaal 2,50 m van de rand van de wegverharding, en bevindt zich daarmee in de obstakelvrije zone (4,50 m vanaf de wegverharding).

Parallel aan de Nieuw Rockanjesedijk loopt overige watergang W11742. De watergang heeft een beschermingszone van 5 m gemeten vanaf de insteek en is in beheer en onderhoud van het waterschap. De schuur bevindt zich op minimaal 1,30 m vanaf de insteek. Daarmee bevindt het zich in de beschermingszone van de watergang.

#### Constructie en uitvoering

De schuur heeft een lengte van circa 13,05 m en een breedte van circa 6,43 m. Er wordt dus circa 84 m<sup>2</sup> verhard oppervlak gerealiseerd.

De schuur rust op 10 stalen buispalen. De heipalen worden trillingsarm en grondverdringend aangebracht, zodat het aanbrengen van buispalen nabij de insteek van de watergang een zo min mogelijk belastend effect op het talud heeft. De meest nabij gelegen stalen buispaal bevindt zich op circa 2,90 m van de insteek. De ruimte tussen de onderzijde van de schuur en het maaiveld wordt stabiel en duurzaam dichtgezet.

### **Overwegingen ten aanzien van oppervlaktewaterlichaam**

#### *Effecten op bergingscapaciteit en doorstroming*

Om taluds te beschermen wordt bij watergangen een beschermingszone gehanteerd, zodat verzakking, inzakking en uitspoeling van het talud wordt voorkomen. Om die reden is bouwen in, op of nabij de insteek, alsmede bouwen in de beschermingszone in beginsel niet toegestaan.

In dit specifieke geval wordt de schuur gedeeltelijk in de beschermingszone gebouwd van watergang W11742. Circa 1,30 m van de schuur wordt, over een lengte van de schuur (circa 13 m), in de beschermingszone gebouwd. Echter, de schuur rust stabiel op stalen buispalen die op voldoende afstand van de insteek op een grondverdringend en trillingsarm wijze worden aangebracht. Hierdoor wordt het talud niet onacceptabel belast. Gelet op deze constructie en de aanwezige afstand tussen de schuur en het talud, is de kans op inzakking, verzakking en uitspoeling van het talud, en daarmee de kans op belemmering van de bergingscapaciteit en doorstroming, gering. Voorgeschreven is dat vergunninghouder zorgt voor herstel van het talud indien er toch sprake is van verzakking, inzakking of uitspoeling van het talud.

#### *Effecten op de ruimte voor doelmatig beheer en onderhoud*

Het verrichten van beheer- en onderhoudswerkzaamheden van het doorstroomprofiel van overige watergang W11742 ligt bij het waterschap. Na realisatie van de schuur is een strook van 1,30 m gemeten vanaf de insteek beschikbaar om werkzaamheden uit te voeren. Daarnaast geldt dat via de overzijde van de watergang, de watergang goed bereikbaar is voor het verrichten van werkzaamheden. De realiseren werkzaamheden hebben dan ook geen onacceptabel effect op de ruimte voor doelmatig beheer en onderhoud.





### *Effecten op de waterkwaliteit en de ecologie*

De ruimte tussen de onderzijde van de schuur en het maaiveld wordt stabiel en duurzaam dichtgezet, zodat er zich geen vuil en beplanting kan verzamelen en zo in het oppervlaktewater kan geraken.

### **Overwegingen ten aanzien van wegbeheer**

De keur van het waterschap verbiedt het aanbrengen van objecten nabij wegen omdat objecten een negatieve invloed kunnen hebben op de verkeersveiligheid en bruikbaarheid (berijdbaarheid, bereikbaarheid en mobiliteit) van de weg. Het waterschap wil wegbermen daarom zoveel mogelijk vrij houden van obstakels en objecten, en hanteert om die reden een obstakelvrije zone. De aanwezigheid van bouwwerken (zoals een schuur) in de obstakelvrije zone is daarom in beginsel niet toegestaan. Echter, onder voorwaarden kan er van het verbod worden afgeweken. Hierbij moet o.a. beoordeeld worden of het bouwwerk in de obstakelvrije zone een belemmering is voor de bruikbaarheid van de weg en de verkeersveiligheid van weggebruikers.

De Nieuwe Rockanjesedijk heeft een obstakelvrije zone van 4,50 m gemeten van de wegverharding. De schuur wordt gebouwd op minimaal 2,50 m vanaf de rand van de wegverharding van de Nieuwe Rockanjesedijk. Daarmee bevindt de schuur zich in de obstakelvrije zone van de weg.

Ondanks het zich bevinden in de obstakelvrije zone van de weg leidt het bouwen van de schuur niet tot een onacceptabel effect op de verkeersveiligheid, berijdbaarheid, bereikbaarheid en mobiliteit, gelet op de locatie van de schuur. De schuur bevindt zich op voldoende afstand van de wegverharding (2,50 m) en niet in een bocht van de weg. Daarnaast zijn er veiligheidsvoorschriften opgenomen, zoals het plaatsen van waarschuwborden voor weggebruikers tijdens de bouw van de schuur.

### **Conclusie**

De in de vergunning opgenomen voorschriften waarborgen dat de doelstellingen van het wegbeheer en verkeersveiligheid voldoende worden beschermd. Op grond van de overwegingen bestaan daarom geen bezwaren tegen het verlenen van de gevraagde vergunning.



## Deel 3 Bezwaar en aandachtspunten

### Bezwaar

Dijkgraaf en heemraden wijzen u op de mogelijkheid om op grond van artikel 7:1 van de Awb bezwaar te maken tegen dit besluit door het indienen van een bezwaarschrift. De termijn voor het indienen van een bezwaarschrift bedraagt zes weken vanaf de dag na verzenddatum van dit besluit. Het bezwaarschrift moet bevatten uw naam en adres, de dagtekening, een omschrijving van het besluit waartegen het bezwaar is gericht en de gronden van het bezwaar. Ook moet het bezwaarschrift ondertekend zijn. U kunt het bezwaarschrift sturen aan het college van dijkgraaf en heemraden van waterschap Hollandse Delta, Postbus 4103, 2980 GC Ridderkerk.

Naast het indienen van een bezwaarschrift kunt u in geval van een spoedeisend belang op grond van artikel 8:81 Awb een verzoek tot het treffen van een voorlopige voorziening doen bij de Voorzieningenrechter van de sector bestuursrecht van de Rechtbank Rotterdam, Postbus 50950, 3007 BL Rotterdam. U kunt ook digitaal een voorlopige voorziening aanvragen bij genoemde rechtbank via <https://www.rechtspraak.nl/Organisatie-en-contact/Rechtsgebieden/Bestuursrecht>. Daarvoor moet u beschikken over een elektronische handtekening (DigiD). Kijk op de genoemde site voor de precieze voorwaarden.

Wij verzoeken u een afschrift van het verzoek tot het treffen van een voorlopige voorziening toe te zenden aan het college van dijkgraaf en heemraden van waterschap Hollandse Delta, Postbus 4103, 2980 GC Ridderkerk.

### Aandachtspunten

1. Tegen dit besluit kan ook door andere belanghebbenden bezwaar worden gemaakt. De bezwaartermijn voor het indienen van een bezwaarschrift bedraagt zes weken vanaf de dag na verzenddatum van dit besluit. Wij wijzen u erop dat uitvoering van de vergunde activiteiten binnen de bezwaartermijn geheel voor eigen risico is.
2. Het hebben van deze vergunning ontslaat de houder niet van de verplichting om alle redelijkerwijs mogelijke maatregelen te treffen teneinde te voorkomen dat derden of waterschap Hollandse Delta ten gevolge van het gebruik maken van de vergunning schade lijden.
3. Als het vergunningplichtige werk in andere handen overgaat – bijvoorbeeld door verkoop, erfopvolging, overdracht van gebruiksrecht of anderszins – moet wijziging van de tenaamstelling van de vergunning schriftelijk worden gemeld bij dijkgraaf en heemraden waterschap Hollandse Delta. De melding moet worden gedaan binnen vier weken nadat de vergunning voor hem is gaan gelden.
4. Als gedurende drie achtereenvolgende jaren geen gebruik is gemaakt van deze vergunning kunnen dijkgraaf en heemraden van waterschap Hollandse Delta deze vergunning geheel of gedeeltelijk intrekken.



## BIJLAGE 1 Locatie – Nieuw Rockanjesedijk 1 in Rockanje

waterschap  
**Hollandse  
Delta**

Overzichtstekening







waterschap  
**Hollandse  
Delta**

### Detailtekening



### Luchtfoto

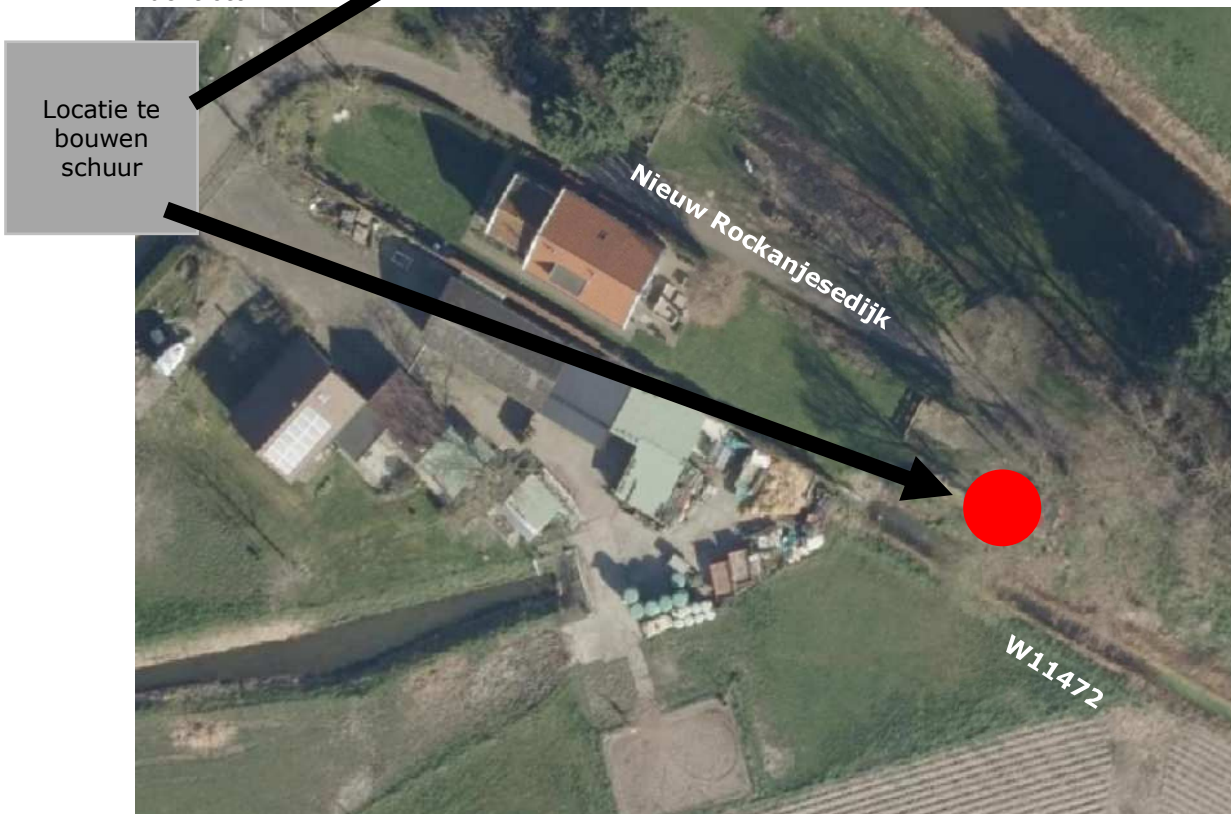



## **BIJLAGE 2 WT13. Voorwaarden Lozen en onttrekken via een voorziening**

Degene die activiteiten uitvoert als bedoeld in artikel 1 van deze algemene regel:

1. draagt er zorg voor dat de activiteiten de watertoevoer niet ontoelaatbaar belemmeren.
2. beschermt taluds en bodem op doelmatige wijze tegen uitspoeling en inzakking;
3. beëindigt de onttrekking of lozing direct indien sprake is van een calamiteit als genoemd in artikel 3.7 van de keur;
4. en, in geval van een tijdelijke lozings- en/of onttrekkingsvoorziening:
5. behoudt de voorziening niet langer dan voor het doel noodzakelijk;
6. gebruikt een constructie die binnen 24 uur uit het oppervlaktewaterlichaam en/of beschermingszone kan zijn verwijderd;
7. verwijdert de tijdelijke voorziening uit de beschermingszone van het oppervlaktewaterlichaam indien noodzakelijk voor beheer- en onderhoudswerkzaamheden;
8. en, in geval van een permanente lozings- en of onttrekkingsvoorziening:
9. legt de voorziening verzonken in het talud en buiten het profiel van het oppervlaktewaterlichaam aan en hanteert hierbij principetekening 7;
10. fundeert de voorziening zodanig dat verzakken, met meer dan de natuurlijke maaiveldddaling, wordt voorkomen;
11. legt de voorziening zodanig aan dat de beschermingszone vrij bereikbaar en vrij van obstakels blijft;
12. legt het ondergronds leidingwerk in de beschermingszone van het oppervlaktewaterlichaam zodanig aan dat hieraan geen schade kan ontstaan tijdens onderhoudswerkzaamheden;
13. voorziet uitmondingen van drainageleidingen van een taludgoot om uitspoeling van het talud te voorkomen en hanteert hierbij principetekening 8.



waterschap  
**Hollandse  
Delta**

Principetekening 7

<p>ultrasonische meting voor lateraal beeld van en hermetisatie van de afsluiting onder water</p> <p><b>Dwarsdoorsnede A-A</b></p>	<p>ultrasonische meting voor lateraal beeld van en hermetisatie van de afsluiting onder water</p> <p><b>Dwarsdoorsnede A-A</b></p>	<p><b>Voorraanzicht</b></p>	<p><b>Voorraanzicht</b></p>
<p><b>Bovenaanzicht</b></p>	<p><b>Bovenaanzicht</b></p>	<p><b>Bovenaanzicht</b></p>	<p><b>Bovenaanzicht</b></p>

**PERMANENTE LOZINGS-ONTTREKINGSVOORZIENING**  
PRINCIPETEKENING NR 7

**Opmerking:**  
Leggemaaten en pellen op te vragen bij Waterschap Hollandse Delta

**Algemene Regel**  
Behoort bij : WT 13. LOZEN EN ONTTREKKEN  
Referentie : 13360A05  
Auteur : E. BALGEN

Versie : 11-08-2014  
Schaal :  
Project :  
Blad 1 van 7

Handelsweg 100 Postbus 4103 2980 GC RIDDERKERK  
tel. 088 - 974 30 00 fax 088 - 974 30 01 www.wshd.nl info@wshd.nl



Principetekening 8

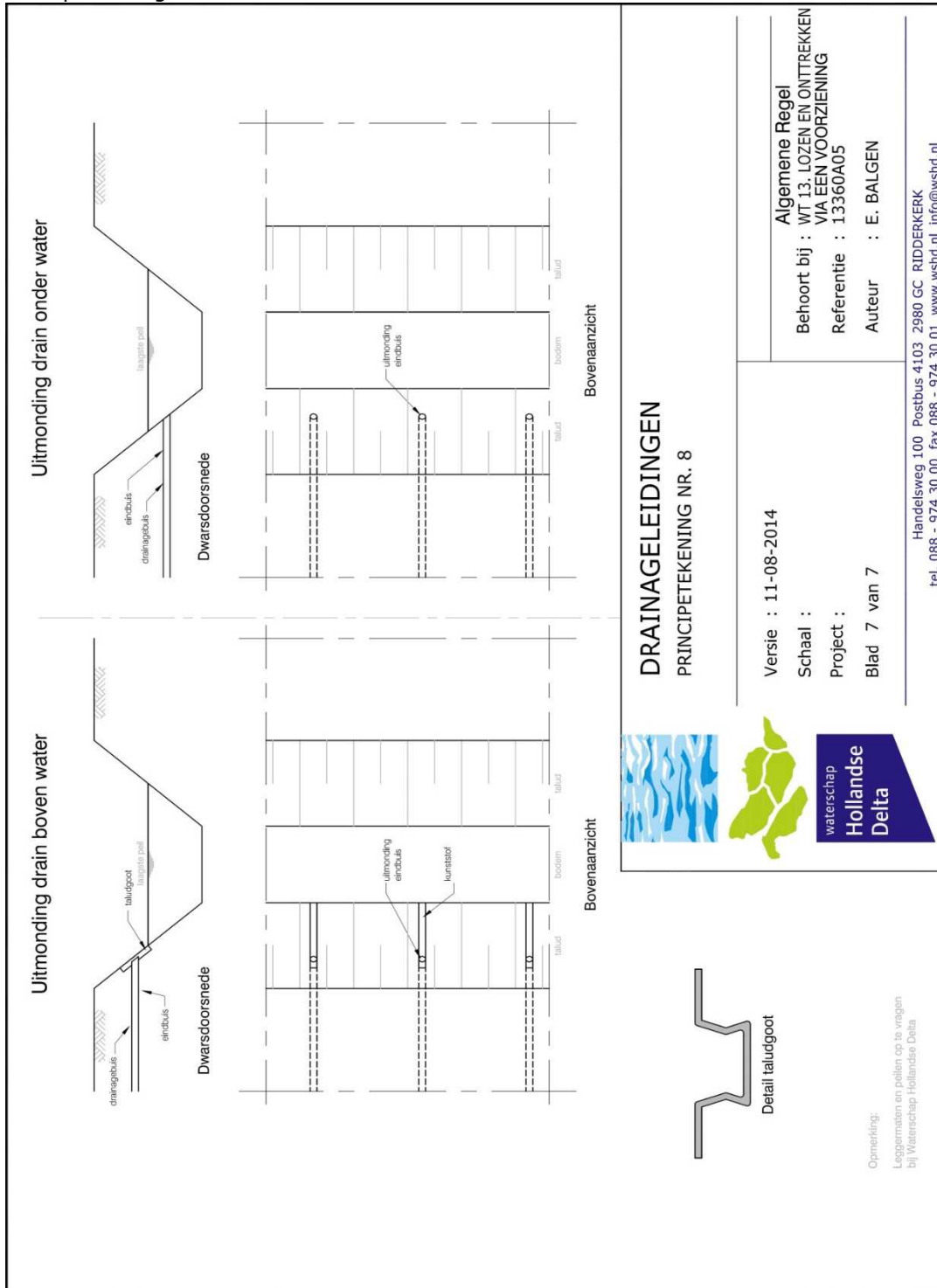





## **BIJLAGE 3 Tekeningen**

De volgende tekeningen maken deel uit van de vergunning van waterschap Hollandse Delta met nummer VTH2020-7144:

- tekening met noord-, oost-, zuid- en westgevel, nr D0-02/P200262, d.d. 14 december 2020;
- tekening dwarsdoorsnede, nr D0-01, d.d. 12 februari 2021.

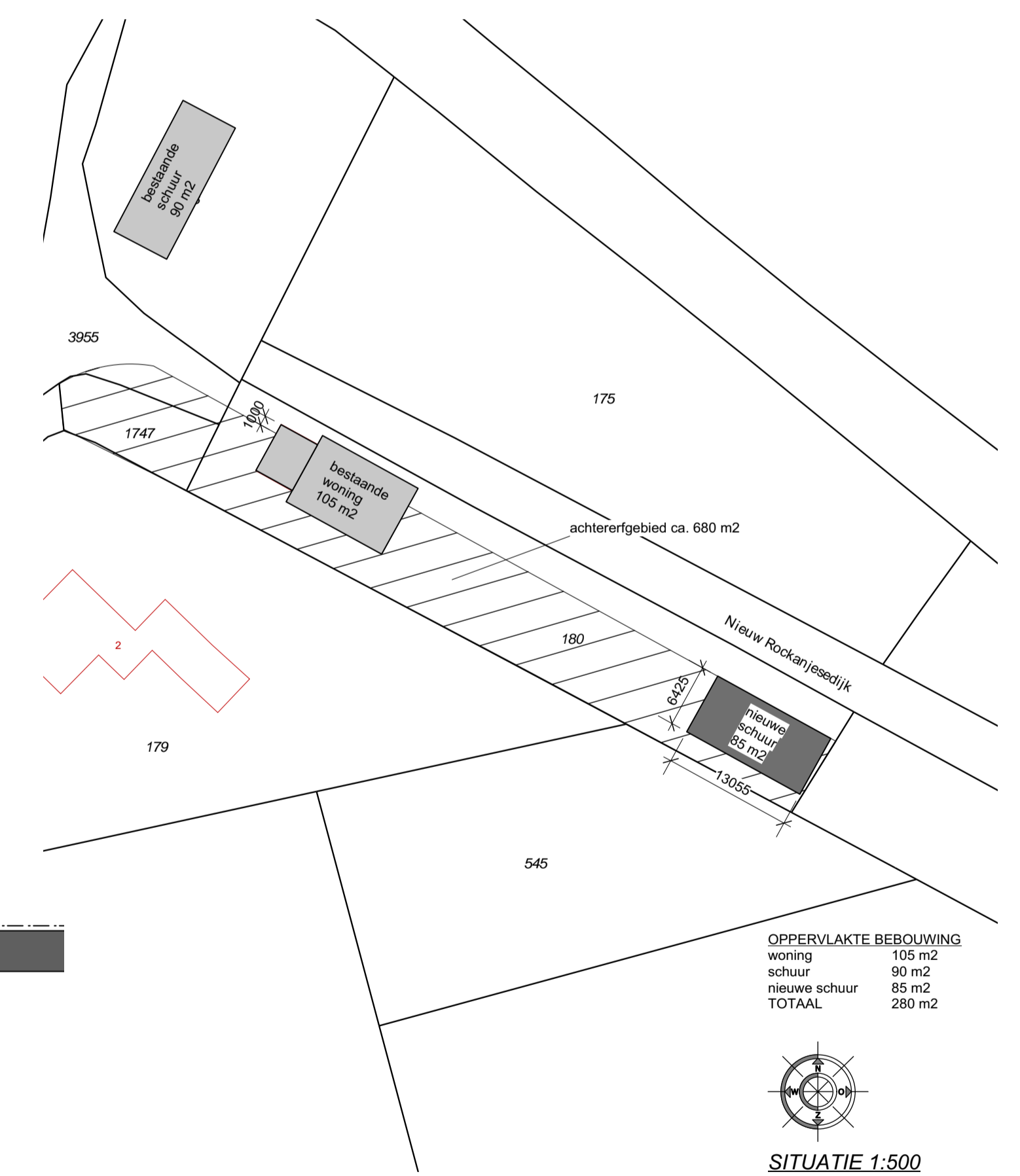
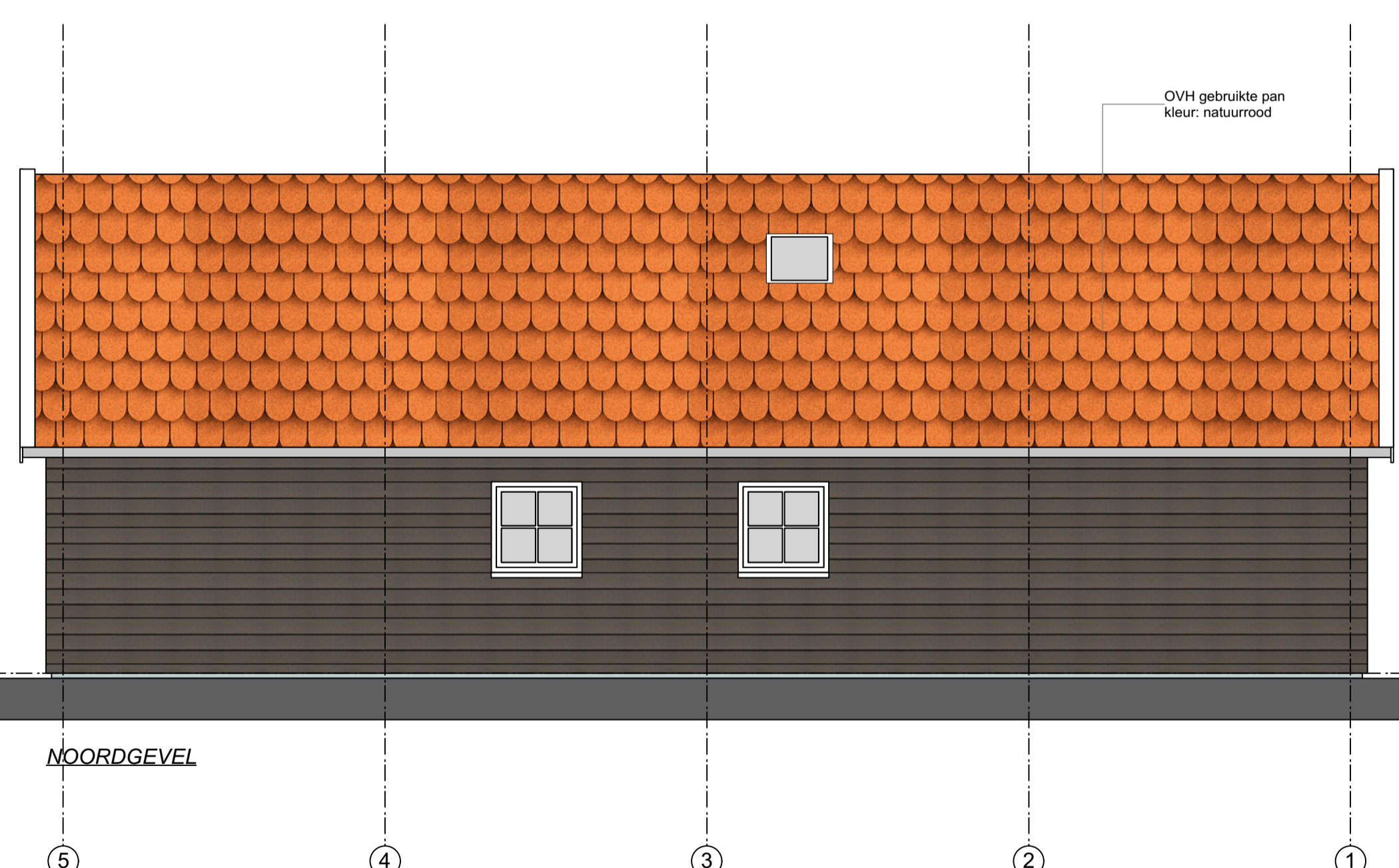
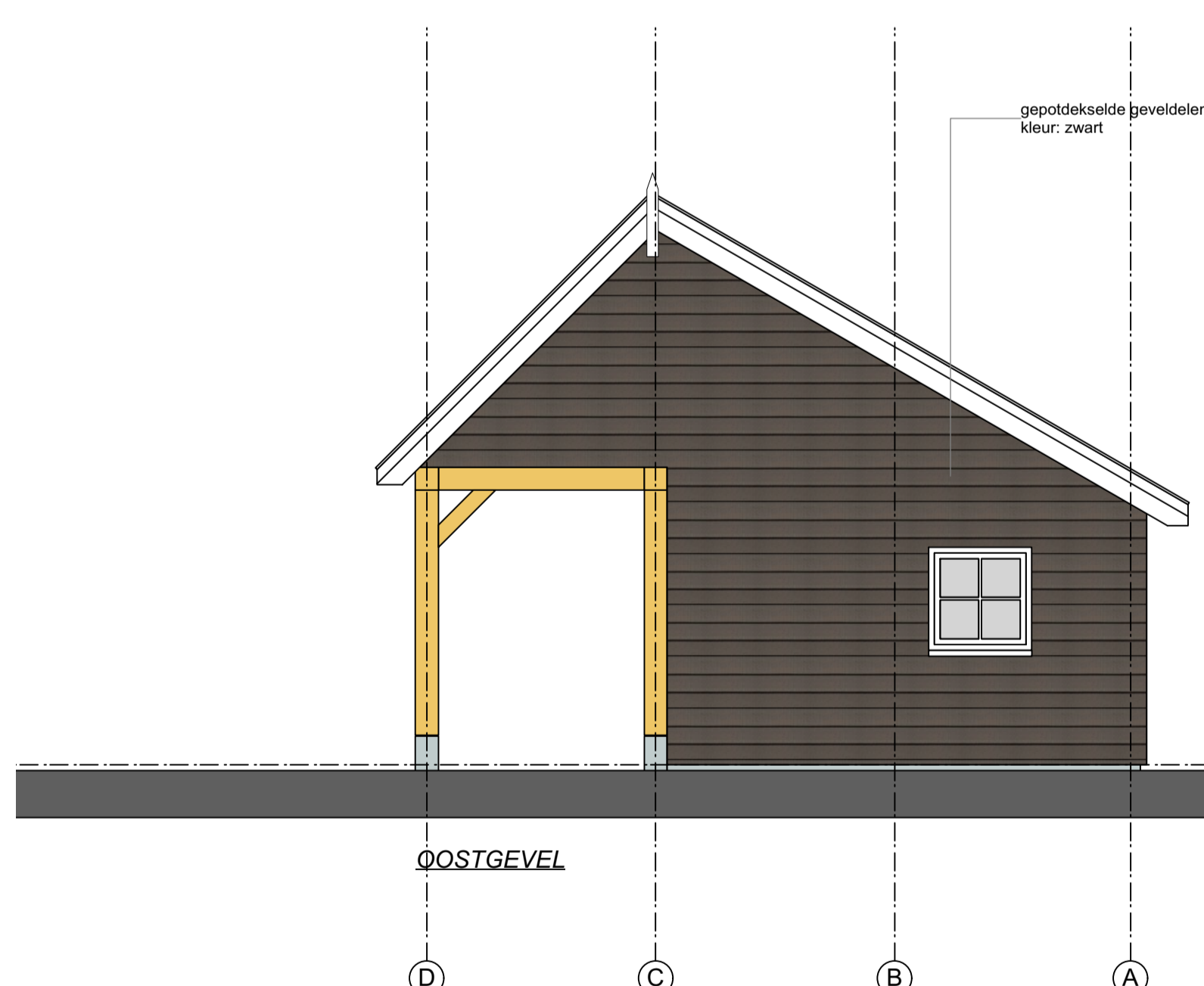
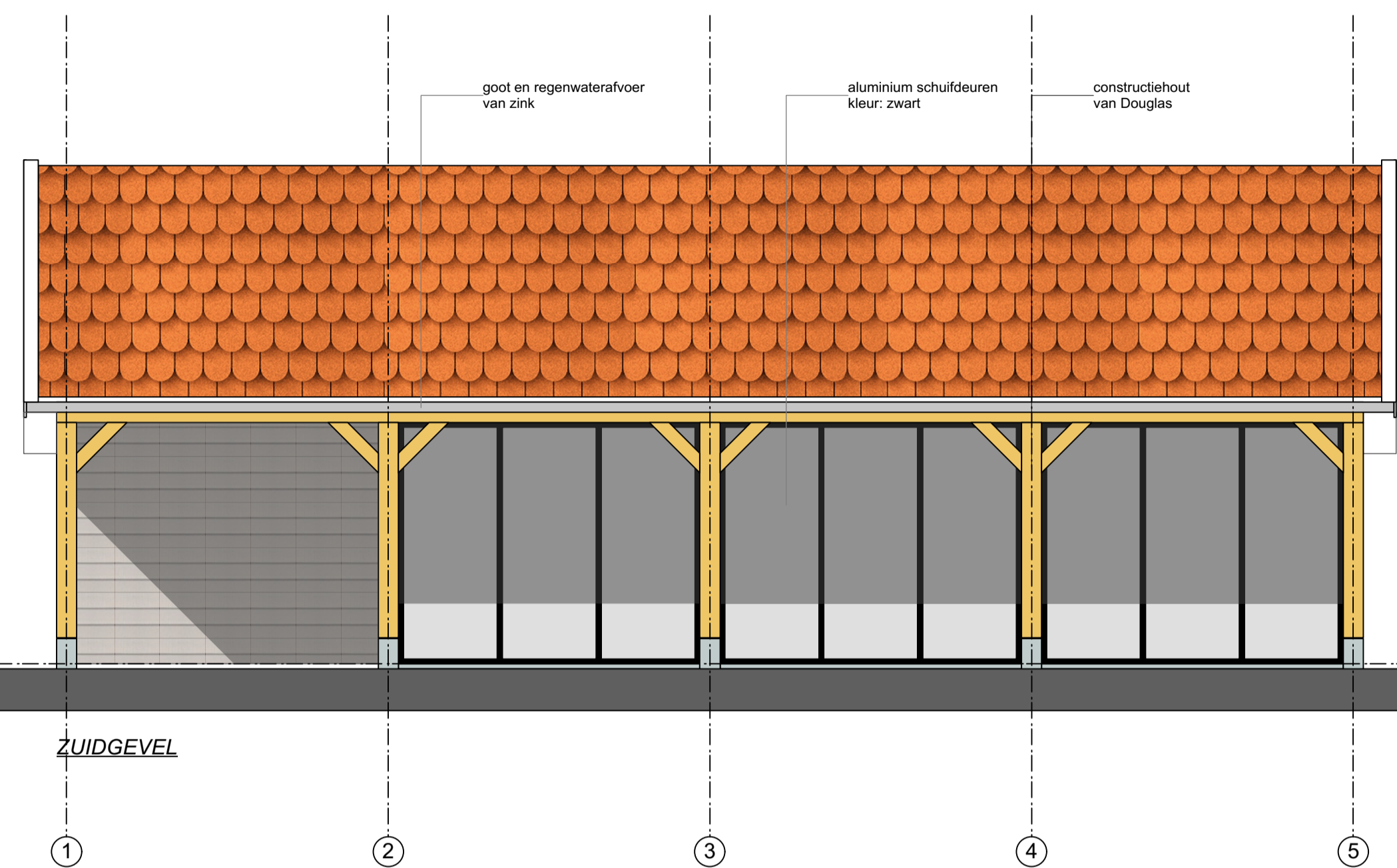
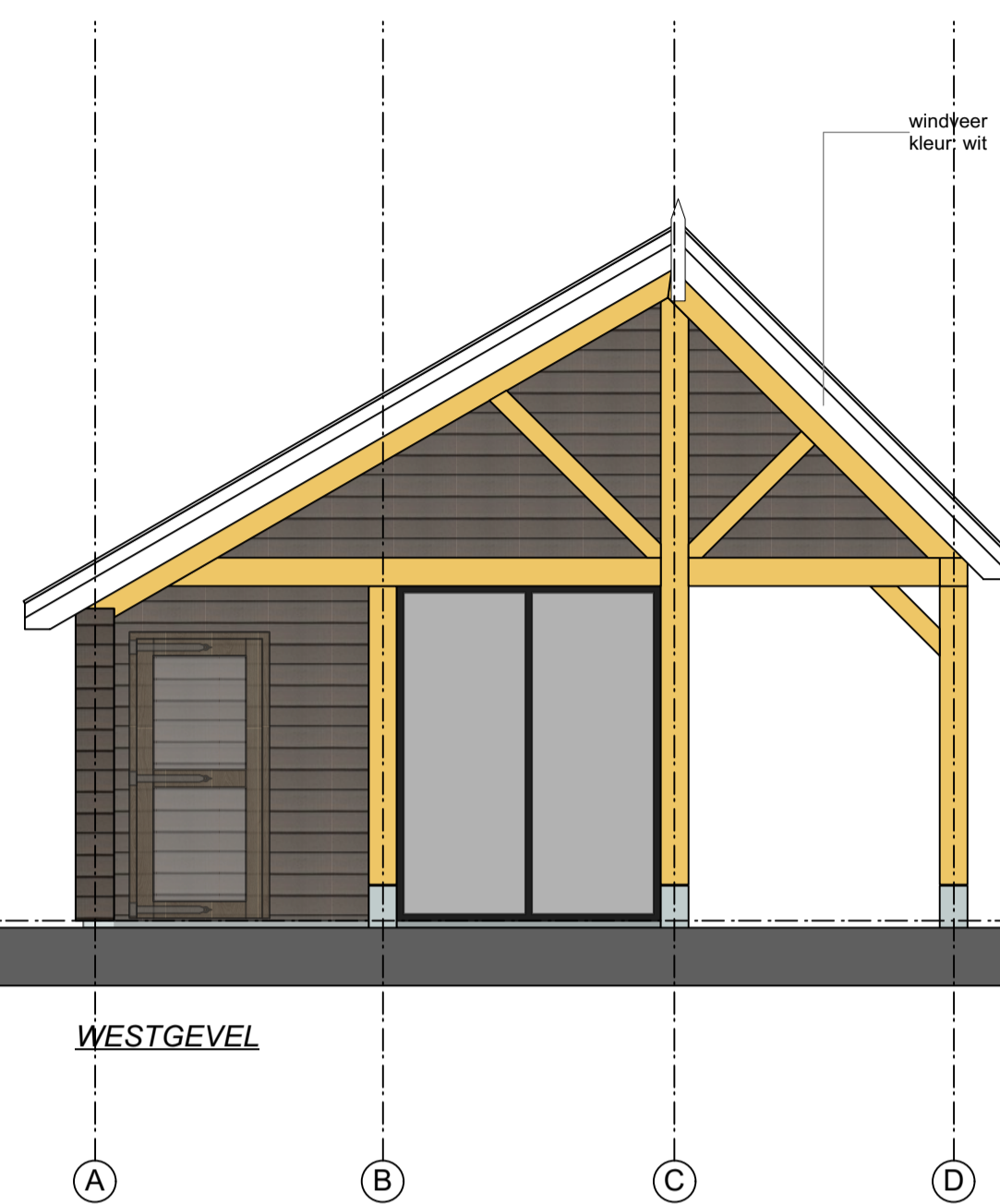

opdrachtgever: Margot en Thomas	
project: Nieuwbouw schuur Rockanje	
adres: Nieuw Rockanjesedijk 1 3235 XJ Rockanje	datum: 14-12-2020
omschrijving: Plattegronden, doorsnede	schaal: 1:50
	formaat: A1
<b>KOPPENOL</b> bouwkundig ontwerp & advies	tekeningnr.: DO-02
tel: 06-34885164 postbus 381 3233 ZH Oostvoorne	werknr.: P200262
info@mkoppenol.nl www.mkoppenol.nl	

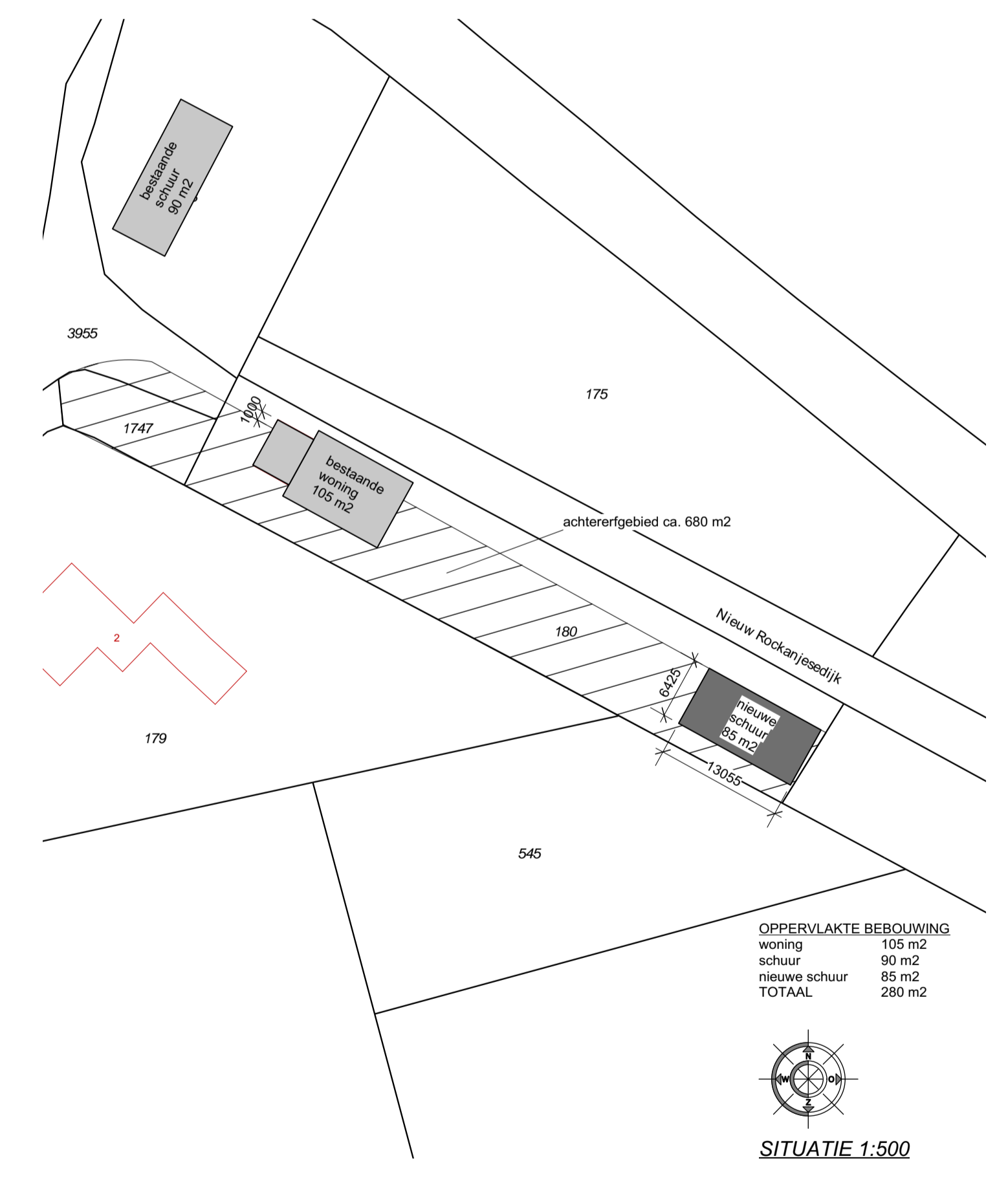
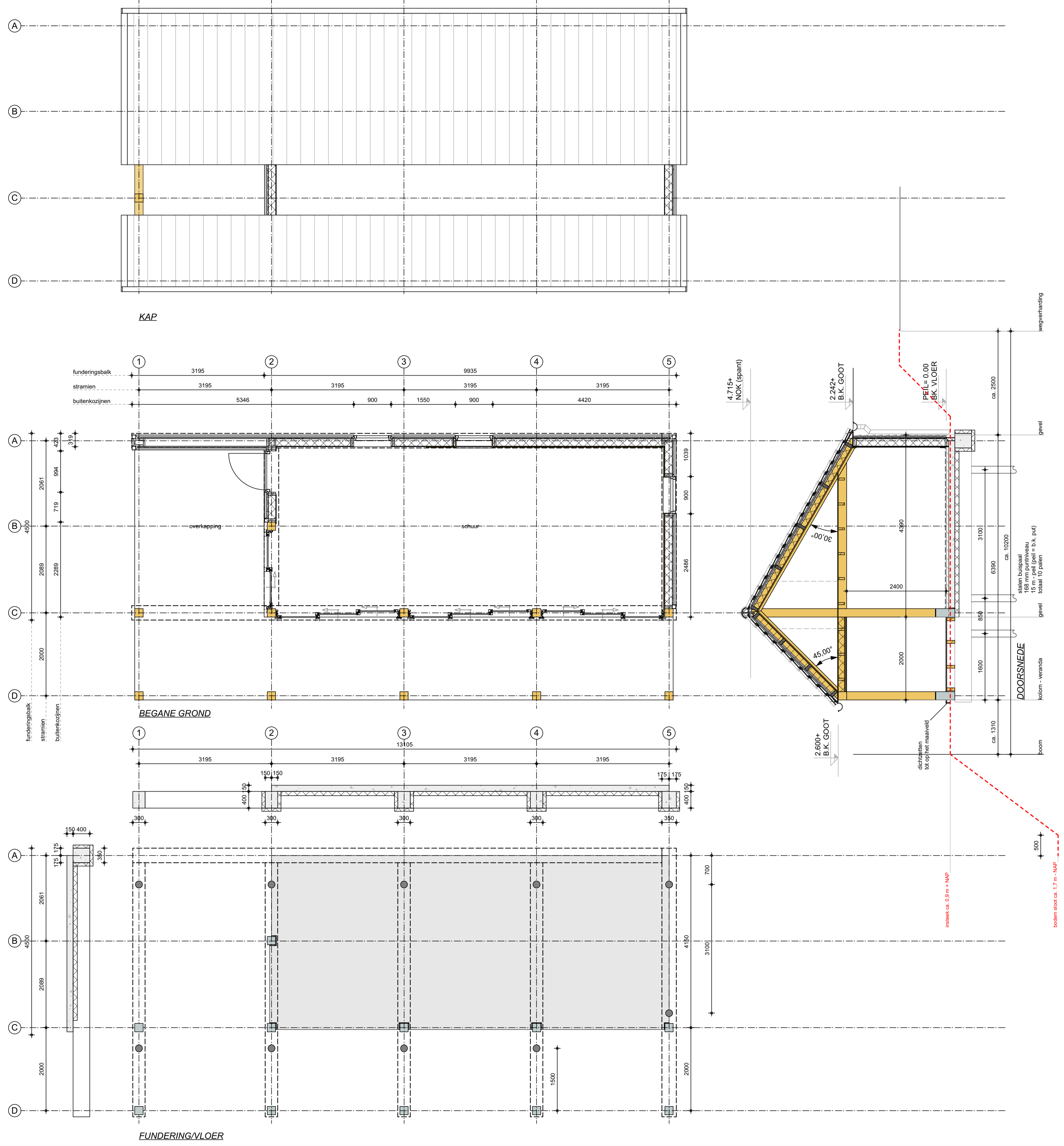

opdrachtgever: Margot en Thomas	
project: Nieuwbouw schuur Rockanje	datum: 12-02-2021
adres: Nieuw Rockanjesedijk 1 3235 XJ Rockanje	schaal: 1:50
omschrijving: Plattegronden, doorsnede	formaat: A1
<b>KOPPENOL</b> bouwkundig ontwerp & advies	tekeningnr.: DO-01
tel: 06-34885164 postbus 381 3233 ZH Oostvoorne	info@mkoppenol.nl www.mkoppenol.nl
	werknr.: P200262