



BESLUIT WET NATUURBESCHERMING VAN GEDEPUTEERDE STATEN VAN  
GELDERLAND

---

Wet natuurbescherming hoofdstuk 3, ontheffing soorten

**Datum besluit** : 8 januari 2020  
**Onderwerp** : Wet natuurbescherming - 2019-009279 - gemeente Heerde  
**Activiteit** : Sloop van een woonboerderij en nieuwbouw van woningen aan **de**  
Stege 1, 8194 LP te Veessen  
**Verlenen/weigeren** : Verlenen ontheffing  
**Aanvrager** : Dhr. H. Vos  
**Zaaknummer** : 2019-009279

Beslissing van GEDEPUTEERDE STATEN VAN GELDERLAND op het verzoek van dhr. H. Vos, de Stege 1, 8194 LP te Veessen, hierna te noemen de aanvrager, van 23 juli 2019 om een ontheffing op grond van de Wet natuurbescherming, hierna de Wnb.

De opbouw van deze beslissing is als volgt:

- Allereerst worden de ingediende *aanvraag en het procesverloop* toegelicht;
- Daarna volgt het *besluit* met inbegrip van de voorschriften;
- Onder het kopje '*beoordeling*' wordt de onderbouwing van het besluit gegeven;
- De beslissing wordt afgesloten met enkele algemene bepalingen en een toelichting op het verdere procesverloop ('*overige verplichtingen*' en '*zienswijzen*').

## **AANVRAAG EN PROCESVERLOOP**

Op 23 juli 2019 ontvingen wij een aanvraag van dhr. H. Vos voor een ontheffing in het kader van hoofdstuk 3 van de Wnb op grond van artikel 3.1 lid 2 voor het voor het opzettelijk vernielen, beschadigen of wegnemen van nesten, rustplaatsen of eieren van de huismus en artikel 3.5 lid 2 en lid 4 voor het opzettelijk beschadigen of vernielen van voortplantings- of rustplaatsen van de gewone dwergvleermuis en het opzettelijk verstoren van vleermuizen.

De ontheffing wordt aangevraagd in het kader van de in de wet genoemde belangen 'van de volksgezondheid of de openbare veiligheid' en 'van de volksgezondheid, de openbare veiligheid of andere dwingende redenen van groot openbaar belang, met inbegrip van redenen van sociale of economische aard en met inbegrip van voor het milieu wezenlijke gunstige effecten'.

De aanvraag maakt deel uit van deze ontheffing.

Er is voor het aangevraagde project niet eerder een ontheffing verleend.

Er wordt geen gebruik gemaakt van een gedragscode.

Op 13, 25 en 30 september 2019 hebben wij van de aanvrager aanvullende stukken ontvangen waarom wij per e-mail van 6, 24 en 30 september 2019 hebben verzocht.

Deze aanvraag is nog niet getoetst aan het gebiedendeel van de Wet natuurbescherming. Mogelijk is hier ook een vergunning Wnb voor nodig. Indien dit het geval is, dient de aanvrager deze ook bij de provincie aan te vragen. Wij maken u attent op de uitspraak van de Raad van State van 29 mei 2019 dat voor een toename van stikstofdepositie, hoe klein ook, een vergunningplicht geldt. Wij adviseren u met inachtneming van de uitspraak naar de stikstofdepositie van uw project te kijken.

Het ontwerpbesluit heeft gedurende zes weken ter inzage gelegen. Wij hebben binnen deze termijn geen zienswijzen ontvangen.

Op deze aanvraag is afdeling 3.4 van de Algemene wet bestuursrecht van toepassing verklaard.

**BESLUIT**

Gedeputeerde Staten van Gelderland

HEBBEN BESLOTEN

gelet op de artikelen 3.3 lid 1, lid 4 en lid 5, en 3.8 lid 1 en lid 5, van de Wet natuurbescherming

ONTHEFFING TE VERLENEN

aan dhr. H. Vos, de Stege 1, 8194 LP te Veessen;

voor de soorten, verbodsbepalingen en wettelijke belangen zoals weergegeven in tabel 1

**Tabel 1 Soort(en), verbod(en) en belang(en)**

<b>Soort</b>	<b>Verbod</b>	<b>Belang</b>	
Huismus ( <i>Passer domesticus</i> )	Artikel 3.1 lid 2	Het opzettelijk vernielen of beschadigen van nesten, rustplaatsen en eieren of het wegnemen van nesten	A
Gewone dwergvleermuis ( <i>Pipistrellus pipistrellus</i> )	Artikel 3.5 lid 2	Het opzettelijk verstoren	B
	Artikel 3.5 lid 4	Het beschadigen of vernielen van voortplantingsplaatsen of rustplaatsen	

Belang:

- A. Artikel 3.3 lid 4b onder 1 van de Wnb: in het belang van de volksgezondheid of de openbare veiligheid.
- B. Artikel 3.8 lid 5b onder 3 van de Wnb: in het belang van de volksgezondheid, de openbare veiligheid of andere dwingende redenen van groot openbaar belang, met inbegrip van redenen van sociale of economische aard en met inbegrip van voor het milieu wezenlijke gunstige effecten.

Aan deze ontheffing zijn op grond van artikel 5.3 van de Wet natuurbescherming de volgende voorschriften verbonden:

**Algemene voorschriften**

1. De ontheffing geldt voor de Stege 1, 8194 LP te Heerde zoals aangegeven in figuur 1 van bijlage 1.
2. De geldigheidsduur van de ontheffing eindigt op 31 december 2021.
3. De ontheffing geldt uitsluitend voor de soorten, verboden en belangen zoals weergegeven in tabel 1.
4. De ontheffinghouder dient contact op te nemen met de Provincie Gelderland indien er verbodsbepalingen worden overtreden, waarvoor geen ontheffing is verleend. Dit kan het geval zijn als er negatieve effecten optreden op soorten waarvoor geen ontheffing is verleend of als er onverwachte negatieve effecten van de activiteiten optreden. Dit kan via e-mailadres [post@gelderland.nl](mailto:post@gelderland.nl), onder vermelding van het zaaknummer 2019-009279.
5. Deze ontheffing kan uitsluitend gebruikt worden door (medewerkers van) de ontheffinghouder of in opdracht van de ontheffinghouder handelende (rechts-)personen. De ontheffinghouder blijft verantwoordelijk en aansprakelijk voor de juiste naleving van deze ontheffing.
6. De in voorschrift 5 genoemde (rechts)personen beschikken op de plaats waar de activiteiten van de ontheffing worden uitgevoerd over een (digitale) kopie van deze ontheffing, en tonen deze op verzoek aan de daartoe bevoegde toezichthouders en opsporingsambtenaren.
7. De in voorschrift 5 genoemde (rechts)personen zijn op de hoogte van de inhoud en het doel van deze ontheffing en de daaraan verbonden voorschriften, zodanig dat zij daar ook invulling en uitvoering aan kunnen geven.
8. Indien de ontheffinghouder de ontheffing in zijn geheel wil overdragen dan dient voor deze naamswijziging toestemming te worden gevraagd bij de Provincie Gelderland, via e-mailadres [post@gelderland.nl](mailto:post@gelderland.nl), onder vermelding van het zaaknummer 2019-009279.
9. Minimaal twee weken voor aanvang van de werkzaamheden waarvoor de ontheffing is verleend moet melding worden gedaan van de datum van start van de werkzaamheden bij de Provincie Gelderland, via e-mailadres [post@gelderland.nl](mailto:post@gelderland.nl), onder vermelding van het zaaknummer 2019-009279.
10. De voorgenomen werkzaamheden dienen te worden uitgevoerd onder begeleiding van een deskundige<sup>1</sup> op het gebied van de huismus en de gewone dwergvleermuis.

---

<sup>1</sup> De provincie Gelderland verstaat onder een deskundige een persoon die voor de situatie, habitats en soorten ten aanzien waarvan hij of zij gevraagd is te adviseren en/of te begeleiden, aantoonbare ervaring en ((soort)specifieke) ecologische kennis heeft. De ervaring en kennis dient te zijn opgedaan doordat de deskundige:

- op HBO-, dan wel universitair niveau een opleiding heeft genoten met als zwaartepunt (Nederlandse) ecologie; en/of
- als ecoloog werkzaam is voor een ecologisch adviesbureau, zoals bijvoorbeeld een bureau welke is aangesloten bij het Netwerk Groene Bureaus.

Met betrekking tot soorten of specifieke soorten kan als deskundige ook iemand worden aangemerkt die:

- op MBO-niveau een opleiding heeft afgerond met als zwaartepunt de Wet natuurbescherming, soortenherkenning en zorgvuldig handelen ten opzichte van die soorten; en/of
- zich aantoonbaar actief inzet op het gebied van de soortenbescherming en is aangesloten bij en werkzaam voor de daarvoor in Nederland bestaande organisaties (zoals bijvoorbeeld Zoogdierverseniging, RAVON, Stichting Das en Boom, Vogelbescherming Nederland, Vlinderstichting, Natuurhistorisch Genootschap, KNNV, NJN, IVN, EIS Nederland, FLORON, SOVON, STONE, Staatsbosbeheer, Natuurmonumenten, De Landschappen en Stichting Beheer Natuur en Landelijk gebied) en/of zich aantoonbaar actief inzet op het gebied van de soortenmonitoring en/of -bescherming.

11. Minimaal twee weken voor aanvang van de werkzaamheden waarvoor de ontheffing is verleend, dient door de ontheffinghouder een ondertekende opdrachtbevestiging van de ecologische begeleiding te worden verstrekt aan de provincie Gelderland, via e-mailadres [post@gelderland.nl](mailto:post@gelderland.nl), onder vermelding van het zaaknummer 2019-009279. In de opdrachtbevestiging dient een omschrijving van de ecologische begeleiding, de naam en het telefoonnummer van de ecologisch deskundige te worden vermeld.
12. De ecologisch deskundige houdt tijdens het aanbrengen van de mitigerende maatregelen en de ecologische begeleiding alle bevindingen bij in een logboek. In het logboek wordt vermeld op welke data de deskundige aanwezig was, welke werkzaamheden zijn uitgevoerd en begeleid, en hoeveel exemplaren en verblijfplaatsen van welke beschermde soorten op welke locatie zijn waargenomen. Tevens dienen er duidelijke foto's van de werkzaamheden en de geplaatste voorzieningen te worden opgenomen in het logboek. Het logboek moet altijd beschikbaar zijn op de projectlocatie.
13. Het logboek dient door de ontheffinghouder uiterlijk twee weken na afronding van de ecologische begeleiding/werkzaamheden aan de provincie Gelderland te worden verstrekt via [post@gelderland.nl](mailto:post@gelderland.nl), onder vermelding van zaaknummer 2019-009279.

#### **Soortspecifieke voorschriften**

14. Alle mitigerende maatregelen zoals genoemd in tabel 2 dienen te worden uitgevoerd.
15. De deskundige zoals genoemd in voorschrift 10 begeleidt in elke geval het plaatsen of aanbrengen van mitigerende maatregelen en het ongeschikt maken van verblijfplaatsen.
16. De nesten van de huismus dienen voorafgaand aan de werkzaamheden ongeschikt gemaakt te worden.
17. De te slopen gebouwen dienen ten minste 3 dagen voorafgaand aan de werkzaamheden en als de avondtemperatuur minimaal 10°C is ongeschikt gemaakt te worden. Het ongeschikt maken mag gebeuren van half augustus t/m oktober. Het ongeschikt maken voor vleermuizen mag in dit specifieke geval ook in november gebeuren, omdat voldoende is onderbouwd dat er geen mildwinterverblijfplaats aanwezig is. Een deskundige op het gebied van vleermuizen dient de geschikte methode en het geschikte moment van ongeschikt maken of van slopen zonder ongeschikt maken te bepalen. Na het ongeschikt maken dient nogmaals een controle uitgevoerd te worden of de vleermuizen echt vertrokken zijn, dat is met een vleermuisonderzoek in de avond.
18. Indien tijdens de werkzaamheden toch vleermuizen worden aangetroffen, dient het werk ter plaatse stopgezet te worden totdat de vleermuizen uit zichzelf vertrokken zijn. Een deskundige op het gebied van vleermuizen dient hierbij geraadpleegd te worden.
19. De tijdelijk aangebrachte vleermuiskasten dienen te blijven hangen tot de permanente verblijfplaatsen zijn gerealiseerd en beschikbaar zijn, waarbij rekening dient te worden gehouden met de gewenningsperiode. Daarnaast mogen de tijdelijke vleermuiskasten pas verwijderd worden op het moment dat deze niet in gebruik zijn door vleermuizen en buiten de meest kwetsbare periodes zijnde de kraamperiode (half mei tot half juli) en de winterperiode (1 november tot 1 april). De kasten mogen enkel verwijderd worden onder begeleiding van een ecologisch deskundige.

## **BEOORDELING VAN DE AANVRAAG**

### **Project**

*In de aanvraag beschreven project*

De woonboerderij ter plaatse wordt gesloopt. Daarvoor in de plaats komen nieuwbouwwoningen.

### **Onderzoek**

*In de aanvraag beschreven wijze van uitvoering van het onderzoek*

Het uitgevoerde onderzoek naar beschermde soorten is beschreven in de bij de aanvraag gevoegde rapportage 'Vervolgonderzoek vleermuizen en huismussen De Stege 1 te Veessen'. Als vooronderzoek heeft literatuuronderzoek plaatsgevonden (NDFP/verspreidingsatlassen). Het nader onderzoek naar vogels en vleermuizen heeft plaatsgevonden in 2018 en 2019 op basis van het Vleermuisprotocol 2017 en de Kennisdocumenten van BIJ12.

*In de aanvraag beschreven ecologische waarden*

Tijdens de onderzoeken zijn aangetroffen:

- zes nesten van de huismus;
- een zomerverblijfplaats van de gewone dwergvleermuis.

Niet aangetroffen zijn:

- reptielen, amfibieën, overige zoogdieren, beschermde planten, vissen, vlinders en ongewervelden.

*In de aanvraag beschreven effecten van het project op de ecologische waarden*

Door de sloopwerkzaamheden worden:

- zes nesten van de huismus beschadigd en vernield;
- een zomerverblijfplaats van de gewone dwergvleermuis beschadigd en vernield, en worden vleermuizen verstoord.

*In de aanvraag beschreven preventieve maatregelen om effecten te voorkomen*

Omdat er buiten het broedseizoen van de huismus wordt gewerkt, wordt doden, verwonden of verstoren van broedende vogels voorkomen.

*In de aanvraag beschreven gedragscode*

Uit de aanvraag blijkt dat geen gebruik gemaakt wordt van een gedragscode.

Nu preventieve maatregelen, ter voorkoming van overtreding van de in hoofdstuk 3 van de Wnb vermelde verboden, niet voldoende in deze aanvraag zijn opgenomen en er geen gedragscode van toepassing is, is voor het uitvoeren van de aangevraagde activiteit een ontheffing nodig.

*In de aanvraag beschreven mitigerende maatregelen*

Om negatieve effecten van de werkzaamheden op de huismus en de gewone dwergvleermuis te beperken worden maatregelen voorgesteld. De mitigerende maatregelen zijn beschreven in de bij de aanvraag gevoegde rapportage 'Activiteitenplan huismus en gewone dwergvleermuis'. De maatregelen die de aanvrager dient uit te voeren zijn per soort uitgewerkt in tabel 2 onder het kopje *Beoordeling* in deze ontheffing. In figuur 2 van bijlage 2 van deze ontheffing zijn de locaties van de voorzieningen opgenomen.

### **Beoordeling**

*Beoordeling ecologisch onderzoek en de mitigerende maatregelen*

Wij hebben het ecologisch onderzoek beoordeeld en wij oordelen dat het onderzoek op de juiste wijze is uitgevoerd en compleet is.

Het huismusonderzoek heeft niet in de optimale periode volgens de richtlijnen van het Kennisdocument Huismus plaatsgevonden, maar het betreft een overzichtelijke onderzoeklocatie, en gezien het aantal aangetroffen nesten is er wel een goed beeld verkregen van de huismus binnen het plangebied. De voorgestelde mitigerende maatregelen zijn voldoende.

Naar aanleiding van bovenstaande zijn alle uit te voeren mitigerende maatregelen in onderstaande tabel opgenomen.

**Tabel 2 Overzicht van de mitigerende maatregelen.**

Soorten waarop negatief effect wordt verwacht	Vermijden gevoelige periodes	Tijdelijke mitigatie	Ongeschikt maken of verjagen ruim vóór de ingreep	Permanente mitigatie
<b>Huismus</b>	De werkzaamheden worden buiten het broedseizoen (half maart t/m eind augustus) uitgevoerd. Zekerheidshalve worden ook in september en oktober geen nesten verwijderd, maar op zijn vroegst in november. Ook worden de nesten niet in vorstperiodes verwijderd.	Er zijn zes 3-in-1-nestkasten voor de huismus opgehangen. Deze blijven hangen tot minimaal drie maanden nadat de kapschuur bewezen effectief is gebleken. Ook worden de nestkasten alleen buiten het broedseizoen en vorstperiodes, onder ecologische begeleiding, verwijderd.	Voorafgaand aan de [werkzaamheden] worden de nestplaatsen ongeschikt gemaakt.  Na ongeschikt maken vindt een nadere controle plaats of de vogels echt vertrokken zijn.	Als onderdeel van de nieuwbouw is reeds een kapschuur gebouwd met 50 meter gootlengte, met daarboven nestgelegenheid voor de huismus. De kapschuur wordt gemonitord tot deze bewezen effectief is.
<b>Gewone dwergvleermuis</b>	De werkzaamheden worden buiten de voortplantingsperiode (mei tot en met juli) uitgevoerd. Voorafgaand aan de werkzaamheden wordt ongeschikt gemaakt in de paarperiode of in november.	In juli 2019 zijn 4 vleermuiskasten geplaatst van het type A van Vivara Pro opgehangen. Deze kasten blijven na de handeling minimaal 6 maanden hangen.	Voorafgaand aan de sloop wordt de verblijfplaats ongeschikt gemaakt door het oplichten of verwijderen van de golfplaten.  Na ongeschikt maken vindt een nadere controle plaats of de vleermuizen echt vertrokken zijn. Dit is met een vleermuisonderzoek in de avond.	In de kapschuur die reeds is gebouwd, is op 3 kopse gevels betimmering aangebracht die ruimte biedt voor vleermuizen.

*Andere bevredigende oplossing*

Andere bevredigende oplossingen van het project zijn beschreven in paragraaf 2.1 van de bij de aanvraag gevoegde rapportage 'Activiteitenplan huismus en gewone dwergvleermuis'. De handeling is locatiespecifiek, omdat hier de boerderij staat die gesloopt dient te worden. Er zijn geen andere opties dan slopen, vanwege de slechte staat van de boerderij. Hierdoor is de boerderij niet in de huidige vorm te handhaven of te integreren in de nieuwbouw. Om dit op te lossen zou een dermate ingrijpende renovatie nodig zijn dat de nesten en de verblijfplaats alsnog vernield zouden worden. De planning en de werkwijze zijn afgestemd op de ecologie van de huismus en de gewone dwergvleermuis, zodat alternatieve planning niet gunstiger zijn voor deze soorten.



*Beoordeling van de andere bevredigende oplossingen*

Wij kunnen hiermee instemmen. Wij concluderen dat er geen andere bevredigende oplossing bestaat.

*Belang*

In paragraaf 2.2 van de bij de aanvraag gevoegde rapportage 'Activiteitenplan huismus en gewone dwergvleermuis' is beschreven welke wettelijke belang op het project van toepassing is. De huidige woningen zijn slecht geïsoleerd. De slechte dakconstructie geeft risico op tocht en schimmel. Ook is er op meerdere plaatsen asbest aanwezig. Dit alles geeft risico's voor de volksgezondheid. Renovatie waarbij deze bouwkundige problemen kunnen worden opgelost, hebben dezelfde negatieve effecten op de verblijfplaatsen van huismussen en vleermuizen.

*Beoordeling van belangen*

Wij kunnen instemmen met de in de aanvraag beschreven belangen. Het betreft de belangen die zijn weergegeven in tabel 1.

*Gunstige staat van instandhouding*

In paragraaf 2.3 van de bij de aanvraag gevoegde rapportage 'Activiteitenplan huismus en gewone dwergvleermuis' is beschreven in hoeverre de gunstige staat van de huismus en de gewone dwergvleermuis in het geding is door het geplande project.

*Beoordeling van de effecten op de staat van instandhouding van de desbetreffende soort(en)*

Het uitvoeren van de maatregelen als bedoeld in de aanvraag leidt niet tot verslechtering van de staat van instandhouding van de huismus en de gewone dwergvleermuis. Wij kunnen hiermee instemmen.

Op basis van het voorgaande hebben wij bepaald voor welke (aangevraagde) soort(en) welke verbodsbepalingen worden overtreden. Deze zijn weergegeven in tabel 1. Voor deze soorten en verboden wordt de ontheffing verleend. Dit komt overeen met de aangevraagde soorten en verboden.

**Conclusie**

Gelet op het voorgaande kan de gevraagde ontheffing worden verleend.

## OVERIGE VERPLICHTINGEN

Wij wijzen u er op dat u zelf verantwoordelijk bent voor het verkrijgen van eventueel benodigde ontheffingen, vergunningen of toestemmingen op grond van andere wet- en regelgeving.

Namens Gedeputeerde Staten van Gelderland,

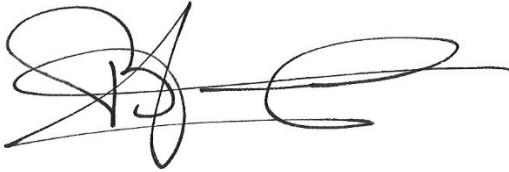

mr. H. Boerdam  
Teammanager Vergunningverlening

## Beroep

Belanghebbenden kunnen binnen zes weken na dagtekening van het besluit hiertegen een beroepschrift indienen bij de rechtbank Gelderland (Postbus 9030, 6800 EM Arnhem). Zij die partij zijn in de hoofdzaak kunnen bij de voorzieningenrechter van de rechtbank Gelderland (Postbus 9030, 6800 EM Arnhem) een verzoek indienen om een voorlopige voorziening te treffen.

Voor individuele burgers (niet voor advocaten en ook niet voor gemachtigden namens een bedrijf of organisatie) bestaat de mogelijkheid digitaal beroep of een verzoek om een voorlopige voorziening in te dienen. Meer informatie kunt u vinden op [www.rechtspraak.nl](http://www.rechtspraak.nl).

Voor het behandelen van een verzoek om een voorlopige voorziening wordt griffierecht geheven. Over de hoogte en de wijze van betalen van het griffierecht kunt u informatie verkrijgen bij de rechtbank Gelderland via telefoonnummer (088) 361 2000 of op [www.rechtspraak.nl](http://www.rechtspraak.nl).

bijlagen:

- |   |            |           |  |
|---|------------|-----------|--|
| - | Bijlage 1: | figuur 1: | Kaart projectlocatie                   |
| - | Bijlage 2: | figuur 2: | Kaart locaties mitigerende maatregelen |

**BIJLAGE 1**

**Kaart projectlocatie**

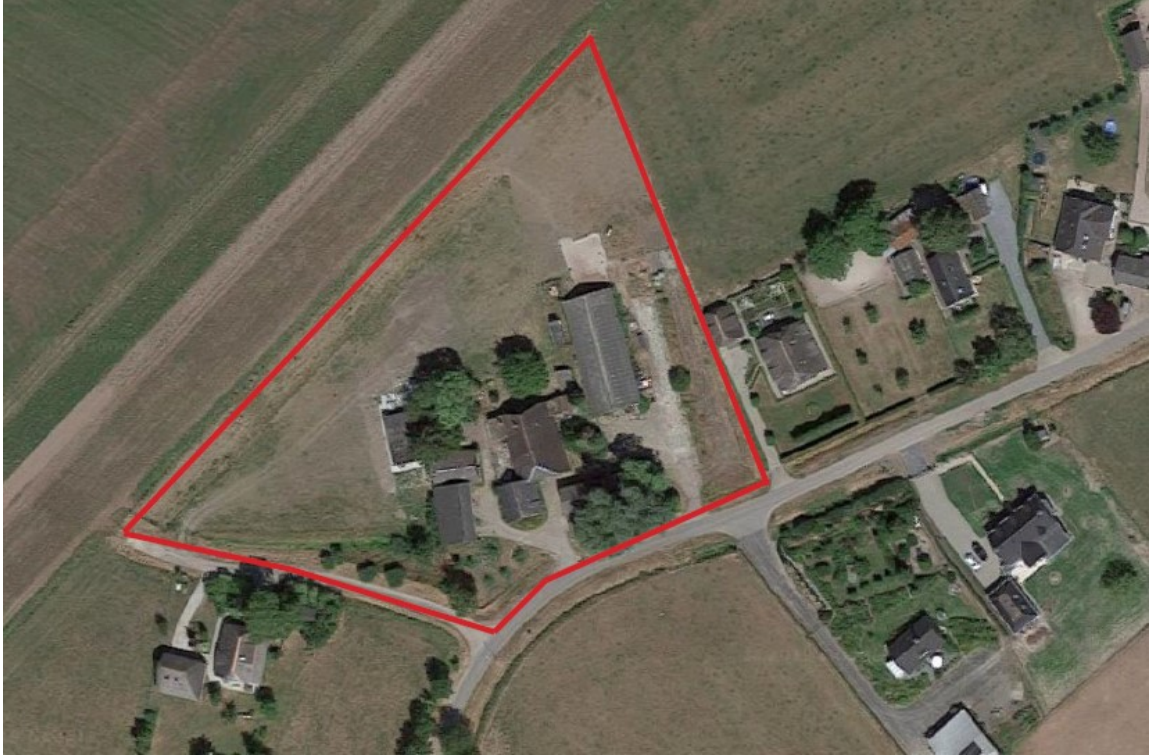

**BIJLAGE 2**

**Kaart locaties mitigerende maatregelen**



- Vleermuiskasten
- Huismuiskasten
- Permanente vleermuisvoorzieningen
- Permanente huismuusvoorzieningen