

# PROJECTPLAN WATERWET ex art. 5.4 Waterwet

Datum: 13 februari 2020  
Kenmerk: 2019155346 / 2020020195  
Onderwerp: Vastgesteld Projectplan voor aanleg waterberging scouting terrein Tiel

Het college van dijkgraaf en heemraden van Waterschap Rivierenland besluit, gelet op artikel 5.4 van de Waterwet, het onderhavige projectplan tot aanleg van een waterberging scouting terrein Tiel vast te stellen en uit te voeren in overeenstemming met het bepaalde in dit projectplan.

## 1. Projectbeschrijving

### 1.1 Beschrijving betrokken werk

Waterschap Rivierenland is voornemens langs de Doode Linge extra waterberging te realiseren in de vorm van een plas op het terrein van de Scouting vereniging Phoenix. De scouting vereniging pacht dit perceel, waar eerder de crossbaan was gesitueerd, van de gemeente Tiel.

De realisatie van deze waterplas is een maatregel uit het programma Tiel Oost. In dit programma zijn maatregelen opgenomen om het watersysteem van Tiel Oost te verbeteren.

Met de aanleg van de plas komt er komt er ruim 600 m<sup>2</sup> extra ruimte beschikbaar voor de opvang van overtollig regenwater. Dit is nodig bij hevige regenbuien die als gevolg van klimaatverandering in de toekomst vaker voor kunnen komen.

De waterberging wordt ingericht op het kadastraal perceel met de aanduiding TIE00L2991. Dit perceel is in eigendom bij de gemeente Tiel. Het betreffende terrein is in de onderstaande figuur met gele arcering aangeduid.



De waterplas wordt in verbinding gebracht met de Doode Linge met een doorvaarbare duiker. De waterplas is in het onderstaande ontwerp weergegeven en weergegeven als bijlage bij dit projectplan.

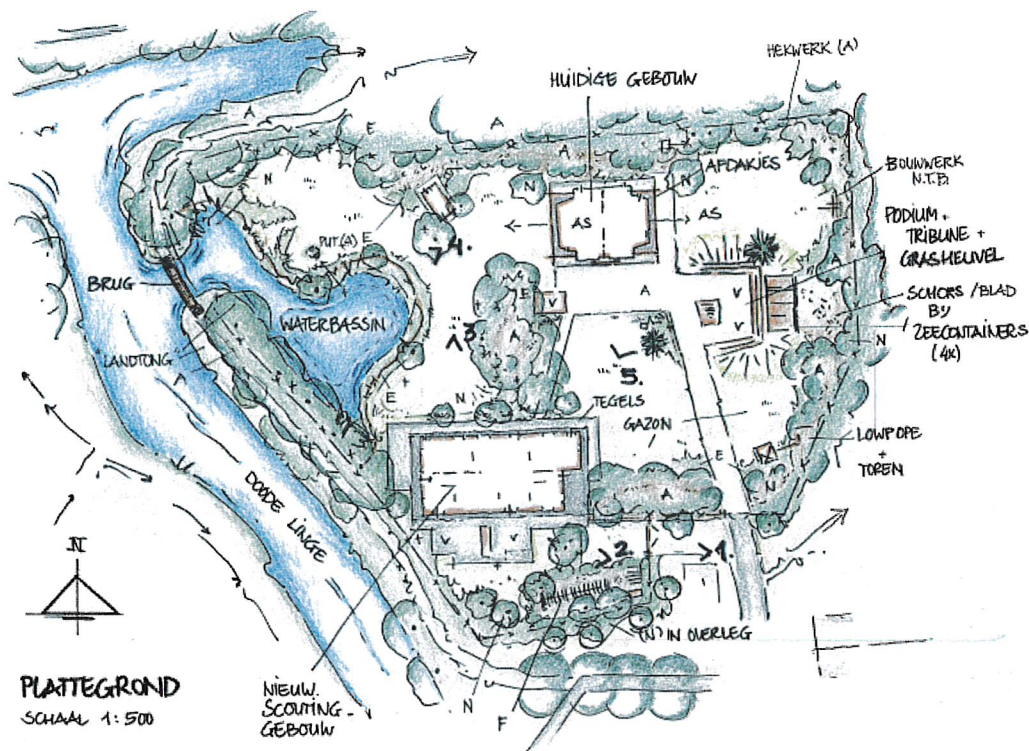

## 1.2 Wijze van uitvoering

### 1.1.1. Fasering werk en werkzaamheden.

Het project betreft de ontgraving van de waterplas. Het schone vrijkomende materiaal wordt verwerkt op het perceel. Vervuilde grond zal worden afgevoerd. Ter hoogte van het wandelpad wordt een duikerverbinding gerealiseerd. Het pad zal doordoor iets omhoog gaan lopen (over de duiker).

De uitvoering van de werkzaamheden start in het eerste kwartaal van 2019. In totaal omvat het project in hoofdlijnen de volgende onderdelen:

- Ontgraven waterplas
- Aanleg van een doorvaarbare duiker (ipv een brug zoals ingetekend)
- Optrekken van het wandelpad (helling 5%)

Voor de plaatsing van de duiker zal het wandelpad een korte periode afgesloten worden. Er wordt uitgegaan van een periode van maximaal 2 weken.

### 1.2.2. Transport en afzet vrijkomende grond.

Het werk bestaat voor een groot deel uit grondverzet. Het grootste deel van de vrijkomende grond wordt op het perceel zelf hergebruikt. Dit betreft alle schone gronden. De overige vrijkomende grond dient te worden afgevoerd via de openbare weg. Op de openbare weg worden de geldende verkeersregels in acht genomen. Transport is met name nodig voor de aanvoer van materieel en materiaal en voor de afvoer van de grond.

### 1.2.3. Onderzoek rapportages.

Voor de uitvoering van de werkzaamheden is geïnventariseerd welke vergunningen en voorbereidende onderzoeken noodzakelijk zijn.

#### *Omgevingsvergunning*

De voorgenomen werkzaamheden passen binnen de geldende bestemming. Voor de uitvoering is geen omgevingsvergunning noodzakelijk.

#### *Flora en Fauna*

Waar het gaat om milieuaspecten kunnen tijdens de uitvoering tijdelijke effecten optreden. Bijvoorbeeld voor vissen en vogels. Hier wordt rekening mee gehouden door de werkzaamheden uit te voeren volgens de gedragscode flora en fauna voor waterschappen. Met de uitvoering van de werkzaamheden wordt het leefgebied voor vissen en het foerageergebied van vogels op de langere termijn verbeterd.

#### *Archeologie*

Voor Archeologie geldt een onderzoeksplicht bij ontgravingen van meer dan 10.000 m<sup>2</sup>. De realisatie van de waterbergingsvoorziening blijft hieronder en is daarmee vrijgesteld van een verdere onderzoeksplicht.

#### *Bodem*

De te ontgraven grond wordt gekeurd middels een AP04 keuring. Schone grond wordt verwerkt binnen het plan. Vervuilde grond zal worden afgevoerd.

Concluderend kan worden gesteld dat er geen grote effecten op de omgeving zijn te verwachten als gevolg van de geplande werkzaamheden.

### 1.3 Te treffen voorzieningen

Er zijn geen nadelige gevolgen van de uitvoering van het werk op de omgeving voorzien. Er zijn worden derhalve geen voorzieningen of compenserende maatregelen getroffen.

Indien een belanghebbende ten gevolge van dit besluit schade lijdt of zal lijden, die redelijkerwijs niet of niet geheel te zijnen laste behoort te blijven en ten aanzien waarvan de vergoeding niet of niet voldoende anderszins is verzekerd, kan op grond van artikel 7.14 van de Waterwet een verzoek om schadevergoeding worden ingediend. Dit verzoek moet worden ingediend bij

het college van dijkgraaf en heemraden van Waterschap Rivierenland,  
Postbus 599, 4000 AN Tiel.

## **2. Toetsing Waterwet**

De toepassing van de Waterwet is op grond van artikel 2.1 van de Waterwet gericht op:

- a. voorkoming en waar nodig beperking van overstromingen, wateroverlast en waterschaarste, in samenhang met
- b. bescherming en verbetering van de chemische en ecologische kwaliteit van watersystemen en
- c. vervulling van maatschappelijke functies door watersystemen.

### *2a. Overstromingen, wateroverlast en waterschaarste*

De realisatie van de waterbergingsplas is een invulling van de wateropgave in de wijk Tiel Oost. Met de aanleg van de plas komt meer ruimte beschikbaar voor water en neemt de kans op wateroverlast af.

### *2b. Chemische en ecologische kwaliteit*

Het oppervlaktewaterstelsel waar de waterberging deel van gaat uitmaken is niet aangewezen als waterlichaam in het kader van de KRW en kent geen specifieke ecologische doelstellingen. De nieuw te realiseren waterplas wordt niet voorzien van natuurvriendelijke oevers om voldoende vaardiepte te garanderen voor onderhoud. Wel wordt de plas relatief diep (max. 2 m) waarmee een overwinteringsplaats ontstaat voor ondermeer vissen.

### *2c. Gevolgen maatschappelijke functies watersysteem*

De nieuwe waterplas wordt gerealiseerd in een open verbinding met het aanliggende watersysteem van de Doode Linge. De verbinding wordt gerealiseerd met een relatief grote duikerverbinding. Hiermee wordt het mogelijk voor de scouting vereniging het watersysteem te gebruiken, bijvoorbeeld met vlotten (vlotten bouwen) of met rubberen bootjes (spelevaren).

### *Conclusie*

Conclusie van de toetsing aan artikel 2.1 Waterwet is dat het project aansluit bij de doelstellingen zoals verwoord in de nationale, provinciale en waterschapplannen.

## **3. Uitvoerbaarheid**

### *3a. Planologische inpassing*

Op grond van de Wet ruimtelijke ordening (Wro) is voor het gebied waar het project zal worden uitgevoerd het bestemmingsplan Tiel Noord en kleine kernen vastgesteld. Het project past binnen de geldende bestemmingen (bestemming Sport en bestemming Groen).

### *3b. Andere noodzakelijke vergunningen en relevante besluiten*

Het plan betreft een werk geen bouwwerk zijnde met een omvang kleiner dan 10.000 m<sup>2</sup>. Voor het plan is daarmee geen omgevingsvergunning noodzakelijk.

Voor het uitvoeren van de ontgroning is een ontgrondingsmelding melding nodig bij de provincie. Het betreft een ontgroning van ten hoogste 3 meter diep met een oppervlakte van maximaal 3.000 m<sup>3</sup>.

Ten slotte is een wijzigingsprocedure nodig van de legger van het waterschap. De leggerwijziging zal op basis van de revisietekeningen worden doorgevoerd.

### *3c. Planning*

Het project zal worden uitgevoerd in het eerste kwartaal 2019. De uitvoeringstermijn die is voorzien bedraagt maximaal vier weken.

## **4. Beheer en onderhoud**

De plas komt in beheer bij Waterschap Rivierenland. Het waterschap gaat het beheer en onderhoud uitvoeren. De droge taluddelen (deel boven de waterlijn) komen in onderhoud bij de gemeente (maar zal worden uitgevoerd door de scoutingvereniging zelf).

## **5. Procedure**

Het projectplan dient op grond van de Inspraakverordening van het waterschap te worden voorbereid via de openbare voorbereidingsprocedure van afdeling 3.4 van de Algemene wet bestuursrecht (Awb). Dat betekent dat eerst een ontwerp ter inzage wordt gelegd waarover zienswijzen kunnen worden ingediend. Vervolgens wordt het plan definitief vastgesteld. Het ontwerp-projectplan heeft van 24 december 2019 tot en met 4 februari 2020 ter inzage gelegen. Er zijn geen zienswijzen ontvangen.

De maatregel wordt in nauwe samenwerking met de gemeente Tiel uitgevoerd. Overige betrokkenen zijn de aangrenzende perceeleigenaren waarmee directe afstemming heeft plaatsgevonden.

## **6. Contactpersoon**

Mark Elzerman treedt namens Waterschap Rivierenland op als projectleider. Hij is bereikbaar op telefoonnummer 0344 649242 en via e-mail [m.elzerman@wsrl.nl](mailto:m.elzerman@wsrl.nl).

Hoogachtend,  
namens het college van dijkgraaf en heemraden  
van Waterschap Rivierenland,



dhr. drs. B. J. Groeneveld  
teamleider Gebiedsontwikkeling Betuwe

## **Beroep**

Tegen dit projectplan kan binnen zes weken na de dag van bekendmaking beroep worden ingesteld bij de rechtbank Gelderland, Team Bestuursrecht, postbus 9030, 6800 EM Arnhem. Hiervoor komen in aanmerking:

- belanghebbenden die hun zienswijze tegen het ontwerpbesluit naar voren hebben gebracht;
- belanghebbenden die redelijkerwijs niet verweten kunnen worden tegen het ontwerpbesluit geen zienswijze naar voren te hebben gebracht.

Voor het behandelen van het beroep wordt griffierecht geheven. Het beroepschrift moet ondertekend zijn en ten minste bevatten naam en adres, de dagtekening, een omschrijving van het besluit waartegen het beroep is gericht en de gronden van het beroep. U kunt ook digitaal beroep instellen bij genoemde rechtbank via <http://loket.rechtspraak.nl/bestuursrecht>. Daarvoor moet u wel beschikken over een elektronische handtekening (DigiD). Kijk op de genoemde site voor de precieze voorwaarden.

Het beroep schorst niet de werking van dit besluit. Gelet hierop kan, indien beroep wordt ingesteld, tevens een verzoek tot het treffen van een voorlopige voorziening worden gedaan bij de Voorzieningenrechter van de rechtbank Gelderland, Team Bestuursrecht, postbus 9030, 6800 EM Arnhem. U kunt ook digitaal een voorlopige voorziening aanvragen bij genoemde rechtbank via <http://loket.rechtspraak.nl/bestuursrecht>. Daarvoor moet u wel beschikken over een elektronische handtekening (DigiD). Kijk op de genoemde site voor de precieze voorwaarden. Voor de behandeling van dit verzoek wordt griffierecht geheven.

De Crisis- en herstelwet is van toepassing.