

Beleidslijn inzake dwangsomhoogte en invordering verbeurde dwangsommen Sint-Michielsgestel

Taakveld: bouwen, ruimtelijke ordening, milieu, aanleg en kappen.

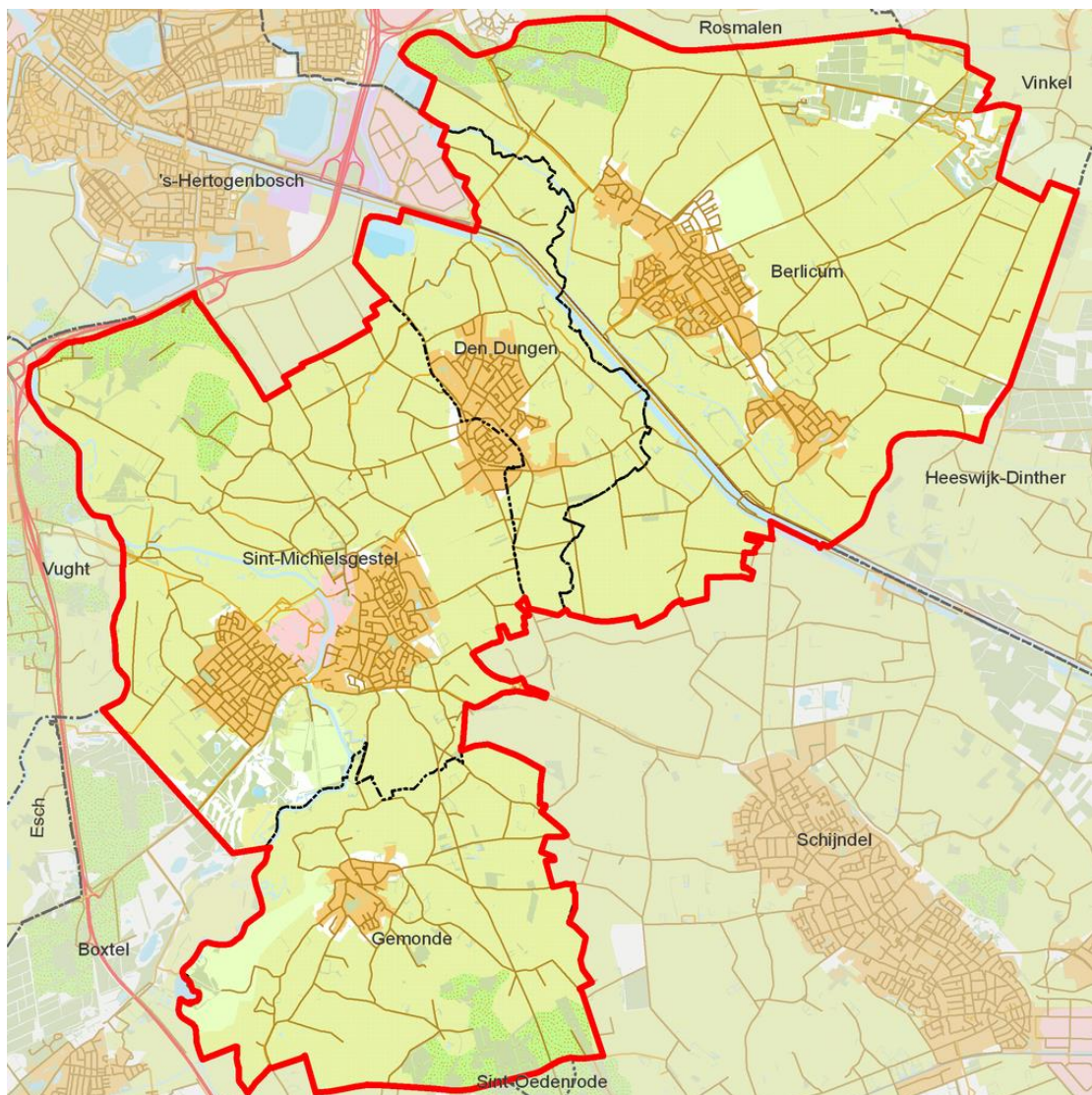

September 2013

1. Algemeen

Deze beleidslijn vloeit voort uit het door de rekenkamercommissie opgestelde onderzoeksrapport "Handhavingsbeleid en - uitvoering door de gemeente Sint-Michielsgestel", d.d. februari 2012. Met deze beleidslijn wordt beoogd de uniformiteit tussen de zaken waarbij een last onder dwangsom wordt opgelegd, te waarborgen.

2. Bevoegdheid opleggen last onder dwangsom

Ingevolge artikel 125 van de Gemeentewet in samenhang met artikel 5:32 van de Algemene wet bestuursrecht is het college bevoegd een last onder dwangsom op te leggen.

3. Aan wie het opleggen van een last onder dwangsom te richten

De last onder dwangsom kan alleen worden opgelegd aan de overtreder. Voorwaarde is dat deze het in zijn macht heeft de last uit te voeren of na te komen. Wie de overtreder is, is afhankelijk van de wettelijke bepaling die wordt overtreden. Zo kan de eigenaar naast de huurder overtreder zijn indien een voorschrift ook het laten gebruiken verbiedt.

In artikel 5.18 van de Wet algemene bepalingen omgevingsrecht is bepaald dat bestuursrechtelijke handhavingsbesluiten gericht op de naleving van de Wet algemene bepalingen omgevingsrecht, mede gelden tegen de rechtsopvolger van diegene aan wie het handhavingsbesluit is gericht en dat het handhavingsbesluit ook tegen hem of haar ten uitvoer kan worden gelegd. Op deze wijze wordt voorkomen dat door (opeenvolgende) eigendomsoverdracht aan een ingezette bestuursrechtelijke handhavingsactie wordt ontkomen. Ook het kostenverhaal bij last onder bestuursdwang en het innen van dwangsommen kan tegen de rechtsopvolger plaatsvinden. Ten einde de kenbaarheid van een eventueel aan de rechtsvoorganger gericht bestuursrechtelijk handhavingsbesluit te waarborgen, bepaalt artikel 2, lid 1 van de Wet kenbaarheid publiekrechtelijke beperkingen onroerende zaken dat een dergelijk handhavingsbesluit ingeschreven wordt in de openbare registers. Let op: deze registratie is niet verplicht voor alle overtredingen.

4. Bepaling dwangsomhoogte

Het opleggen van een dwangsom heeft tot doel overtredingen ongedaan te maken en eventuele vervolgovertredingen te voorkomen. Het college van burgemeester en wethouders van de gemeente Sint-Michielsgestel stelt een dwangsom vast evenals een maximum waarboven geen dwangsom meer wordt verbeurd. De hoogte van een dwangsom is afhankelijk van de aard van de overtreding en staat in (redelijke) verhouding tot de zwaarte van het geschonden belang (zie artikel 5:32 van de Algemene wet bestuursrecht). De hoogte van een dwangsom is verder afhankelijk van:

1. de (geschatte) kosten die de overtreder moet maken om de overtreding op te heffen of met andere woorden, de dwangsom moet hoger zijn dan het (geschatte) financiële voordeel; het wegnemen van ongerechtvaardigd voordeel dat de overtreder heeft genoten;
2. de dwangsom moet voldoende dwang tot gevolg hebben om de overtreding op te heffen c.q. te beëindigen;
3. voorkoming van herhaling, beperking van schade en herstel in de oorspronkelijke toestand;
4. de bevestiging van normen gesteld in het bestuurlijk belang.

In bijlage 1 van dit beleid zijn tabellen opgenomen. Deze tabellen vermelden de meest voorkomende overtredingen, de indicatieve dwangsomhoogten per soort activiteit, de daaraan verbonden maxima en herstel- c.q. begunstigingstermijn. De tabellen vermelden richtinggevende voorbeelden: in het concrete geval moet de geschikte hoogte van het dwangsombedrag worden bepaald aan de hand van deze beleidsregels. Voor de overtredingen die niet in de tabellen zijn genoemd, dient per geval de hoogte en de duur van de begunstigingstermijn bepaald te worden.

5. Afwijkingen van de tabellen

De geconstateerde feiten/omstandigheden zijn bepalend voor de individuele vaststelling van de hoogte en het maximaal te verbeuren bedrag. Afwijkingen naar boven/beneden van de dwangsomhoogte volgens de tabellen, waarvoor in het concrete geval goede reden kan zijn, moet steeds goed onderbouwd zijn en in de beschikking worden gemotiveerd. Dit geldt tevens voor de begunstigingstermijn.

Ten aanzien van de tabel voor milieuovertredingen dient het bovenstaande genuanceerd te worden. Bij milieuovertredingen is het namelijk lastig om vast te houden aan de tabellen, omdat bij milieu veel verschillende factoren een rol spelen en niet snel gesproken kan worden over een eenzelfde zaak. Gelet hierop dient de tabel met betrekking tot milieuovertredingen als leidraad/richtlijn te worden gebruikt. Er is derhalve een grotere beleidsvrijheid om van deze tabel af te wijken, waardoor een motivatie niet altijd noodzakelijk is.

6. Dwangsomsoort

Op grond van artikel 5:32b Algemene wet bestuursrecht zijn er drie dwangsomsoorten:

1. een bedrag ineens,
2. een bedrag per tijdseenheid waarin de last niet is uitgevoerd,
3. een bedrag per overtreding van de last.

Veelal wordt door het college van burgemeester en wethouders gebruik gemaakt van een bedrag per tijdseenheid waarin de last niet is uitgevoerd. Indien het een overtreding is die qua aard en ernst zeer ernstig is, wordt weleens gekozen voor een bedrag ineens.

Bij zogenaamde “flexibele” overtredingen wordt gebruik gemaakt van een bedrag per overtreding van de last. Het gaat hierbij om overtredingen die eenvoudig te beëindigen zijn, maar ook eenvoudig te starten. Te denken valt hier aan bedrijfsmatige opslag op een agrarisch perceel: de opslag is eenvoudig weg te halen, maar ook eenvoudig weer terug te plaatsen. De effectiviteit van een dwangsom met een bedrag ineens of per tijdseenheid is hier verminderd, omdat men aan de last kan voldoen en men vervolgens de overtreding opnieuw kan begaan. In dit soort gevallen is een dwangsom met een bedrag per overtreding effectiever: per overtreding zal dan een dwangsom verbeuren, zodat de overtreder de prikkel zal krijgen de overtreding niet meer opnieuw te begaan.

7. Toetsing van een dwangsom

Zelden vindt een toetsing van de hoogte van een dwangsom door de rechter of de Raad van State plaats. De aard van de dwangsomactie houdt in, dat er marginale toetsing van de rechter plaats vindt. Er wordt gekeken of het vastgestelde bedrag in redelijke verhouding staat tot de zwaarte van het geschonden belang.

Ook de vraag of terecht is gekozen voor het middel dwangsom, is geen vraag die indringend door de rechter wordt getoetst. Belangrijk is dat de vaststelling gemotiveerd plaatsvindt.

8. Verlengen van de begunstigingstermijn

In een besluit tot het opleggen van een last onder dwangsom wordt een termijn gesteld waarbinnen de overtreder de last kan uitvoeren zonder dat de dwangsom verbeurt (artikel 5:32a, lid 2 van de Algemene wet bestuursrecht).

De begunstigingstermijn is op een zorgvuldige wijze tot stand gekomen. Dit houdt in dat de termijn voldoende lang is om de opgelegde last te kunnen uitvoeren en in de omstandigheden van het geval, redelijk is. Uitgangspunt is dan ook dat de begunstigingstermijn niet verlengd zal worden. In enkele gevallen kan overgegaan worden tot verlenging van de begunstigingstermijn. Hieronder worden deze gevallen opgesomd.

1. Indien de overtreder om een verlenging van de begunstigingstermijn verzoekt en aan de hand van objectieve gegevens aannemelijk kan maken dat hij de opgelegde last niet binnen de daartoe gestelde termijn kan uitvoeren. Hierbij moet de overtreder tevens een concrete termijn geven waarbinnen hij de opgelegde last wel kan uitvoeren. Indien een overtreder zelf te laat is begonnen met het aanvragen van offertes of het geven van een opdracht, wordt de begunstigingstermijn niet verlengd.
2. Indien de overtreder aan de hand van objectieve gegevens aannemelijk maakt dat opheffing van de illegale situatie – bijvoorbeeld door bedrijfsverplaatsing/ omzetting van de bedrijfsvorm/pensionering – in het vooruitzicht ligt. Ook hierbij geldt dat de overtreder een concrete termijn voor het opheffen van de illegale situatie moet geven.
3. Indien een voorlopige voorziening wordt aangevraagd door de overtreder en de rechtbank ons verzoekt om de begunstigingstermijn te verlengen tot het moment dat op het bezwaar een besluit is genomen of een uitspraak is gedaan op het beroep. Met het voornoemde wordt alleen ingestemd wanneer belangen van derden niet onevenredig worden geschaad en er geen gevaar is voor de volksgezondheid of onomkeerbare gevolgen optreden.

Het voorgaande houdt in dat een begunstigingstermijn niet automatisch wordt verlengd als de overtreder een verzoek om een voorlopige voorziening indient. Een dergelijke automatische verlenging verhoudt zich namelijk niet met het uitgangspunt dat de oorspronkelijke begunstigingstermijn zorgvuldig tot stand is gekomen en in principe niet wordt verlengd. Bovendien schept een dergelijk automatisme een ongelijke situatie ten opzichte van overtreders die in bezwaar niet om verlenging van de begunstigingstermijn verzoeken.

9. Invorderen en matigen van een dwangsom

Indien een overtreder na het verstrijken van de begunstigingstermijn aan de opgelegde last geen gehoor heeft gegeven, verbeurt de dwangsom van rechtswege (artikel 5:32a, lid 2 jo. 5:33 van de Algemene wet bestuursrecht). Krachtens art. 5:35 van de Awb en in afwijking van artikel 4:104 verjaart de bevoegdheid tot invordering van een verbeurde dwangsom door verloop van een jaar na de dag waarop zij is verbeurd.

De invorderingsbeschikking dient zorgvuldig tot stand gekomen te zijn, waarin een belangenafweging heeft plaatsgevonden. De dwangsom(hoogte) dient te voldoen aan de eisen van proportionaliteit en subsidiariteit, waarin geen grond kan worden gevonden voor het oordeel dat het college van invordering van de verbeurde dwangsommen had moeten afzien.

Derhalve dient het dwangsombedrag altijd op een zorgvuldige wijze vastgesteld te zijn, met inachtneming van de onderhavige beleidslijn.

Gelet op het voornoemde is het dwangsombedrag altijd op een zorgvuldige wijze krachtens de onderhavige beleidslijn vastgesteld. Een verbeurde dwangsom kan slechts in uitzonderlijke gevallen op verzoek van de overtreder worden gematigd.

Hieronder staan situaties waarin de dwangsom gematigd kan worden.

1. Tijdens de looptijd van de begunstigingstermijn heeft de overtreder een begin gemaakt met het voldoen aan de last. Door bijzondere omstandigheden, die de overtreder concreet moet aantonen, is het niet gelukt binnen de termijn geheel aan de opgelegde last te voldoen. Korte tijd na het verstrijken van de begunstigingstermijn - binnen een kwart (25%) van de oorspronkelijke begunstigingstermijn - is alsnog volledig aan de last gehoor gegeven.
2. De overtreding is na het verbeuren van de dwangsom gedeeltelijk gelegaliseerd, waardoor de verhouding tussen de hoogte van de dwangsom en (het niet legaliseerbare deel van) de overtreding in een nieuw licht komt te staan.
3. Na het verbeuren van de dwangsom blijkt uit – door de overtreder aan te dragen – nieuwe, objectieve gegevens¹ dat inning van het gehele verbeurde bedrag bijzonder ingrijpende gevolgen heeft voor de persoonlijke en/of bedrijfsmatige omstandigheden van de aangeschrevene (bijvoorbeeld: faillissement). Voorwaarde hierbij is dat de opgelegde last korte tijd na het verstrijken van de begunstigingstermijn alsnog is uitgevoerd.

Matiging kan tot maximaal 90% van het totaal verbeurde bedrag, met een minimum van € 100,-, om het effect van de opgelegde dwangsommen niet volledig ongedaan te maken. Uitzondering is de matiging van dwangsommen die zijn opgelegd aan overtredders aan wie een tweede last onder dwangsom en/of last onder bestuursdwang bekend is gemaakt. De matiging bedraagt in dat geval maximaal 50% van het totaal verbeurde bedrag. Er zal dus nooit overgegaan worden tot het geheel kwijtschelden van de verbeurde dwangsom.

Voor het definitief maken van de matiging geldt de voorwaarde dat de overtreding ongedaan is gemaakt.

10. Betalingsregeling

Indien een overtreder (natuurlijk persoon of rechtspersoon) concreet aantoonbaar dat hij de verbeurde dwangsom niet in zijn geheel of ineens kan betalen, kan een betalingsregeling getroffen worden. Hiervoor gelden dezelfde criteria als voor het matigen van een dwangsom (zie punt 9). Om in aanmerking te komen voor een betalingsregeling moet de overtreder een schriftelijk verzoek indienen bij de gemeente.

¹ Hierbij kan gedacht worden aan een accountantsverklaring o.i.d..

We stellen een betalingsregeling op:

- a) voor bedrijven: voor maximaal 6 maanden;
- b) voor particulieren: voor maximaal 12 maanden.

Indien bedrijven of particulieren de betalingsregeling niet naleven, zal de vordering uit handen aan de deurwaarder gegeven worden.

11. Hoe om te gaan bij recidive?

Indien blijkt dat op een bepaald perceel door dezelfde persoon wederom een overtreding wordt begaan, wordt de last onder dwangsom verhoogd met 25%. De betreffende overtreding moet wel binnen 2 jaar nadat de vorige last onder dwangsom is opgelegd, plaatsvinden. Na deze twee jaar wordt volgens de tabellen een last onder dwangsom opgelegd.

Bijlage 1: Tabellen

Tabel indicatieve dwangsomhoogten, activiteit bouwen

Overtreding / prioriteit	Afmetingen	Hoogte dwangsom per week	Maximum	Begunstigingstermijn
Bouwen zonder of in afwijking vergunning (cat. 3, licht)	Max. 10 m2	1500 *	7500 *	Minimaal 4 weken
Bouwen zonder of in afwijking vergunning (cat.2, matig)	Min. 10 m2 Max. 50 m2	2500 *	15000 *	Minimaal 4 weken
Bouwen zonder of in afwijking vergunning (cat. 1, ernstig)	Min 50 m2 Max 100 m2	5000 *	30000 *	Minimaal 6 weken
Bouwen zonder of in afwijking vergunning (cat. 0, zeer ernstig)	> 100 m2	7500 *	100000 *	Minimaal 6 weken

Tabel indicatieve dwangsomhoogten, activiteit handelen in strijd met regels bestemmingsplan / beheersverordening

Overtreding / prioriteit	Afmetingen	Hoogte dwangsom per week	Maximum	Begunstigingstermijn
Strijdig gebruik (cat. 3, licht)	Max. 30 m2	1500 *	7500 *	Minimaal 6 weken **
Strijdig gebruik (cat.2, matig)	Min. 30 m2 max. 50m2	2500 *	15000 *	Minimaal 6 weken **
Strijdig gebruik (cat. 1, ernstig)	Min 50 m2 Max 100 m2	5000 *	30000 *	Minimaal 6 weken **
Strijdig gebruik (cat. 0, zeer ernstig)	> 100 m2	7500 *	100000 *	Minimaal 6 weken **

* Indien sprake is van cumulatie van overtredingen (ook andere activiteiten) dan worden de betreffende bedragen met 25 % verhoogd.

** Indien sprake is van illegale bewoning en er is geen sprake van brandgevaarlijke situatie dan dient de begunstigingstermijn op 6 maanden te worden gesteld, zodat de overtreder op zoek kan naar een andere woning.

Tabel indicatie dwangsomhoogten, activiteit milieu

Opmerking vooraf:

Ten aanzien van milieu wordt één op één de leidraad "Handhavingsacties en begunstigingstermijnen" van InfoMil overgenomen. Wanneer deze leidraad wordt aangepast, vervalt de onderstaande tabel en wordt de nieuwe leidraad gevolgd.

Milieu-compartment	Vergunning overtreding	Kwalificatie	Sanctie	Hoogte dwangsom	Begunstigings-termijn
BODEM	Keuring tank niet (op tijd) uitgevoerd	Licht	Dwangsom	€350 p.w. max. 10X	2 weken
	Geen vloestofdichte vloer of (lek)bak aanwezig	Matig	Dwangsom	€1750 p.w. max. 10X (evt. bedrag per m ²)	1-3 maanden
	Vloer of (lek)bak niet bestand tegen chemische inwerking van stof	Matig	Dwangsom	€1750 p.w.. max. 10 X	1-3 maanden
	Vloer niet gekeurd	Matig	Dwangsom	€1750 p.w.. max. 10 X	1-3 maanden
	Stoffen in bodem brengen vervuilend en spoed vereist	Ernstig	PV + Bestuurs-dwang	NVT	1 week
	Vloer aangelegd door een niet erkende instelling	Licht	Dwangsom	€1000 p.w.. max. 10 X	1-3 maanden
	Keuring vloer door een niet erkende instelling	Licht	Dwangsom	€1000 p.w.. max. 10 X	1-3 maanden
	Geen hemelwater bescherming of gecontroleerde afvoer aanwezig	Matig	Dwangsom	€1750 p.w.. max. 10 X	1-3 maanden
	Lekbak onvoldoende gedimensioneerd in relatie op opslag	Matig	Dwangsom	€1750 p.w.. max. 10 X	1-3 maanden
	Stoffen in bodem brengen niet of nauwelijks vervuilend, niet spoedeisend	Licht	Zelf laten verwijderen + Dwangsom	€500 p.o. max 10 x	1-3 maanden
	Lekke leidingen veroorzaken bodemvervuiling, spoedeisend	Ernstig	PV+ Bestuurs-dwang	NVT	1 week
	Geen vloestofdichte vloer rondom afleverzuil	Matig	Dwangsom	€1000 p.w. max. 10 x	1 maand
	Geen certificaat vloer	Licht	Dwangsom	€500 p.w. max. 10 x	1 maand
	Vaatwerk / Accu's niet in lekbakken	Licht	Dwangsom	€500 p.o. max 10 x	1 maand
	Tank niet tegen aanrijden beschermd	Licht	Dwangsom	€1000 p.w. max 10 x	1 maand
	Ondergrondse tank niet gesaneerd	Matig	Dwangsom	€2500 p.w. max 10 x	3 maanden
	Tank niet boven lekbak	Matig	Dwangsom	€1000 p.w. max 10 x	2 maanden
	Opslag vaste mest niet op mestdichte plaat	Licht	Dwangsom	€500 p.w. max 10 x	3 maanden
	Water/sludge controle niet uitgevoerd	Matig	Dwangsom	€500 p.o. max. 10 x	1 maand
	PGS 30 overtreden	Matig	Dwangsom	€1750 p.w. max. 10 x	1 maand
Geen Grondwatermonitoring	Matig	Dwangsom	€1750 p.w. max. 10 x	1 maand	

Milieu-compartment	Vergunning overtreding	Kwalificatie	Sanctie	Hoogte dwangsom	Begunstigings-termijn
	Nadere eis niet naleven	Matig	Dwangsom	€1750 p.w. max. 10 x	Situationeel
	Verkennd bodemonderzoek niet uitgevoerd	Matig	Dwangsom	€1000 p.w. max. 10 x	1 maand
	Nul- en eindsituatie niet uitgevoerd	Matig	Dwangsom	€1750 p.w. max. 10 x	3 maanden
	Onvoldoende toezicht en instructies	Matig	Dwangsom	€1750 p.w. max. 10 x	1 week
	Het niet of onvoldoende uitvoeren van beheermaatregelen in de bedrijfsvoering	Matig -Ernstig	PV +Dwangsom (evt. Bestuurs-Dwang)	€1750 p.w. max. 10 x	1 week
	Financiële zekerheid	Matig	Dwangsom	€1750 p.w. max. 10 x	1 maand
	Nieuw geval van bodemverontreiniging ikv zorgplicht Wbb niet gemeld	Matig	Dwangsom	€1750 p.w. max. 10 x	1 maand
LUCHT	Overschrijding emissie eisen	Zwaar	Dwangsom	€2500 p.d. max. €50.000	2 weken
	Metingen niet correct Uitgevoerd	Licht	Dwangsom	€250 p.d. max. 10 X	1 maand
	Gasafvoer niet conform BEES	Matig	Dwangsom	€1750 p.w. max. 10 X	1 maand
	Schoorsteen niet op hoogte	Matig	Dwangsom	€1750 p.w. max. 10 X	1-3 maanden
	Onderzoek emissiebeperkingen niet uitgevoerd	Matig	Dwangsom	€1750 p.w. max. 10 X	1-3 maanden
	Voorschriften stankhinder niet naleven / geuroverlast veroorzaken	Matig	Dwangsom	€1750 p.w. max. 10 X	1 maand
	Stofoverlast Veroorzaken (oa door ontbreken stoffilter)	Matig	Dwangsom	€500 p.o. max. €25000	1-3 maanden
	Ontbreken filter installatie	Matig	Dwangsom	€1750 p.w. max. 10 X €17500	1-3 maanden
	Ontbreken dampretour stage II	Matig	Dwangsom	€1000 p.w. max 10 x	2 maanden
	Ontbreken ontgeuringsinstallatie	Matig	Dwangsom	€1000 p.w. max 10 x	2 maanden
	Nadere eis	Matig	Dwangsom	€1750 p.w. max. 10 x	Situationeel
	Ontbreken CFK logboek		Dwangsom	€250 p.w. max 10 x	1 maand
WATER	Lozen afvalwater zonder of i.s.m. vergunning	Ernstig	PV Bestuurs-dwang	NVT	1 dag
	Lozen afvalwater zonder of ism vergunning	Matig	PV Bestuurs-dwang	NVT	1 week
	Olie/water/vetscheider niet (tijdig) legen	Matig	Dwangsom	€500 p.w. max. 10 X	1 week

Milieu-compartment	Vergunning overtreding	Kwalificatie	Sanctie	Hoogte dwangsom	Begunstigings-termijn
	Niet meten of niet aanleveren van de analyses	Matig	Dwangsom	€500 p.o. max. €50.000	1 maand
	Monstervoorziening niet aanwezig	Matig	Dwangsom	€1750 p.w. max. 10 X	1 maand
	Overschrijding eisen emissie (parameter afhankelijk)	Matig	Dwangsom	€500 p.o. max. €50.000	2 weken
	Overschrijding metaalgehalte per metaal: Tot 25 mg/liter afvalwater >25-50 >50-100 >100-200 >200	Licht Matig Ernstig ernstig	Dwangsom	€750 €1500 €2000 €2500 €3000 p.o. max. 10 X	situationeel
	Overtreding administratief voorschrift	Matig	Dwangsom	€250 p.d. max. 10 X	2 weken
	Niet melden calamiteiten/ongewone voorvallen	Matig	Dwangsom	€2500 p.o. max. 10 X	1 dag na plaatsvinden calamiteit/ongeval
	Geen melding Bsb en Lozingenbesluit vaste objecten	Matig	Dwangsom	€1000 p.d. max. 10 X	1 dag na start werkzaamheden
	Nadere eis	Matig	Dwangsom	€1750 p.w. max. 10 x	situationeel
	Illegale grondwateronttrekking (Gww) (vergunbaar)	Matig	PV	NVT	1 dag
	Grondwateronttrekking	Licht	Dwangsom	€2,50 p. m ³	1 week
	Grondwateronttrekking	Matig	Dwangsom	€2,50 p. m ³	1 week
	Grondwateronttrekking	Ernstig	PV Bestuurs-Dwang		1 dag
	4 Lotv	Matig	Dwangsom	€250 p.w. max. 10 X	1 maand
	5 lid 1 Lotv	Matig	Dwangsom	€500 p.w. max. 10 X	1 maand
	12 Lotv	Matig	Dwangsom	€250-500 p.w. max. 10 X	1 maand
GELUID EN TRILLINGEN	Overschrijding Geluidsniveau (incidenteel)	Matig	Dwangsom	€500 p.o. max. 10 x	1 week
	Overschrijding Geluidsniveau (structureel)	Matig	Dwangsom	€1000 p.d. max. 10 X	1 week
	Overlast, in werking buiten vergunde uren	Matig	Dwangsom	€1000 p.o. max. 10 X	1 dag
	Niet meten	Licht	Dwangsom	€150 p.d. max. 10 X	1 maand
	Voorzieningen Niet aangebracht	Matig	Dwangsom	€1750 p.w. max. 10 X	1-3 maanden
	Voorschriften m.b.t. gedrag niet naleven	Matig	Dwangsom	€500 p.o. max. 10 X	1 dag
	Niet voldoen Aan voorschriften m.b.t. trilling	Matig	Dwangsom	€1750 p.w. max. 10 X	1-3 maanden

Milieu-compartment	Vergunning overtreding	Kwalificatie	Sanctie	Hoogte dwangsom	Begunstigings-termijn
	Nadere eis	Matig	Dwangsom	€1750 p.w. max. 10 x	situationeel
AFVAL	Opslag niet overeenkomstig voorschriften	Matig	Dwangsom	€500 p.o. max. 10 X	1-3 maanden
	BA niet regelmatig afvoeren	Licht	Dwangsom	€500 p.o. max. 10 X	1-3 maanden
	GA afval niet correct afvoeren	Matig	Dwangsom	€500 p.o. max. €50.000	1 maand
	Niet registreren verwijdering GA	Licht/Matig	Dwangsom	€1750 p.o. max. 10 X	1 maand
	Niet vergunde opslag BA	Matig	Dwangsom	€1750 p.w. max. 10 X	1 maand
	Niet vergunde opslag GA	Matig	Sluiting / Dwangsom	€5000 p.w. max. 10 X	2 weken
	Verbranden afval	Matig	Pv/dwangsom	€500 – 2500 p.o. max. 10 X	2 weken
	Niet scheiden	Matig	Dwangsom	€1000 p.o.	1 maand
	Zwerfafval	Licht	Dwangsom	250 p.o.	1 dag
	Nadere eis	Matig	Dwangsom	€1750 p.w. max. 10 x	situationeel
(EXTERNE) VEILIGHEID	Geen Blusmiddelen of onjuist / niet aangesloten	Ernstig	Dwangsom	€100 p.d. per overtreding max. 10 x	2 weken
	Keuring blusmiddelen Niet juist	Matig	Dwangsom	€50 p.d. per overtreding max. 10 x	2 weken
	Opslag gev. stoffen niet conform voorschriften	Matig	Dwangsom	€2500 p.w. max 10 x	1 maand
	Bordjes (roken en vuur verboden) ontbreken	Licht	Dwangsom	€100 p.d. per overtreding max. 10 x	2 weken
	Constructie onvoldoende Brandwerend	Matig	Dwangsom	€2500 p.w. max 10 x	1-3 maanden
	Nadere eis	Matig	Dwangsom	€1750 p.w. max. 10 x	situationeel
	Illegale bebouwing kwalificatie ernstig	Ernstig	Dwangsom	€2000 p.w. max. 10 x	Min. 6 weken
ALGEMEEN	Onveilige opstelling gasflessen	Matig	Dwangsom	€50 per fles p.d. max. 10 x	1 week
	Keuringstermijn gasfles verlopen	Matig	Dwangsom	€100 p.fles. p.w. max 10 x	
	Niet melden van calamiteiten/ meldingen ongewone voorvallen (H17 Wm)	Matig	Dwangsom/pv	€2500 p.o. max 10 x	1 dag
	Parkeervoorschriften niet naleven	Licht	Dwangsom	€250 p.o. max 10 x	1 dag
	Niet indienen of tijdig indienen van rapporten (geluids-, mfv en dergelijke)	Matig	Dwangsom	€500 p.d max. € 12500	1 week

Milieu-compartment	Vergunning overtreding	Kwalificatie	Sanctie	Hoogte dwangsom	Begunstigings-termijn
	Wijzigingen t.a.v. vergunning niet gemeld	Matig	Dwangsom	€250 p.d. max. €1250	1 maand
	Inrichting niet schoon	Licht	Dwangsom	€500 p.w. max 10 x	1 week tot max. 1 maand
	Losplaats onvoldoende gemarkeerd	Licht	Dwangsom	€250 p.k. max. 10x	1 maand
	Verbranden afval binnen de inrichting	Matig	Dwangsom	€500- 2500 p.o. max 10 x	1 dag
	Niet voldoen aan onderhoud/controle stookinstallatie	Licht	Dwangsom	250 p.w. max. 10x	1 maand
	Geen doeltreffende maatregelen tegen ongedierte	Licht	Dwangsom	€250 p.o. max 10 x	1 week
	Afleveren vuurwerk aan personen jonger dan 16 jr.	Matig	Dwangsom	€500 p.o. max 10 x	1 dag
	In werking zonder vergunning, geen aanvraag maar geen opzet	Matig	Dwangsom (aangeven aanvraag doen)	€1.000 p.d. max. €50.000	2 maanden
	In werking zonder vergunning, geen aanvraag en ook geen aanvraag wil doen	Ernstig	Sluiting of reparatoir optreden OM	NVT	
	Mestbassin niet overeenkomstig de bouwtechnische richtlijnen	Matig	Dwangsom	€2500 p.w. max 10 x	1-3 maanden
	In werking zonder vergunning met aanvraag nog niet van kracht	Matig	Evt. gedoogbeschi ² king	NVT	
	Energiebesparing	Matig	Dwangsom	€1750 p.w. max. 10 x	1-3 maanden
CUMULATIE	Cumulatie van meerdere overtredingen in aantal van 4-6	Matig	Dwangsom	€ 10.000 p.w. max. 10x	nvt

Tabel indicatieve dwangsomhoogten, activiteit aanleg

Opmerking vooraf:

De zwaarte van de overtreding voor de activiteit aanleg is afhankelijk van een veelvoud aan factoren. Met name wanneer de gevolgen onomkeerbaar zijn valt een overtreding altijd binnen categorie 0, zeer ernstig. In het besluit dient de zwaarte van de overtreding met daarin gekoppeld de hoogte van de dwangsom gemotiveerd te worden.

Overtreding / prioriteit	Hoogte dwangsom per week	Maximum	Begunstigingstermijn
aanlegactiviteit zonder of in afwijking vergunning (cat. 3, licht)	500 *	5000*	Minimaal 4 weken
Aanlegactiviteit zonder of in afwijking vergunning (cat.2, matig)	1000 *	10000 *	Minimaal 4 weken
Aanlegactiviteit zonder of in afwijking vergunning (cat. 1, ernstig)	2500 *	25000 *	Minimaal 6 weken
Aanlegactiviteit zonder of in afwijking vergunning (cat. 0, zeer ernstig)	5000 *	50000 *	Minimaal 6 weken

* Indien sprake is van cumulatie van overtredingen (ook andere activiteiten) dan worden de betreffende bedragen met 25 % verhoogd.

Tabel indicatie dwangsomhoogten, activiteit kappen

Overtreding / prioriteit	Hoogte dwangsom per week	Maximum	Begunstigingstermijn
kapactiviteit zonder of in afwijking vergunning (cat. 3, licht)	500 *	2500 *	Minimaal 4 weken
kapactiviteit zonder of in afwijking vergunning (cat.2, matig)	1000 *	500 *	Minimaal 4 weken
kapactiviteit zonder of in afwijking vergunning (cat. 1, ernstig)	1500 *	7500 *	Minimaal 6 weken
kapactiviteit zonder of in afwijking vergunning (cat. 0, zeer ernstig)	2500 *	15000 *	Minimaal 6 weken

* Indien sprake is van cumulatie van overtredingen (ook andere activiteiten) dan worden de betreffende bedragen met 25 % verhoogd.