



# Besluit Verlenen vergunning

Waterschap Vallei en Veluwe  
T.a.v. meneer E. Douma  
Steenbokstraat 10  
7320 AC APELDOORN

**Datum**  
10 november 2020

**Zaaknummer**  
2020-012020

**Onderwerp**  
Wet natuurbescherming -  
gebiedsbescherming

**Inlichtingen bij**  
Provincieloket  
026 359 99 99  
[post@gelderland.nl](mailto:post@gelderland.nl)

**Blad**  
1 van 9

**Locatie** Nabij Nekkeveld, Bontepoort en Groenewegje te Nijkerk  
**Gemeente** Nijkerk

**Activiteit**  
Aanleg natuurvriendelijke oevers

Beste meneer Douma,

Hierbij ontvangt u een definitief besluit over bovengenoemde aanvraag.

## Definitief besluit

Wij verlenen u deze vergunning.

U ontvangt nu het definitieve besluit. Wij publiceren dit besluit op [www.overheid.nl](http://www.overheid.nl). Diegenen die een zienswijze hebben ingediend, kunnen in beroep gaan tegen het besluit.

## De bijlagen zijn onderdeel van dit besluit

Bijlage 1 bevat een toelichting op ons besluit. Ook zijn de voorschriften van deze vergunning beschreven in de bijlage. Neem alle bijlagen goed door.

**Datum**

10 november 2020

**Zaaknummer**

2020-012020

**Blad**

2 van 9

**Meer informatie**

Heeft u nog vragen? Kijk daarvoor op [Gelderland.nl](http:// Gelderland.nl). U kunt ook contact opnemen met het Provincieloket via telefoonnummer 026 359 99 99. Houdt u het zaaknummer van deze brief bij de hand. We kunnen u dan sneller helpen.

Met vriendelijke groet,  
namens Gedeputeerde Staten van Gelderland,

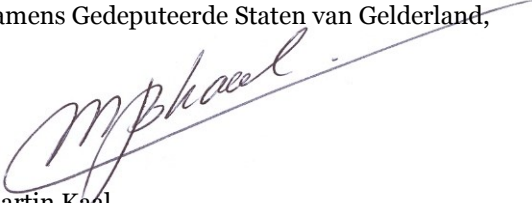

Martin Kaal

Teammanager Vergunningverlening

**Documentnummer(s) inzage stukken:**

03322339, 03325502, 03327444

**Bijlagen**

- Bijlage 1 – Toelichting en voorschriften
- Bijlage 2 – Kaart projectlocatie

**Beroep**

Belanghebbenden kunnen binnen zes weken na de dag waarop het besluit ter inzage is gelegd hiertegen een beroepschrift indienen bij de rechtbank Gelderland (Postbus 9030, 6800 EM Arnhem). Zij die partij zijn in de hoofdzaak kunnen bij de voorzieningenrechter van de rechtbank Gelderland (Postbus 9030, 6800 EM Arnhem) een verzoek indienen om een voorlopige voorziening te treffen.

Voor individuele burgers (niet voor advocaten en ook niet voor gemachtigden namens een bedrijf of een organisatie) bestaat de mogelijkheid digitaal beroep of een verzoek om een voorlopige voorziening in te dienen. Meer informatie kunt u vinden op [www.rechtspraak.nl](http://www.rechtspraak.nl).

Voor het behandelen van een verzoek om een voorlopige voorziening wordt griffierecht geheven. Over de hoogte en de wijze van betaling van het griffierecht kunt u informatie verkrijgen bij de rechtbank Gelderland via telefoonnummer (088) 361 2000 of op [www.rechtspraak.nl](http://www.rechtspraak.nl).

## **BIJLAGE 1**

### **1 Toelichting**

#### **1.1 Omschrijving activiteiten**

Op 7 september 2020 hebben wij uw aanvraag voor een vergunning in het kader van hoofdstuk 2 Wet natuurbescherming ontvangen voor de locatie nabij Nekkeveld, Bontepoort en Groenewegje te Nijkerk.

De aanvraag gaat om de aanleg van natuurvriendelijke oevers in het kader van de Kaderrichtlijn Water (KRW) in het plangebied De Wiel bij Nijkerk. De KRW is opgesteld om de waterkwaliteit is Europa te verbeteren. Voor de aanleg van de natuurvriendelijke oevers worden van begin september tot half maart, dat wil zeggen buiten de voortplantingsperiode, werkzaamheden verricht aan de oevers van vier watergangen, zie figuur 1 in bijlage 2.

De projectgebied bevindt zich in het Natura 2000-gebied Arkemheen.

### **2 Voorschriften**

U bent verplicht om zich aan de volgende voorschriften te houden:

#### **Algemeen**

1. Deze vergunning is uitsluitend geldig voor (medewerkers van) de vergunninghouder en voor (rechts)personen die in opdracht van de vergunninghouder handelen. De vergunninghouder blijft verantwoordelijk en aansprakelijk voor de juiste naleving van deze vergunning.
2. De (rechts)personen genoemd in het vorige voorschrift zijn volledig op de hoogte van deze vergunning en de voorschriften. Zij kunnen deze voorschriften uitvoeren.
3. De vergunning geldt voor het project op de kaart van bijlage 2. Er vinden alleen werkzaamheden binnen deze locatie en werkwegen (rijplatenbanen) plaats en er worden alleen beschoeiingspakketten buiten deze locatie opgeslagen.
4. Er wordt gewerkt van begin september tot half november, dat wil zeggen buiten de meest kwetsbare overwinteringsperiode van de kleine zwaan en smient. Alleen de werkzaamheden aan het Groenewegje mogen tot eind november uitgevoerd worden.
5. De vrijgekomen grond moet buiten het Natura 2000-gebied Arkemheen verwerkt worden.

**Datum**

10 november 2020

**Zaaknummer**

2020-012020

**Blad**

4 van 9

6. Er worden geen gebiedsvreemde stoffen in het projectgebied gedeponerd en het terrein moet egaal zijn afgewerkt zoals in de huidige situatie.
7. Er wordt voornamelijk buiten het huidige waterprofiel gewerkt.
8. Wilt u deze vergunning overdragen? U bent verplicht om daar toestemming voor te vragen aan provincie Gelderland. Dien een verzoek in via [post@gelderland.nl](mailto:post@gelderland.nl) en vermeld het zaaknummer dat boven deze brief staat: 2020-012020.
9. U bent zelf verantwoordelijk voor het verkrijgen van eventueel benodigde ontheffingen, vergunningen of toestemmingen op grond van andere wet- en regelgeving.
10. Meld de start van de werkzaamheden minimaal vier weken voor de startdatum bij provincie Gelderland, via [post@gelderland.nl](mailto:post@gelderland.nl) en vermeld het zaaknummer dat boven deze brief staat: 2020-012020.
11. Is de activiteit klaar? Meld dit binnen twee weken aan provincie Gelderland via [post@gelderland.nl](mailto:post@gelderland.nl). Vermeld het zaaknummer 2020-012020.

### 3 Procedure

Op deze vergunningaanvraag is afdeling 3.4 van de Algemene wet bestuursrecht van toepassing verklaard.

#### 3.1 Historie vergunningverlening

Voor dit project is niet eerder een vergunning of een verklaring van geen bedenkingen (vvgb) voor de Wet natuurbescherming verleend.

#### 3.2 Soortenbescherming

Dit besluit geldt alleen voor gebiedsbescherming. Er is tevens een ontheffing voor soortbescherming hoofdstuk 3 van de Wnb verleend met zaaknummer 2020-003079.

#### 3.3 Houtopstanden

Als er bomen of houtopstanden worden gekapt die beschermd zijn op grond van de Wet natuurbescherming dan dient er een kapmelding te worden gedaan en moet de houtopstand worden herplant.

## 4 Beoordeling

### **Bepalen vergunningplicht**

Uit de bij de aanvraag ingediende AERIUS-berekening van de aanlegfase blijkt dat er geen depositie van stikstof op Natura 2000-gebieden plaatsvindt. De aanvraag heeft daarom alleen betrekking op overige effecten.

### **4.1 Overige effecten**

#### **In de aanvraag beschreven natuurwaarden**

##### Habitattypen / Habitatrichtlijnsoorten

Het gehele Natura 2000-gebied Arkemheen is aangewezen als Vogelrichtlijngebied.

##### Broedvogels

Er zijn geen broedvogels aangewezen voor Arkemheen.

##### Niet-broedvogels

Het projectgebied is onderdeel van het leefgebied van de smient en kleine zwaan.

##### Complementaire soorten

Het projectgebied is onderdeel van het leefgebied van de bittervoorn.

#### **In de aanvraag beschreven relevante factoren**

- oppervlakteverlies;
- verontreiniging;
- veranderingen in abiotiek;
- (mechanische) verstoring.

#### **In de aanvraag beschreven negatieve effecten van de gevraagde activiteiten, behalve de effecten van stikstof**

##### *Oppervlakteverlies*

De oppervlakte die de aanleg van natuurvriendelijke oevers inneemt betreft in totaal ca. 13.673 m<sup>2</sup>. Het gehele Natura 2000-gebied 'Arkemheen' heeft een oppervlakte van ca. 1420 ha. Dit betekent dat van het gebied 0,096% aan oppervlakte verandert van grasland naar natuurvriendelijke oever. De omvorming van deze stroken van grasland naar natuurvriendelijke oever zal echter waarschijnlijk een positieve bijdrage leveren aan instandhoudingsdoelstellingen van met name smient maar ook kleine zwaan. De aanwezigheid van natuurvriendelijke oevers leidt tot meer oever- en onderwatervegetatie en daarmee ook meer voedselaanbod voor beide soorten. Ook kan een natuurvriendelijke oever naast foerageerhabitat dekking bieden. Bittervoorn is zeer gevoelig voor oppervlakteverlies.

**Datum**

10 november 2020

**Zaaknummer**

2020-012020

**Blad**

6 van 9

De realisatie van natuurvriendelijke oevers leidt niet tot een afname van de oppervlakte leefomgeving doordat hier in de meeste gevallen buiten het huidig waterprofiel de aanleg plaatsvindt. Netto leidt dit tot een toename van het oppervlak en volume van voor bittervoorn geschikt water. Uit onderzoek naar natuurvriendelijke oevers is gebleken dat bittervoorn significant meer voorkomen in natuurvriendelijke oevers dan daarbuiten. De aanwezigheid van natuurvriendelijke oevers zal daarom een positieve invloed hebben op habitatkwaliteit en daarmee ook de instandhouding van de populatie bittervoorns.

Voor de realisatie van het project worden vanaf bestaande wegen rijplatenbanen op een werkstrook met een breedte van maximaal 10 m naast de boveninsteek van het talud van de aan te pakken watergangen gelegd. De beschoeiingsmaterialen worden in pakketten langs de rijplatenbanen op het maaiveld opgeslagen. Dit is tijdelijk en zal daarmee geen significant effect hebben.

*Verontreiniging*

Alle drie aangewezen soorten zijn gevoelig voor verontreiniging door gebiedsvreemde stoffen. Daarvan is bij deze ingrepen echter zeker geen sprake doordat als gevolg van de werkzaamheden geen depositie van andere stoffen plaatsvindt.

*Veranderingen in abiotiek*

Doordat voornamelijk gewerkt wordt buiten het huidige waterprofiel is er nauwelijks sprake van veranderingen in de dynamiek van het substraat. Voor bittervoorn is hierbij met name van belang dat de bodem niet anaëroob wordt. Gezien er geen grond in de waterkolom wordt aangebracht van een andere locatie en de grondwerkzaamheden onder de waterspiegel sowieso minimaal zijn, worden geen nadelige effecten van de werkzaamheden op bittervoorn verwacht.

*(Mechanische) verstoring*

Verstoring door mechanische effecten is bij deze werkzaamheden zeer plaatselijk aan de orde doordat enkel de directe oeverzone tijdens de uitvoeringsfase betreden wordt. Smienten en kleine zwanen die zich ophouden in de delen waar werkzaamheden plaatsvinden zullen zich waarschijnlijk verplaatsen naar de rustigere delen. Smienten zullen bij mildere verstoring, zoals bij deze dergelijke werkzaamheden het geval is, tegen de avond eventueel terugkeren naar de delen waar werkzaamheden plaatsvinden. Daarnaast wordt vanwege de uitvoering van de werkzaamheden in september tot eind december in het geheel geen verstoring verwacht van foeragerende kleine zwanen in het gebied. In de eerste maanden van de winter wordt er namelijk vooral gefoerageerd op de Randmeren in kranswiervegetaties. Pas later in de winter, wanneer het voedselaanbod op de Randmeren minder wordt, wordt overgeschakeld op het aanbod gras in de polder.

Verwacht wordt dat bittervoorn voor de werkzaamheden vanaf de oever naar het open water en de tegenoverliggende oever vlucht en zo de verstoring ontloopt. Na afloop van de werkzaamheden in een bepaald traject zal bittervoorn hier weer terugkeren.

Bittervoorn kan gevoelig zijn voor intensieve ingrepen in het gebied, echter is hiervan met name sprake in heel kleine polders met een slootlengte van minder dan 500 m.

**Datum**

10 november 2020

**Zaaknummer**

2020-012020

**Blad**

7 van 9

De polder Arkemheen bestaat uit een groot netwerk van watergangen van diverse afmetingen. In een dergelijk gebied wordt daarom verwacht dat bittervoorn minder gevoelig is dan in een gebied met kleinere afmetingen.

**In de passende beoordeling beschreven significante effecten van de gevraagde activiteiten en voorgestelde mitigerende maatregelen**

Uit de natuurtoets blijkt dat er geen significante effecten worden verwacht en zijn er ook geen mitigerende maatregelen voorgesteld.

**In de aanvraag voorgestelde passende maatregelen**

In de aanvraag zijn de volgende maatregelen opgenomen om negatieve (niet significante) effecten te voorkomen:

- werken buiten de voortplantingsperiode van half maart tot begin september;
- er worden geen gebiedsvreemde stoffen in het projectgebied gedeponeed;
- er wordt voornamelijk buiten het huidige waterprofiel gewerkt.

**Cumulatieve effecten**

Cumulatieve effecten zijn niet in de natuurtoets beschreven. De verwachting is dat hier geen sprake van is, omdat de verwachting is dat de aanleg van natuurvriendelijke oevers een positieve bijdrage leveren aan de instandhoudingsdoelstellingen van Arkemheen.

**Beoordeling van de overige effecten van de aanvraag op de instandhoudingsdoelstellingen**

Wij onderschrijven merendeels de conclusies en de daaraan ten grondslag liggende motivaties van de stukken zoals bij de aanvraag gevoegd. Omdat het projectgebied onderdeel is van het overwinteringsgebied van de kleine zwaan en smient, moet tevens rekening gehouden worden met de overwinteringsperiode van deze soorten die globaal loopt vanaf oktober tot maart. De vogels zullen vanaf oktober in Nederland arriveren en zullen vanaf november in grotere groepen in het gebied aanwezig zijn. Om negatieve effecten zoveel als mogelijk te beperken mogen de werkzaamheden in het projectgebied daarom tot half november uitgevoerd worden. Doordat de versturende effecten op de soorten tijdelijk van aard zijn en in de nieuwe situatie de natuurvriendelijke oevers een positieve bijdrage kunnen leveren hebben wij op basis van deze ecologische beoordeling en de uit te voeren maatregelen de zekerheid verkregen dat de aangevraagde activiteit niet leidt tot significante effecten op de instandhoudingsdoelen voor het Natura 2000-gebied Arkemheen.

## 5 Zienswijzen

Naar aanleiding van het ontwerpbesluit is een zienswijze binnengekomen.

### Zienswijze van waterschap Vallei en Veluwe te Apeldoorn, gedateerd 25 september 2020

Het waterschap wil de werkzaamheden vanaf de berm van het Groenewegje aan de oostkant (watergang 1 van bijlage 2) verlengen tot eind november 2020. Deze uitvoeringslocatie valt net buiten de begrenzing van het Natura 2000-gebied Arkemheen, waardoor het foerageergebied van kleine zwanen en smienten niet aangetast worden. Daarnaast gaat de verstoring als gevolg van de werkzaamheden (deels) op in de verstoring door het huidige aanwezige verkeer.

#### *Reactie op zienswijze*

Wij stemmen in met bovenstaand verzoek, mits de overige werkzaamheden in het projectgebied wel vóór half november 2020 zijn afgerond.

### 5.1 Conclusie

Wij verlenen de vergunning.

Op grond van het vorenstaande hebben wij de zekerheid verkregen dat het project geen significant negatieve effecten heeft op de instandhoudingsdoelstellingen van de betrokken Natura 2000-gebieden.

De aan de orde zijnde negatieve effecten van dit project zijn niet van dien aard dat deze op grond van artikel 2.4 Wet natuurbescherming nader moeten worden gereguleerd.

## 6 Juridische grondslagen

Dit besluit is genomen op grond van:

Wet natuurbescherming artikel 2.4

Wet natuurbescherming, artikel 2.7, lid 2 en 3

Wet natuurbescherming, artikel 5.3 lid 1

Besluit natuurbescherming, artikel 2.14, lid 3

Beleidsregels procedure besluitvorming Wet natuurbescherming Gelderland



**Datum**  
10 november 2020

**Zaaknummer**  
2020-012020

**Blad**  
9 van 9

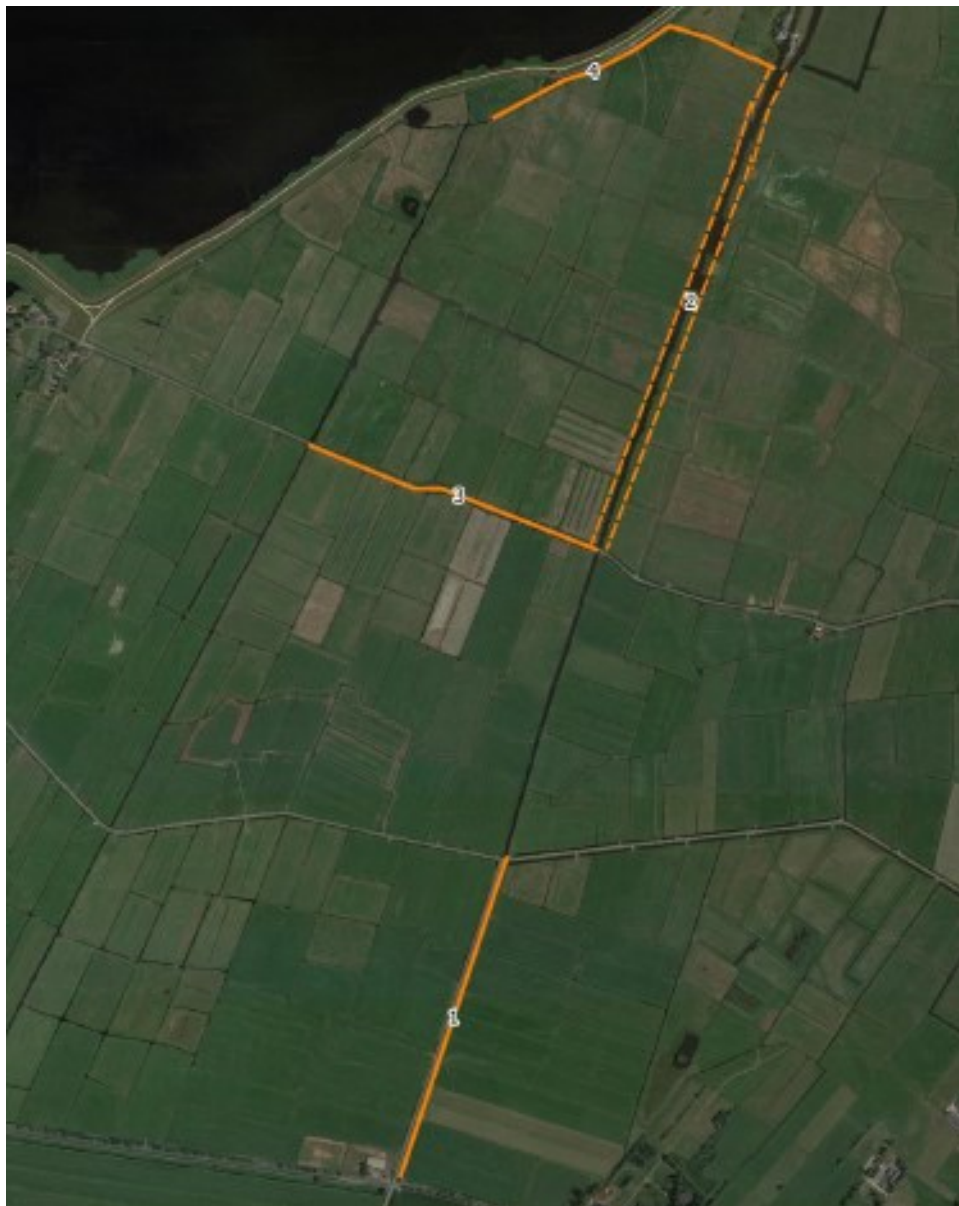

## BIJLAGE 2

Ligging projectlocatie



### Legenda

#### Werkzaamheden

-  Aanleg natuurvriendelijke oever eenzijdig
-  Aanleg natuurvriendelijke oever tweezijdig

