



Natuurtoets

Dijkverhoging Dijkshoornseweg Zuid
Toetsing Wet Natuurbescherming en NNN

projectnummer 0436709.100
definitief
18 maart 2019

Natuurtoets

Dijkverhoging Dijkshoornseweg Zuid

Toetsing Wet Natuurbescherming en NNN

projectnummer 0436709.100

definitief
18 maart 2019

Auteur

D.J. Broström

Opdrachtgever

Hoogheemraadschap Delfland
Phoenixstraat 32
2611 AL Delft

datum vrijgave	beschrijving	goedkeuring	vrijgave
10-12-2019	Definitief	J.G.F. ten Bokkel Huinink	K.H.J. Meijer

Inhoudsopgave

Conclusie en advies	3
1 Inleiding	5
1.1 Aanleiding	5
1.2 Planvoornemen	6
1.3 Doel en onderzoeksvragen	6
1.4 Leeswijzer	6
2 Wettelijk kader Wet natuurbescherming	7
2.1 Algemeen	7
2.2 Soortbescherming	7
2.3 Gebiedsbescherming	8
2.3.1 Natura 2000	8
2.3.2 Natuurnetwerk Nederland	8
2.4 Bescherming van houtopstanden	9
2.5 Kapbeleid gemeente Delft	9
3 Methodiek	10
3.1 Algemeen	10
3.2 Bureauonderzoek	10
3.3 Terreinbezoek	11
3.4 Effectbeoordeling en advies vervolgtraject	11
4 Resultaten	12
4.1 Gebiedsbeschrijving	12
4.2 Beschermd soorten	13
4.2.1 Resultaten bureauonderzoek	13
4.2.2 Resultaten terreinbezoek – ecologische bevindingen	14
4.2.3 Samenvatting beschermd soorten	16
4.3 Beschermd gebieden	17
4.3.1 Natuurnetwerk Nederland (NNN)	17
4.3.2 Natura 2000	18
5 Toetsing	19
5.1 Toetsing effect op beschermd soorten	19
5.1.1 Vogels	19
5.1.2 Zoogdieren	19
5.2 Effecten op beschermd gebieden	20
5.2.1 Effecten op het Natuurnetwerk Nederland (NNN)	20
5.2.2 Effecten op Natura 2000-gebieden	21

6 Bronnen

22

Conclusie en advies

Hoogheemraadschap Delfland is verantwoordelijk voor het op sterkte en hoogte houden van de regionale waterkeringen binnen het Hoogheemraadschap. Periodiek toetst Delfland alle regionale waterkeringen aan de normen voor stabiliteit en hoogte. Uit de meest recente toetsing bleek dat de kade ter hoogte van de Dijkshoornseweg in Delft (gemeente Delft) en Den Hoorn (gemeente Midden-Delfland) voldoende stabiel is, maar niet meer voldoet aan de minimale hoogte van NAP +0,10 m. De kade moet worden opgehoogd. De kade ligt in dichtbebouwd gebied en ligt deels onder de Dijkshoornseweg.

De voorgenomen werkzaamheden kunnen worden uitgevoerd indien deze niet in strijd zijn met de Wet natuurbescherming en het beleid van het Natuurnetwerk Nederland. Daarom is inzicht gewenst in de aanwezigheid van beschermde soorten en beschermde natuurgebieden binnen de invloedssfeer van werkzaamheden en de effecten hierop. Dit wordt gedaan op basis van een Natuurtoets. In dit hoofdstuk is het advies gegeven dat voortkomt uit de conclusies van de uitgevoerde Natuurtoets.

Conclusies gebiedsbescherming

Natuurnetwerk Nederland

De voorgenomen werkzaamheden leiden niet tot ruimtebeslag in een gebied dat is aangewezen onder het NNN. Ook zijn er geen effecten te verwachten op nabij gelegen NNN gebieden. Het dichtstbijzijnde NNN gebied is de ecologische verbinding Lange Watering. De Lange Watering is een watergang welke vanaf de Zwet naar het Natura 2000-gebied Westduinpark & Wapendal ten westen van Den Haag loopt. De afstand vanaf het projectgebied tot deze ecologische verbinding is circa drie kilometer.

Er is zowel van indirecte als directe aantasting van de NNN dan ook geen sprake. (Significant) negatieve effecten zijn uitgesloten. Er is daarom geen noodzaak voor vervolgstappen of een uitgebreidere toetsing. Zie ook Tabel 1.

Natura 2000

Het projectgebied is niet in of in de nabijheid van een Natura 2000-gebied gelegen. De dichtstbijzijnde Natura 2000-gebieden zijn de 'Solleveld & Kapittelduinen' en 'Westduinpark & Wapendal'. Beide Natura 2000-gebieden zijn op circa drie kilometer van het projectgebied gelegen en het voornemen leidt na afronding van de aanlegfase niet tot stikstofemissie. Op een dergelijke afstand zal geen sprake zijn van negatieve effecten in de Natura 2000-gebieden. Er zijn geen vervolgstappen aan de orde.

Tabel 1.0. Overzicht conclusies en vervolgstappen gebiedsbescherming.

	Natura 2000	NNN
Aanwezig binnen de invloedssfeer?	Nee	Nee
Effecten?	Nee	Nee
Vereiste vervolgstappen aan de orde?	Nee	Nee
Is het plan uitvoerbaar in het kader van de gebiedsbescherming?	Ja	Ja

Conclusies soortenbescherming

In het projectgebied komen beschermde soorten voor die mogelijk negatieve effecten ondervinden als gevolg van de voorgenomen werkzaamheden. In de nabijheid van het projectgebied zijn mogelijk jaarrond beschermde nesten aanwezig. Verder kunnen vleermuizen het projectgebied gebruiken als vliegroute. Effecten op deze soorten kunnen echter worden voorkómen door het treffen van specifieke voorzorgsmaatregelen in uitvoeringswijze en uitvoeringsplanning.

Overzicht

In de onderstaande tabel is aangegeven welke gevolgen de aanwezigheid van (het leefgebied van) deze soorten heeft voor het onderhavige project. Aangegeven is of een nader onderzoek nodig is, of er sprake is van een overtreding van de Wet Natuurbescherming, of dit middels maatregelen voorkomen kan worden en of bij de uitvoering van het project een ontheffing nodig is. In Hoofdstuk 5 van deze Natuurtoets staat de onderbouwing voor de gegeven conclusies.

Tabel 1.1. Mogelijk voorkomen van en effecten op beschermde soorten in het projectgebied.

Soort	Ingrep verstoring	Nader onderzoek	Ontheffing noodzakelijk	Bijzonderheden / opmerkingen
Broedvogels	Mogelijk	Nee	Nee	Werken buiten het broedseizoen.
Vleermuizen (vliegroute)	Mogelijk	nee	Nee	Treffen van soort specifieke maatregelen.

Zorgplicht

In de Wet natuurbescherming is een zorgplicht opgenomen. In het tekstkader in Bijlage I staat het wetsartikel uitgeschreven. De zorgplicht houdt in dat planten en dieren niet onnodig vernield/gedood of verstoord mogen worden. De initiatiefnemer/uitvoerder is verantwoordelijk voor een adequate naleving van de algemene zorgplicht tijdens de uitvoering van de werkzaamheden.

1 Inleiding

1.1 Aanleiding

Hoogheemraadschap Delfland is verantwoordelijk voor het op sterkte en hoogte houden van de regionale waterkeringen binnen het Hoogheemraadschap. Periodiek toetst Delfland alle regionale waterkeringen aan de normen voor stabiliteit en hoogte. Uit de meest recente toetsing bleek dat de kade ter hoogte van de Dijkshoornseweg in Delft (gemeente Delft) en Den Hoorn (gemeente Midden-Delfland) voldoende stabiel is, maar niet meer voldoet aan de minimale hoogte van NAP +0,10 m. De kade moet worden opgehoogd. De kade ligt in dichtbebouwd gebied en ligt deels onder de Dijkshoornseweg.

Delfland heeft samen met de gemeenten tijdens inloopavonden met de bewoners vele varianten verkend. In totaal 31 stuks, variërend van niets doen, zandzakken leggen, de Lookwatering tijdelijk afsluiten tot stalen damwanden en traditionele kadeophogingen.

Uiteindelijk is ervoor gekozen voor om de kering te verleggen naar de Lookwatering. De kering onder de Dijkshoornseweg vervalt. Langs de Lookwatering wordt een standaard waterkering met een beschoeiing en een grondlichaam aangelegd. Voordeel van deze variant is dat de weg niet opgehoogd hoeft te worden en de weg niet meer is verweven met de waterkering. Dat maakt toekomstige ophogingen makkelijker en goedkoper.

Ruimtelijke plannen, zoals het verhogen cq. verleggen van een dijklichaam, dienen te worden beoordeeld op de uitvoerbaarheid in relatie tot actuele natuurwetgeving. Er dient onderzocht te worden of het plan effect heeft op beschermde soorten of beschermde gebieden (Wet natuurbescherming; Wnb en Natuurnetwerk Nederland). Ingrepen mogen niet zonder meer plaatsvinden indien deze negatieve gevolgen hebben op beschermde natuurgebieden en/of flora en fauna. In dit kader is inzicht gewenst in de aanwezige natuurwaarden en de mogelijk daarmee samenhangende consequenties. Dit wordt gedaan op basis van een Natuurtoets. In deze rapportage zijn de resultaten van de Natuurtoets beschreven. Hierbij wordt aangegeven of een nader onderzoek noodzakelijk is, of er sprake is van een overtreding van de Wet Natuurbescherming, of dit middels maatregelen voorkomen kan worden en of voor de uitvoering van het project een ontheffing nodig is.

In figuur 1.1 is de globale ligging van het projectgebied weergegeven.



Figuur 1.1. Globale ligging van het projectgebied in Den Hoorn (rood omlijnd) Bron: Globespotter, 2017.

1.2 Planvoornemen

Delfland is voornemens om de bestaande dijk onder de Dijkshoornseweg te verplaatsen naar de achtertuinen grenzend aan de Lookwatering. Tevens zal de dijk verhoogd worden.

1.3 Doel en onderzoeksvragen

Het doel van voorliggende Natuurtoets is het opsporen van strijdigheden van de voorgenomen werkzaamheden met de beschermde soorten en beschermde gebieden (Natura 2000-gebieden en het Natuurnetwerk Nederland; NNN) en het bepalen of het plan in dit perspectief uitvoerbaar is.

De volgende onderzoeksvragen zijn van toepassing:

- Welke in het kader van de Wnb beschermde soorten (en/of vaste rust- en verblijfplaatsen) komen voor in het beïnvloedingsgebied van het plan?
- Vinden als gevolg van de ontwikkeling die mogelijk gemaakt worden door het plan effecten plaats op deze soorten en worden daarbij verbodsbepalingen overtreden?
- Is het noodzakelijk om mitigerende maatregelen te nemen en zo ja welke zijn dit?
- Komen in de beïnvloedingszone van het plangebied beschermde natuurgebieden voor? Zo ja, welke zijn dit en wat zijn de gevolgen hierop?
- Dienen vervolgstappen in de vorm van een compensatieplan opgesteld te worden of zijn andere vervolgstappen aan de orde?

Op bovenstaande vragen wordt in hoofdstuk 4 en 5 een antwoord gegeven (zie ook de leeswijzer).

1.4 Leeswijzer

De Natuurtoets is als volgt opgebouwd:

- Conclusie en advies
- Hoofdstuk 1 geeft de aanleiding van de Natuurtoets en het planvoornemen;
- Hoofdstuk 2 beschrijft beknopt het wettelijk kader;
- Hoofdstuk 3 geeft een toelichting op de methodiek van de Natuurtoets;
- Hoofdstuk 4 beschrijft het gebied en gaat in op de ecologische waarden en de beschermde soorten en gebieden in (de omgeving) van het plangebied;
- Hoofdstuk 5 toetst het plan aan de Wet natuurbescherming en het NNN;

2 Wettelijk kader Wet natuurbescherming

Dit hoofdstuk beschrijft het wettelijk kader van de soortenbescherming (paragraaf 2.2) en de gebiedsbescherming (paragraaf 2.3) relevant voor voorliggende Natuurtoets.

2.1 Algemeen

De Wet natuurbescherming (hierna Wnb) heeft per 1 januari 2017 de Boswet, Flora- en faunawet en de Natuurbeschermingswet 1998 vervangen. De Wnb regelt de bescherming van Natura 2000-gebieden, bescherming van soorten en de bescherming van houtopstanden.

Naast bescherming vanuit de Wnb, zijn er ook gebieden die planologisch beschermd zijn. Het betreft het 'Natuurnetwerk Nederland' (hierna NNN). De bescherming van het NNN verloopt via het ruimtelijke ordeningsrecht (Barro, bestemmingsplannen) en niet via de natuurwetgeving.

2.2 Soortbescherming

In de Wnb is soortbescherming opgedeeld in drie categorieën. Voor elke categorie gelden verschillende verbodsbepalingen die zijn vermeld in artikel 3.1, 3.5 en 3.10 van de Wnb. Het gaat om de volgende drie categorieën:

1. soorten van de Vogelrichtlijn;
2. soorten van de Habitatrichtlijn, inclusief bijlage I en II uit Verdrag van Bern en bijlage I uit Verdrag van Bonn;
3. 'andere soorten' (onderdeel A 'fauna' en onderdeel B 'flora').

De verbodsbepalingen en ontheffingsgronden voor de eerste twee categorieën komen rechtstreeks uit de Vogel- en Habitatrichtlijn. De derde categorie vindt zijn oorsprong in de nationale wetgeving.

Soorten van de Vogelrichtlijn

Voor Vogelrichtlijnsoorten is het verboden om in het wild levende vogels te doden of te vangen, opzettelijk nesten, rustplaatsen en eieren van vogels te vernielen, te beschadigen, te rapen of nesten van vogels weg te nemen. Daarnaast is het verboden vogels opzettelijk te storen. Dit laatste verbod geldt niet voor een aantal vogelsoorten, indien de storing niet van wezenlijke invloed is op de staat van instandhouding en het nest zelf zijn functionaliteit behoudt.

Van sommige vogels zijn de nesten of nestlocaties niet alleen tijdens het broedseizoen maar het hele jaar beschermd. Hiervoor is de "Aangepaste lijst met jaarrond beschermde nesten" (LNV, 2009) opgesteld. Hierbij wordt een onderscheid gemaakt tussen jaarrond beschermde nesten (categorie 1t/m4) en mogelijk jaarrond beschermde nesten (categorie 5).

Soorten van de Habitatrichtlijn

Voor soorten van artikel 3.5 (Habitatrichtlijn, Bern en Bonn) is het eveneens verboden om in het wild levende dieren en planten in hun natuurlijke verspreidingsgebied opzettelijk te doden of te vangen, opzettelijk eieren van dieren te vernielen of te rapen. Voortplantings- of rustplaatsen mogen niet beschadigd of vernield worden. Daarnaast geldt er een verbod op om planten behorend bij artikel 3.5 te plukken, verzamelen, af te snijden, te ontwortelen of te vernielen.

Andere soorten

Naast de Europees aangewezen beschermde flora en fauna, is er in Nederland ook een Nationale soortenlijst gemaakt die niet gedekt wordt door de Vogel- en Habitatrichtlijn, Verdrag van Bern of Verdrag van Bonn. Deze soorten zijn opgenomen in bijlage A en B van de Wnb, zie ook Bijlage tabel C en D van voorliggende rapportage. Voor soorten in bijlage A geldt een verbod op opzettelijk doden of vangen van dieren, opzettelijk beschadigen of vernielen van vaste voortplantings- of rustplaatsen van dieren. Voor soorten in bijlage B geldt een verbod op opzettelijk plukken, verzamelen, afsnijden, vernielen en ontwortelen van planten. In tegenstelling tot artikel 3.1 en 3.5, is verstoring van deze soorten toegestaan.

Met betrekking tot de 'andere soorten' zijn per provincie beleidsregels opgesteld waarin voor een deel van deze soorten vrijstelling is verleend. De grond waarop deze vrijstelling geldt verschilt per provincie en hoeft dus niet in alle situaties van toepassing te zijn. Vrijstelling op basis van ruimtelijke inrichting of ontwikkeling is een geldige reden in alle provincies. Indien bij het voornemen gestelde verboden in artikel 3.1, 3,5 of 3.10 worden overtreden, dient gewerkt te worden conform een gedragscode. Biedt een gedragscode geen oplossing, dan is het mogelijk om een ontheffing aan te vragen bij de provincie waarin het voornemen plaats vindt. De grond waarop een ontheffing mogelijk is, verschilt per categorie. Zie de Bijlage voor een uitgebreide toelichting.

2.3 Gebiedsbescherming

2.3.1 Natura 2000

Natura 2000-gebieden zijn natuurgebieden van groot internationaal belang. Deze gebieden zijn aangewezen onder de Europese Habitat- en / of Vogelrichtlijn. Voor de gebieden en de daarbij aangewezen soorten en habitattypen zijn instandhoudingsdoelstellingen opgesteld. Een activiteit mag niet leiden tot significant negatieve effecten op deze doelen of tot een aantasting van de natuurlijke kenmerken. Indien op voorhand significante effecten niet uitgesloten kunnen worden dient een Passende beoordeling opgesteld te worden. Tevens zijn een aantal Natura 2000-gebieden opgenomen in het Programma Aanpak Stikstof (PAS). Dit zijn de gebieden waar tenminste één stikstofgevoelig habitat voorkomt die gevoelig is voor overbelasting door stikstof.

2.3.2 Natuurnetwerk Nederland

Het Natuurnetwerk Nederland is een stelsel van ecologisch hoogwaardige natuurgebieden; de Natura 2000-gebieden maken daar deel van uit. Naast de Natura 2000-gebieden bevat het NNN ook overige leefgebieden van soorten en – om isolatie te voorkomen - gebieden die een verbinding vormen tussen natuurgebieden. Het NNN is onderdeel van het actieve beleid om bedreigde dier- en plantensoorten in een gunstige staat van instandhouding te brengen. De natuurgebieden die behoren tot het NNN en hun functies worden planologisch beschermd, hier geldt het 'nee, tenzij'- principe. De planologische bescherming betekent in het kort dat geen nieuwe bestemmingen worden toegestaan die per saldo leiden tot een significante aantasting van de oppervlakte, de kwaliteit en de samenhang van het NNN. Hieraan wordt getoetst bij de verlening van een omgevingsvergunning op grond van de Wet algemene bepalingen omgevingsrecht (Wabo).

2.4 Bescherming van houtopstanden

Naast soortbescherming en gebiedsbescherming voorziet de Wet natuurbescherming ook in de bescherming van houtopstanden (hoofdstuk 4 van de Wnb). Wanneer bomen gekapt worden kan er vanuit de Wnb een herplantingsplicht bestaan. De bescherming van houtopstanden kent geen vergunningstelsel maar enkel een meldings- en herplantplicht.

Het projectgebied is binnen de bebouwde kom Wet natuurbescherming gelegen. Hierdoor valt het projectgebied niet onder de bescherming van houtopstanden Wet natuurbescherming. In deze Natuurtoets wordt dan ook niet verder ingegaan op de bescherming van houtopstanden.

2.5 Kapbeleid gemeente Delft

In de gemeente Delft is voor de volgende bomen en/of houtopstanden een omgevingsvergunning noodzakelijk:

- bomen met een diameter ≥ 20 centimeter (gemeten op 1,3 meter hoogte);
- de boom op een perceel staat (particulier gebruik) met een oppervlakte groter dan 200 m²;
- bomen welke niet vanwege dunning moeten worden gekapt;
- op meer dan 2 meter van de gevel staat van een gebouw dat groter is dan 2 m²;
- Monumentale bomen welke op de monumentale bomenlijst staan.

Indien voor het kappen van een boom een omgevingsvergunning noodzakelijk is dan geldt voor deze boom een herplantplicht. Deze herplant dient bij voorkeur op hetzelfde perceel als de kap plaats te vinden. Wanneer herplant niet mogelijk is wordt een financiële herplantplicht opgelegd.

Voor bepaalde projecten kan de gemeente een bestuursbesluit nemen over het kappen en herplanten van bomen. Dit geldt bijvoorbeeld voor project- en ontwikkelingsplannen en gemeentelijke vervangingsprogramma's. Op het moment van kappen is dan geen aparte vergunning nodig, maar is een melding voldoende.

3 Methodiek

Dit hoofdstuk beschrijft de methodiek die gehanteerd wordt tijdens het bureauonderzoek en gedurende het terreinbezoek van voorliggende Natuurtoets. Vervolgens wordt aangeduid hoe deze gegevens leiden tot een conclusie.

3.1 Algemeen

Het onderzoek naar het voorkomen van beschermde soorten en ligging van beschermde gebieden is opgebouwd uit twee onderdelen:

1. Bureaustudie naar waarnemingen van beschermde soorten uit het (recente) verleden en ligging van beschermde gebieden in de invloedssfeer van het plan;
2. Terreinbezoek naar de (mogelijke) aanwezigheid van beschermde soorten.

3.2 Bureauonderzoek

Afbakening beschermde soorten

In het bureauonderzoek wordt specifiek gekeken naar soorten uit de Vogelrichtlijn (artikel 3.1), soorten van de Habitatrichtlijn (artikel 3.5) en 'andere' beschermde soorten (artikel 3.10). Voorgenoemde soorten zijn in Nederland zeldzaam of hebben een Europese bescherming (Habitatrichtlijn bijlage IV-soorten, bijlage II Verdrag van Bern en bijlage I Verdrag van Bonn) en moeten worden getoetst op voorkomen en het projecteffect. Treden effecten op, of worden verbodsbepalingen overtreden, dan zijn er maatregelen nodig om deze effecten te voorkomen, verzachten of te compenseren om te voldoen aan de Wnb.

'Andere' beschermde soorten die zijn opgenomen in provinciale vrijstellingen (zie tabel C en D in de bijlage) zijn niet meegenomen in deze toetsing. Deze soorten zijn zodanig algemeen in de provincie dat de gunstige staat van instandhouding niet in het geding komt het voorliggende project. Wel geldt de algemene zorgplicht. Door rekening te houden met de kwetsbare seizoenen van deze soorten, wordt voldoende aan de zorgplicht voldaan en kan de gunstige staat van instandhouding worden gegarandeerd.

Bronnen

Om een beeld te krijgen van de verspreiding en (mogelijk) voorkomen van beschermde soorten in en rond het projectgebied, is de Nationale Databank Flora en Fauna (NDFF) geraadpleegd. Hierbij is nagegaan of er in de periode 2013-2018 beschermde soorten zijn aangetroffen in of nabij het projectgebied. Ook worden indien relevant regionale bronnen en verspreidingsatlassen gebruikt. Deze verspreidingsatlassen maken veelal gebruik van atlasblokken (5 x 5 kilometer). De soortgegevens hebben daarom betrekking op de regio en niet specifiek op het projectgebied. Aan de hand van de resultaten van de bureaustudie wordt een inschatting gemaakt of de betreffende soorten in het projectgebied voor zouden kunnen komen.

Naast de bronnen met soortinformatie, is voor het bepalen van de ligging van beschermde gebieden gebruik gemaakt van de gebiedendatabase op de website van het Ministerie van EZ. Om inzicht te krijgen in de ligging van het plangebied t.o.v. van het NNN is de provinciale website geraadpleegd.

Met betrekking tot het vellen van de bomen binnen het projectgebied is de gemeentelijke website geraadpleegd.

3.3 Terreinbezoek

Naar aanleiding van de uitkomsten van voorgenoemde bureaustudie is middels een terreinbezoek door een deskundig ecooloog (RVO) bepaald in hoeverre de aanwezigheid van beschermde soorten aannemelijk gesteld kan worden op basis van aanwezig geschikt habitat. Op 19 februari 2019 heeft het terreinbezoek plaatsgevonden. Tijdens het terreinbezoek was het onbewolkt. De temperatuur was circa 8°C en de wind was 2 Bft uit het zuidwesten.

Met het terreinbezoek kan door middel van directe waarnemingen en aan de hand van de aangetroffen biotopen een beeld worden geschetst van de verwachte aanwezige beschermde soorten. Dit is noodzakelijk omdat enkele seizoensgebonden soorten flora en fauna mogelijk niet kunnen worden waargenomen. Aan de hand van het aangetroffen biotoop en habitatvoorkeur(en) kunnen echter wel indicaties worden gegeven van het mogelijk voorkomen van deze soorten op de locatie. Het gaat hier om een deskundigenoordeel op basis van de fysieke gesteldheid van het terrein (biotopenonderzoek). Daarnaast zijn de aangetroffen belangwekkende soorten opgetekend.

3.4 Effectbeoordeling en advies vervolgtraject

Aan de hand van de bevindingen uit het bureauonderzoek en de resultaten van het verkennend terreinbezoek kan worden bepaald of het plan uitvoerbaar is, of een vervolgonderzoek nodig is om beschermde soorten uit te sluiten en om te bepalen wat de effecten zijn. Tevens kan worden geadviseerd over de te volgen procedure inzake de natuurwetgeving.

4 Resultaten

In [paragraaf 4.1](#) wordt allereerst een gebiedsbeschrijving van het plangebied gegeven. Vervolgens wordt in [paragraaf 4.2](#) in gegaan op de resultaten van de in het gebied aanwezige of verwachte beschermde soorten (uiteenzetting van de resultaten van de bureaustudie en het veldbezoek), waarna in [paragraaf 4.3](#) de ligging van gebieden beschermd in het kader van de Wet natuurbescherming en het NNN in de omgeving van het plangebied aangegeven wordt.

4.1 Gebiedsbeschrijving

Het projectgebied is gelegen langs de watergang Lookwatering in het dorp Den Hoorn in de gemeente Delft. De omgeving van het projectgebied bestond in het recente verleden uit een gebied met vooral glastuinbouwcomplexen. Momenteel wordt dit gebied geschikt gemaakt voor woningbouw. Een deel van de woningbouw is reeds gerealiseerd.

De locatie waar de dijkophoging plaats gaat vinden betreft allemaal achtertuin van de woningen aan de Dijkshoornseweg. Deze achtertuinen grenzen aan de watergang Lookwatering.

De tuinen zijn allemaal op verschillende manieren ingericht. Bij een aantal tuinen worden knotbomen langs de watergang aangetroffen. Bij andere tuinen zijn langs het water schuurtjes en andere kleine opstallen aanwezig. Ook worden binnen het vlak waar de dijkophoging plaats gaat vinden borders met sierheesters aangetroffen.

In figuur 4.1 is een impressie van het projectgebied weergegeven.



Figuur 4.1. Impressie van het Projectgebied.

4.2 Beschermde soorten

4.2.1 Resultaten bureauonderzoek

Uit de recente verspreidingsinformatie blijkt dat in of nabij het plangebied in het verleden diverse beschermde soorten zijn waargenomen (binnen een straal van 2,5 kilometer). Dit betreft de beschermde soorten genoemd in Habitatrichtlijn (bijlage IV onderdeel a en b) en de niet-vrijgestelde 'andere soorten' uit bijlage I (onderdeel a en b) van de Wet natuurbescherming alsook vogelsoorten met een jaarrond beschermd nest. De soorten zijn weergegeven in Tabel 4.1.

Tabel 4.1. Overzicht waargenomen beschermde soorten (Habitatrichtlijn en overige Europese verdragen vallend onder artikel 3.5 (HR), lijsten A en B behorende bij artikel 3.10) en vogelsoorten met een jaarrond beschermd nest aangegeven met een 'X', in de directe omgeving (2500 m) van het plangebied (NDFP, 2013-2018). Deze informatie is (deels) afkomstig uit de NDFP (6-2-2019) en mag niet zonder toestemming van BII12 worden verstrekt aan derden of op enige andere wijze openbaar gemaakt worden.

Soortgroep	Soort	JRB	HR (art 3.5)	A/B (art 3.10)
Vogels met een jaarrond beschermd nest*	Boomvalk	X		
	Huismsus	X		
	Gierzwaluw	X		
	Slechtvalk	X		
	Steenuil	X		
	Kerkuil	X		
	Ooievaar	X		
	Ransuil	X		
	Havik	X		
	Wespendief	X		
	Roek	X		
	Sperwer	X		
	Buizerd	X		
	Grote gele kwikstaart	X		
Zoogdieren (Vleermuizen)	Laatvlieger		X	
	Gewone dwergvleermuis		X	
	Ruige dwergvleermuis		X	
	Rosse vleermuis		X	
(land)Zoogdieren	Geen waarnemingen bekend			
Amfibieën	Geen waarnemingen bekend			
Vissen	Geen waarnemingen bekend			
Reptielen	Geen waarnemingen bekend			
Insecten - Dagvlinders	Geen waarnemingen bekend			
Insecten - Kevers	Geen waarnemingen bekend			
Insecten - Libellen	Geen waarnemingen bekend			
Planten	Geen waarnemingen bekend			
Overige soortgroepen	Geen waarnemingen bekend			

*Categorie 5: de afweging of er sprake is van een jaarrond beschermd uit categorie 5 wordt gemaakt bij de beschrijving van de resultaten van het terreinbezoek (paragraaf 4.2.2).

Op basis van de verspreidingsgegevens van een soort, in combinatie met kennis van de terreingeschiktheid voor deze soorten, is vervolgens nagegaan of het projectgebied een functie vervult voor (onder andere) deze soorten en of effecten aan de orde zijn. De bevindingen zijn in paragraaf 4.2.2 uiteengezet.

4.2.2 Resultaten terreinbezoek – ecologische bevindingen

Op basis van het bureauonderzoek en het terreinbezoek wordt per soortgroep ingegaan op de eventuele (kans op) aanwezigheid van beschermde soorten in het projectgebied.

Aangezien het projectgebied een beperkte omvang heeft en het verspreidingsgebied van een aantal soorten niet tot aan het projectgebied loopt, zijn niet alle biotoop-kritische soortgroepen relevant. Zo zijn er onder andere op basis van het terreinbezoek geen effecten (overtredingen van verbodsbepalingen uit de Wnb) aan de orde op de beschermde soortgroepen: landzoogdieren, amfibieën, reptielen, vissen, insecten, vaatplanten en overige soortgroepen (kevers, kreeftachtigen, en mieren). Er is voor deze soort(groep)en geen essentieel leefgebied in het projectgebied aanwezig. Effecten op deze soortgroepen zijn op voorhand uitgesloten.

Effecten op de soortgroepen **vogels** en **vleermuizen** zijn niet op voorhand uit te sluiten. De effecten op deze soortgroepen worden hierna beschreven.

Vogels

Soorten met jaarrond beschermd nest (categorie 1 t/m 4)

Zoals eerder aangegeven is er een aantal vogelsoorten waarvan de broedplaatsen jaarrond beschermd zijn en waarbij verwijdering of aantasting van de vaste rust- en verblijfplaats altijd ontheffing moet worden aangevraagd. Dit zijn de zogenoemde categorie 1 tot en met 4-vogelsoorten. Uit de bureaustudie komen de buizerd, huismus, grote gele kwikstaart, ooievaar, steenuil, roek, gierzwaluw, kerkuil, ooievaar, slechtvalk, boomvalk, havik, ransuil, sperwer en wespandief naar voren. Tijdens het terreinbezoek is geen van de soorten met een jaarrond beschermd nest waargenomen. Ook zijn geen nesten waargenomen welke mogelijk van een soort zijn welke een jaarrond beschermd nest heeft. Gierzwaluwen, huismussen en kerkuilen bouwen hun nesten in Nederland in gebouwen (of nestkasten). Binnen de invloedssfeer van de voorgenomen werkzaamheden zijn geen gebouwen aanwezig welke een geschikt onderkomen kunnen bieden aan de genoemde soorten.

Het voorkomen van jaarrond beschermde nesten binnen de invloedssfeer van de voorgenomen werkzaamheden kan worden uitgesloten.

Tijdens het terreinbezoek zijn alle bomen en struweel dat binnen de invloedssfeer van de voorgenomen werkzaamheden staan geïnspecteerd op nesten en holen. Deze zijn niet aangetroffen.

Waarde projectgebied voor kenmerkende vogelsoorten

Naast het voorkomen van jaarrond beschermde nesten is, in het kader van biodiversiteit doelstellingen, tevens de waarde van het projectgebied voor kenmerkende vogelsoorten onderzocht. Het projectgebied heeft geen functie voor belangrijke kritische soorten. In onderstaande tabel zijn de waargenomen soorten weergegeven (zie tabel 4.2).

Tabel 4.2. Waargenomen vogels in en nabij het projectgebied.

Locatie	Waargenomen soorten
Binnen en nabij het projectgebied	Koolmees, pimpelmees, merel, wilde eend, houtduif, roodborst, winterkoninkje en meerkoet.

Categorie 5-soorten

Naast soorten met jaarrond beschermde nesten zijn er categorie-5-vogelsoorten, waarvan de nesten alleen jaarrond beschermd zijn als zwaarwegende feiten of ecologische omstandigheden dat rechtvaardigen. Dit laatste is in het plangebied niet van toepassing. Er zijn geen categorie-5-soorten te verwachten die zeldzaam zijn in de directe omgeving of onvoldoende nestgelegenheid hebben in de directe omgeving.

Zoogdieren

De soortengroep zoogdieren is in drie groepen verdeeld te weten vleermuizen, zeezoogdieren en landzoogdieren. Uit de bureaustudie zijn de volgende vleermuissoorten naar voren gekomen: gewone dwergvleermuis, rosse vleermuis, ruige dwergvleermuis en laatvlieger. Zwaardere beschermde zee- en landzoogdieren zijn in en nabij de projectlocatie niet waargenomen en worden hier ook niet verwacht.

Vleermuizen

De gewone dwergvleermuis en laatvlieger zijn in Nederland voornamelijk gebouw bewonende soorten. Rosse vleermuis en ruige dwergvleermuis zijn voornamelijk boom bewonende soorten.

Vaste rust- en verblijfplaatsen

De voorgenomen werkzaamheden vinden alleen plaats rond de oever van de watergang. Aan de nabij gelegen woningen vinden geen werkzaamheden plaats.

Het voorkomen van verblijfplaatsen van gebouw bewonende vleermuizen binnen het projectgebied kan worden uitgesloten. Het is wel mogelijk dat er verblijfplaatsen in de nabij gelegen woningen aanwezig zijn.

De bomen binnen het projectgebied en in de directe omgeving van het projectgebied zijn geïnspecteerd op holtes en gaten die geschikt zijn als vaste rust- en verblijfplaatsen voor vleermuizen. Deze zijn niet aangetroffen. Het voorkomen van verblijfplaatsen van boom bewonende vleermuizen kan worden uitgesloten.

Vliegroutes

Vleermuizen maken gebruik van lijnvormige landschapselementen (zoals bomenrijen en watergangen) als vliegroutes. Het projectgebied beslaat deels de watergang Lookwatering. Deze watergang vormt een lijnvormig landschapselement. In de directe omgeving van het projectgebied zijn niet veel vergelijkbare lijnvormige elementen aanwezig. Langs de Lookwatering zijn ter hoogte van het projectgebied ook waarnemingen van vleermuizen bekend. Echter door de voorgenomen werkzaamheden zullen geen verandering in de lijnvormige structuur optreden. Significante negatieve effecten op vliegroutes van vleermuizen kunnen door de voorgenomen werkzaamheden worden uitgesloten. Tijdens de uitvoering van de werkzaamheden kunnen wel negatieve effecten voor vleermuizen optreden.

Foerageergebied

Mogelijk gebruiken vleermuizen de watergang en de tuinen om te foerageren. Deze mogelijkheid blijft ook na afronding van de werkzaamheden behouden. Verder zijn in de omgeving voldoende vergelijkbare alternatieve foerageergebieden voorhandig. De werkzaamheden zullen een beperkt deel van het foerageergebied beïnvloeden. Negatieve effecten op foeragerende vleermuizen kan worden uitgesloten.

4.2.3 Samenvatting beschermde soorten

Uit het terreinbezoek en de bureaustudie is gebleken dat de soorten weergegeven in tabel 4.3 en die een beschermde status hebben in de Wet natuurbescherming mogelijk voor kunnen komen in het projectgebied. In hoofdstuk 5 wordt nader op deze soorten in gegaan.

Tabel 4.3. Mogelijk aanwezige beschermde soorten in het projectgebied.

Soort	Beschermingsregime	Aanwezigheid	Toelichting
Algemene broedvogels	Artikel 3.1 en 3.5	Ja	Waargenomen binnen het projectgebied.
Vleermuizen	Artikel 3.5 en Bijlage IV van de Habitatrichtlijn	Mogelijk	Mogelijk wordt het projectgebied gebruikt als vliegroute en foerageergebied.

4.3 Beschermde gebieden

4.3.1 Natuurnetwerk Nederland (NNN)

Het projectgebied ligt niet in of in de directe omgeving van een NNN gebied.
Het dichtstbijzijnde NNN gebied ligt circa drie kilometer ten westen van het projectgebied en betreft de ecologische verbinding Lange Watering (zie figuur 4.2).

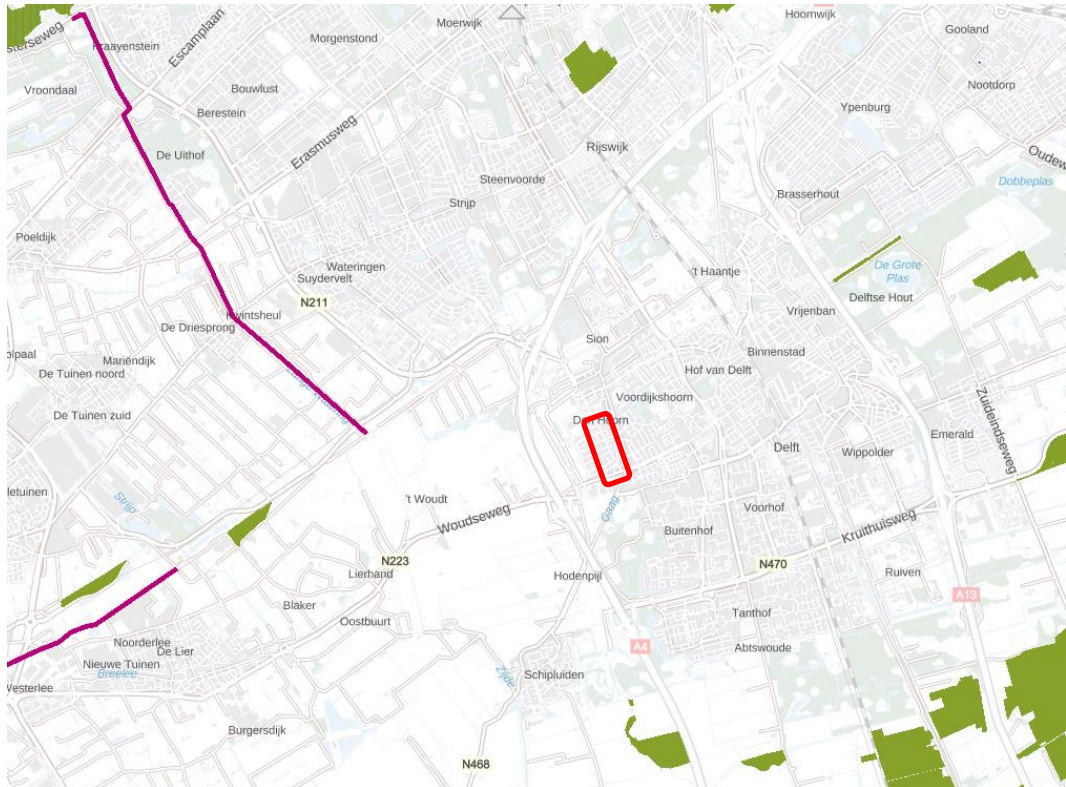

*Figuur 4.2. Overzicht van NNN gebieden in de nabije omgeving van het projectgebied (rode kader).
Bron: Interactieve kaartviewer Provincie Zuid-Holland.*

4.3.2 Natura 2000

Het projectgebied ligt niet in of in de nabijheid van een Natura 2000-gebied. De dichtstbijzijnde Natura 2000-gebieden zijn de Solleveld & Kapittelduinen en Westduinpark & Wapendal. Beide Natura 2000-gebieden zijn aangewezen onder de habitatrictlijnen en liggen op circa negen kilometer van het projectgebied.

Op een dergelijke afstand kunnen negatieve effecten, zowel direct als indirect, op Natura 2000-gebieden als gevolg van het voornemen worden uitgesloten. Er zijn geen vervolgstappen aan de orde.

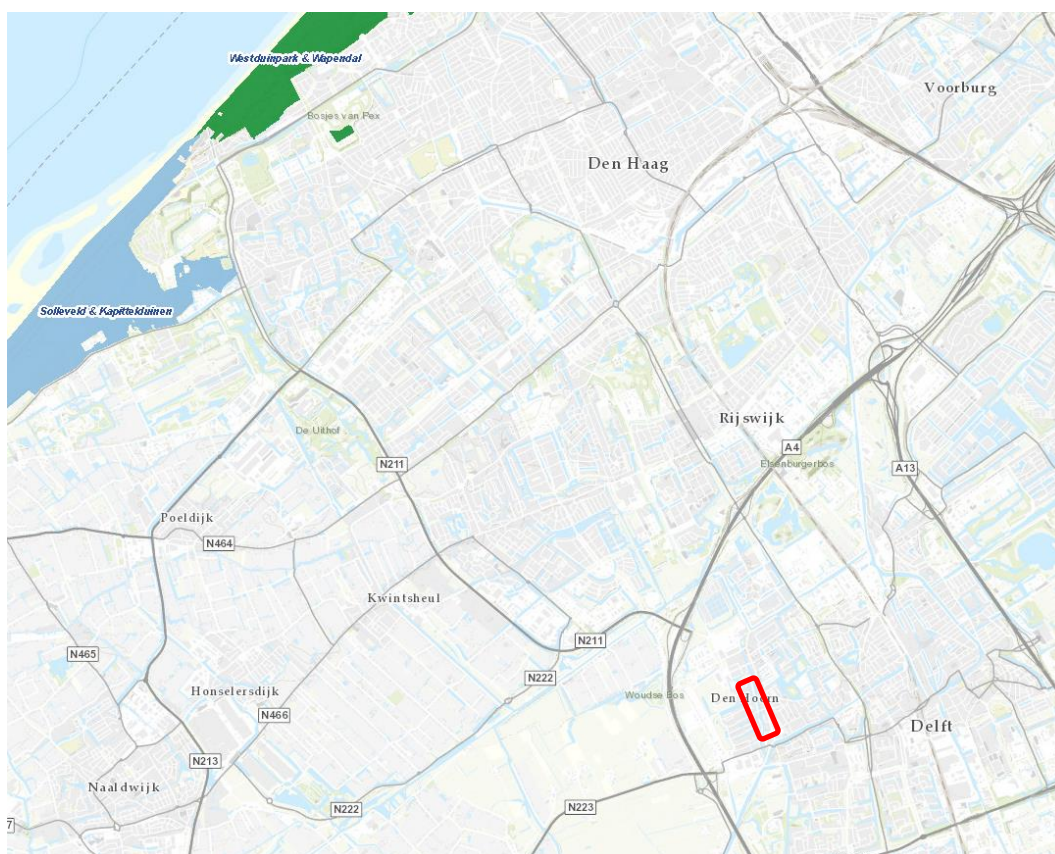

Figuur 4.3. Overzicht van Natura-2000 gebieden in de nabije omgeving van het projectgebied (rode contour).
Bron: Interactieve kaartviewer Provincie Zuid-Holland.

5 Toetsing

In [paragraaf 5.1](#) is de effectbepaling van het plan gegeven. In [paragraaf 5.2](#) worden de werkzaamheden getoetst aan de soortenbescherming (Wnb). In [paragraaf 5.3](#) wordt het plan getoetst aan het beschermingsregime van het NNN-gebied en de Wet natuurbescherming (Wnb).

5.1 Toetsing effect op beschermde soorten

5.1.1 Vogels

Alle in gebruik zijnde nesten van vogelsoorten in Nederland zijn beschermd onder de Wet natuurbescherming (artikel 3.1 en 3.5). Met de meeste broedvogels kan echter in het algemeen relatief eenvoudig rekening worden gehouden door werkzaamheden niet uit te voeren in de broedtijd (circa maart tot en met juli¹) en indien concrete broedgevallen aanwezig zijn. Op deze wijze (en wanneer de soorten uit artikel 3.5 kunnen uitwijken naar alternatief leefgebied) zijn geen belemmeringen vanuit de Wet natuurbescherming aan de orde.

In het projectgebied kunnen nesten gebouwd worden door (algemeen voorkomende) vogelsoorten. Indien nesten aanwezig zijn mogen deze tijdens de broedperiode (en wanneer deze in aanbouw en in gebruik zijn) niet verwijderd of verstoord worden.

Indien het niet mogelijk is om de werkzaamheden buiten het broedseizoen uit te voeren dient het projectgebied (waar de werkzaamheden plaatsvinden) voorafgaande aan de werkzaamheden gecontroleerd te worden op de aanwezigheid van broedvogels door een ecooloog. Indien vastgesteld wordt dat sprake is van actuele broedgevallen binnen het projectgebied worden soort-specifieke maatregelen voorgesteld en/of wordt het projectgebied niet vrijgegeven en dienen de werkzaamheden uitgesteld te worden tot nadat het nest niet meer in gebruik is.

5.1.2 Zoogdieren

Beschermingsregime soorten Habitatrichtlijn (artikel 3.5)

Vleermuizen

Vleermuizen zijn beschermde soorten en staan vermeld in bijlage IV van de Habitatrichtlijn. In het kader van de Wet natuurbescherming is daarom een aantal verbodsbepalingen ten aanzien van vleermuizen neergelegd die in principe niet overtreden mag worden door onder andere een ruimtelijke ontwikkeling.

Bij het slopen van bebouwing en het kappen van vooral oudere bomen dient te allen tijde rekening te worden gehouden met de mogelijke aanwezigheid van vleermuizen. Gebouw bewonende vleermuizen verblijven met name in spouwmuren, onder dak-betimmering, achter boeiborden, in holle ruimtes van bruggen of op zolders. Boom-bewonende vleermuizen verblijven in gaten, holen of scheuren van voornamelijk grote bomen.

¹ Voor het broedseizoen wordt in het kader van de wet geen standaardperiode gehanteerd. Het broedseizoen is afhankelijk van klimatologische omstandigheden; dit houdt in dat het seizoen eerder dan wel later van start kan gaan en eerder dan wel later kan eindigen. Van belang is of er broedgevallen aanwezig zijn.

Verblijfplaatsen

Door het ontbreken van geschikte gebouwen binnen het projectgebied is het voorkomen van verblijfplaatsen van gebouw bewonende vleermuizen binnen het projectgebied uitgesloten. Door het ontbreken van bomen met holten en/of scheuren kunnen ook verblijfplaatsen van boom-bewonende vleermuizen uitgesloten worden.

Mogelijk zijn er verblijfplaatsen van vleermuizen in de nabij gelegen gebouwen aanwezig. Deze gebouwen liggen echter buiten de contouren van de voorgenomen werkzaamheden. Het is aannemelijk dat het projectgebied wordt gebruikt door vleermuizen om te foerageren. In de omgeving zijn echter ruim voldoende alternatieve foerageergebieden voorhandig. Negatieve effecten op verblijfplaatsen en foeragerende vleermuizen kunnen worden uitgesloten.

Vliegroutes

Lijnvormige landschapselementen zoals bomenrijen en watergangen worden door vleermuizen vaak gebruikt als vliegroute.

Het projectgebied maakt onderdeel uit van een lijnvormig landschapselement. Negatieve effecten op essentiële vliegroutes van vleermuizen kunnen hierdoor niet zonder meer op voorhand worden uitgesloten. Wanneer voldoende en doelmatige soort-specifieke maatregelen in acht worden genomen is dit echter voldoende om aan de voorwaarden genoemd in de Wet Natuurbescherming te voldoen.

Met betrekking tot de werkzaamheden en mogelijk aanwezige vliegroutes van vleermuizen dient aan de volgende soort-specifieke maatregelen te worden voldaan:

- Werkzaamheden worden buiten de actieve periode van vleermuizen uitgevoerd (de actieve periode is van april tot november);
- wanneer dit niet mogelijk is dienen de werkzaamheden tussen zonsopkomst en zonsondergang te worden uitgevoerd;
- tijdens de werkzaamheden mag tussen zonsondergang en zonsopkomst geen kunstmatige verlichting worden gebruikt die de functionaliteit van een eventuele vliegroute zou kunnen beperken.

Wanneer het niet mogelijk is om tijdens de uitvoeringsfase aan de bovengenoemde voorwaarden te voldoen dient inzichtelijk te worden gemaakt of het projectgebied daadwerkelijk onderdeel uitmaakt van een essentiële vliegroute van vleermuizen. Wanneer dit het geval blijkt te zijn dient alsnog aan de genoemde voorwaarde te worden voldaan of dient een ontheffing van de Wet natuurbescherming te worden aangevraagd, in combinatie met aanvullende maatregelen om de vliegroute te faciliteren.

5.2 Effecten op beschermde gebieden

5.2.1 Effecten op het Natuurnetwerk Nederland (NNN)

Voor wat betreft de NNN is bij directe/indirecte aantasting sprake van vervolgstappen, waaronder compensatie. Er bevindt zich geen NNN binnen het projectgebied. Er is van directe aantasting van de NNN dan ook geen sprake. In de omgeving van het projectgebied liggen wel NNN-gebieden. Negatieve effecten op de wezenlijke kenmerken en waarden van de NNN in de nabijheid van het project kunnen worden uitgesloten. De ontwikkeling in het projectgebied heeft geen effect op de directe omgeving van het projectgebied. Vanuit dit oogpunt zijn er voor NNN geen belemmeringen.

5.2.2 Effecten op Natura 2000-gebieden

Het projectgebied ligt niet -in of in de nabijheid van- een Natura 2000-gebied. De dichtstbijzijnde Natura 2000-gebieden zijn de Solleveld & Kapittelduinen en Westduinpark & Wapendal. Beide Natura 2000-gebieden zijn aangewezen onder de habitatrictlijnen en liggen op circa negen kilometer van het projectgebied.

Op een dergelijke afstand kunnen negatieve effecten, zowel direct als indirect, op Natura 2000-gebieden als gevolg van het voornemen worden uitgesloten. Er zijn geen vervolgstappen aan de orde.

Een aantal Natura 2000-gebieden is opgenomen in het Programma Aanpak Stikstof (PAS). Dit zijn de gebieden waar tenminste één habitatype voorkomt dat gevoelig is voor overbelasting door stikstofdepositie. De Natura 2000-gebieden Solleveld & Kapittelduinen en Westduinpark & Wapendal zijn beide in de PAS opgenomen.

De aanlegfase leidt tot de inzet van materieel (vrachtwagens voor aanvoer onderdelen en aanlegwerkzaamheden (graafmachines, kranen e.d.)). Deze verkeersbewegingen zorgen voor een tijdelijke toename van stikstofemissie wat voor stikstofgevoelige natuur schadelijk kan zijn. Het betreft echter een tijdelijke situatie omdat na afronding van de werkzaamheden de emissie weer wordt beëindigd. De tijdelijke toename van stikstofemissie zal, gezien de tijdelijkheid en de afstand tot de beide stikstofgevoelige Natura 2000-gebieden, niet leiden tot negatieve effecten op deze stikstofgevoelige Natura 2000-gebieden. Er zijn derhalve geen vervolgstappen aan de orde.

6 Bronnen

Ministerie van Landbouw, Natuur en Voedselkwaliteit. Buiten aan het werk? Houd tijdig rekening met beschermde planten en dieren.

Ministerie van Landbouw, Natuur en Voedselkwaliteit, 2009. Aangepaste lijst jaarrond beschermde vogelnesten ontheffing Flora- en faunawet ruimtelijke ingreep. Augustus 2009.

Rijksdienst voor Ondernemend Nederland (RVO), deskundigheidseisen ecologische deskundige.

Provincie Zuid-Holland, 2018 Interactieve kaarten Provincie Zuid-Holland.

Overig:

NDFF (Nationale Databank Flora en Fauna)

www.floron.nl

www.zoogdieratlas.nl

www.ravon.nl

www.telmee.nl

www.zoogdiervereniging.nl

Bijlage I: Wettelijk kader

Een van de doelen van de Wnb is de bescherming van inheemse flora en fauna. Vanuit deze wet is bij ruimtelijke ingrepen de initiatiefnemer verplicht op de hoogte te zijn van de mogelijk voorkomende beschermde natuurwaarden binnen het projectgebied. Het uitgangspunt van de wet is dat geen schade mag worden toegebracht aan beschermde soorten, tenzij dit uitdrukkelijk is toegestaan (het 'nee, tenzij' – principe). Bepaalde handelingen, waaronder ruimtelijke ingrepen, waarbij beschermde soorten in het geding zijn, zijn slechts bij uitzondering en onder voorwaarden mogelijk. Hieronder wordt uitgelegd welke verbodsbepalingen gelden, welke vrijstellingen er gelden en op welke gronden ontheffingen kunnen worden aangevraagd.

Verbodsbepalingen soortbescherming

In de Wnb is soortbescherming opgedeeld in drie categorieën. Voor elke categorie gelden verschillende verbodsbepalingen die onder andere zijn vermeld in artikel 3.1, 3.5 en 3.10 van de Wnb. In het tekstkader van deze Bijlage (zie volgende pagina) staan de artikelen uitgeschreven. Het gaat om de volgende drie categorieën:

- soorten van de Vogelrichtlijn;
- soorten van de Habitatrichtlijn, inclusief bijlage I en II uit Verdrag van Bern en bijlage I uit Verdrag van Bonn;
- 'andere soorten' (onderdeel A 'fauna' en onderdeel B 'flora'), oftewel de Nationale soorten.

Voor soorten vallend onder bovenstaande beschermingsregimes geldt dat ze in principe niet (opzettelijk) gedood en verstoord mogen worden, ook verblijfplaatsen mogen niet vernietigd worden. Bij Vogelrichtlijnsoorten is opgenomen dat verstoring is toegestaan indien de verstoring niet van wezenlijke invloed is op de staat van instandhouding van de desbetreffende soort. Dit geldt echter niet voor Habitatrichtlijnsoorten, inclusief bijlage I en II Bern en bijlage I Bonn (zie Tabel A van deze Bijlage voor de vogelsoorten en Tabel B van deze bijlage voor een uiteenzetting van soorten niet zijnde vogels). Voor de 'andere soorten' geldt dat verstoring is toegestaan. Soorten die zijn opgenomen in bijlage A en B van de Wnb ('andere soorten') zijn opgenomen in tabel C en D van deze Bijlage.

Verbodsbepalingen Wet natuurbescherming artikel 3.1, 3.5 en 3.10

Artikel 3.1 Beschermingsregime soorten Vogelrichtlijn

1. Het is verboden opzettelijk van nature in Nederland in het wild levende vogels van soorten als bedoeld in artikel 1 van de Vogelrichtlijn te doden of te vangen.
2. Het is verboden opzettelijk nesten, rustplaatsen en eieren van vogels als bedoeld in het eerste lid te vernielen of te beschadigen, of nesten van vogels weg te nemen.
3. Het is verboden eieren van vogels als bedoeld in het eerste lid te rapen en deze onder zich te hebben.
4. Het is verboden vogels als bedoeld in het eerste lid opzettelijk te storen.
5. Het verbod, bedoeld in het vierde lid, is niet van toepassing indien de storing niet van wezenlijke invloed is op de staat van instandhouding van de desbetreffende vogelsoort.

Artikel 3.5 Beschermingsregime soorten Habitatrichtlijn

1. Het is verboden in het wild levende dieren van soorten, genoemd in bijlage IV, onderdeel a, bij de Habitatrichtlijn, bijlage II bij het Verdrag van Bern of bijlage I bij het Verdrag van Bonn, in hun natuurlijk verspreidingsgebied opzettelijk te doden of te vangen.
2. Het is verboden dieren als bedoeld in het eerste lid opzettelijk te verstoren.
3. Het is verboden eieren van dieren als bedoeld in het eerste lid in de natuur opzettelijk te vernielen of te rapen.
4. Het is verboden de voortplantingsplaatsen of rustplaatsen van dieren als bedoeld in het eerste lid te beschadigen of te vernielen.
5. Het is verboden planten van soorten, genoemd in bijlage IV, onderdeel b, bij de Habitatrichtlijn of bijlage I bij het Verdrag van Bern, in hun natuurlijke verspreidingsgebied opzettelijk te plukken en te verzamelen, af te snijden, te ontwortelen of te vernielen.

Artikel 3.10 Beschermingsregime andere soorten

1. Onverminderd artikel 3.5, eerste, vierde en vijfde lid, is het verboden:
 - a. in het wild levende zoogdieren, amfibieën, reptielen, vissen, dagvlinders, libellen en kevers van de soorten, genoemd in de bijlage, onderdeel A, bij deze wet, opzettelijk te doden of te vangen;
 - b. de vaste voortplantingsplaatsen of rustplaatsen van dieren als bedoeld in onderdeel a opzettelijk te beschadigen of te vernielen, of
 - c. vaatplanten van de soorten, genoemd in de bijlage, onderdeel B, bij deze wet, in hun natuurlijke verspreidingsgebied opzettelijk te plukken en te verzamelen, af te snijden, te ontwortelen of te vernielen.
2. Artikel 3.8, met uitzondering van het derde en vierde lid, is van overeenkomstige toepassing op de verboden, bedoeld in het eerste lid, met dien verstande dat, in aanvulling op de redenen, genoemd in het vijfde lid, onderdeel b, de noodzaak voor de ontheffing of vrijstelling ook verband kan houden met handelingen:
 - a. in het kader van de ruimtelijke inrichting of ontwikkeling van gebieden, daaronder begrepen het daarop volgende gebruik van het ingerichte of ontwikkelde gebied;
 - b. ter voorkoming van schade of overlast, met inbegrip van schade aan sportvelden, schietterreinen, industrieterreinen, kazernes, of begraafplaatsen;
 - c. ter beperking van de omvang van de populatie van dieren, in verband met door deze dieren ter plaatse en in het omringende gebied veelvuldig veroorzaakte schade of in verband met de maximale draagkracht van het gebied waarin de dieren zich bevinden;
 - d. ter voorkoming of bestrijding van onnodig lijden van zieke of gebrekkige dieren;
 - e. in het kader van bestendig beheer of onderhoud in de landbouw of bosbouw;
 - f. in het kader van bestendig beheer of onderhoud aan vaarwegen, watergangen, waterkeringen, waterstaatswerken, oevers, vliegvelden, wegen, spoorwegen of bermen, of in het kader van natuurbeheer;
 - g. in het kader van bestendig beheer of onderhoud van de landschappelijke kwaliteiten van een bepaald gebied, of
 - h. in het algemeen belang.
3. De verboden, bedoeld in het eerste lid, onderdelen a, en b, zijn niet van toepassing op de bosmuis, de huisspitsmuis en de veldmuis voor zover deze dieren zich in of op gebouwen of daarbij behorende erven of roerende zaken bevinden.

Tabel A. Vogels die vallen onder artikel 3.5 (Bern bijlage II, Bonn bijlage I) én in Nederland broeden.

Info tabel: Ingekorte lijst van de vogelsoorten van de Conventie van Bern bijlage II. Deze lijst is ingekort door alleen die vogels op te nemen die volgens de Atlas van de Nederlandse Broedvogels (Nederlandse Fauna serie deel 5 uit 2002) en de Avifauna van Limburg (uit 2006) in Nederland broeden. Dwaalgasten en overwintersaars zijn derhalve niet vermeld.

Vogels		
Appelvink	Grote bonte specht	Purperreiger
Baardman	Grote gele kwikstaart	Putter
Beflijster	Grote karekiet	Ransuil
Bergeend	Grote stern	Rietgors
Bergfluit	Grote zilverreiger	Rietzanger
Bijeneter	Havik	Rode wouw
Blauwborst	Heggenmus	Roerdomp
Blauwe kiekendief	Hop	Roodborst
Boerenwaluw	Huiswaluw	Roodborsttapuit
Bontbekplevier	IJsvogel	Roodhalsfuut
Bonte strandloper	Kerkuil	Rouwkwikstaart
Bonte vliegenvanger	Klaapekster	Sijs
Boomklever	Klein waterhoen	Slangenarend
Boomkruiper	Kleine barmstij	Slechtvalk
Boompieper	Kleine bonte specht	Smelleken
Boomvalk	Kleine karekiet	Snor
Bosrietzanger	Kleine plevier	Sperwer
Bosruiter	Kleine zilverreiger	Spotvogel
Bosuul	Kleinst waterhoen	Sprinkhaanzanger
Braamsluiper	Kluut	Steenuil
Brandgans	Kneu	Steltkluut
Bruine kiekendief	Koereiger	Strandplevier
Buizerd	Koolmees	Taigaboomkruiper
Casarca	Kortsnavelboomkruiper	Tapuit
Cetti's zanger	Kraanvogel	Tjiftjaf
Draaihals	Krekelzanger	Torenvalk
Duinpieper	Kruisbek	Tuinfluit
Dwergmeeuw	Kuifmees	Velduil
Dwergstern	Kwak	Visarend
Engelse kwikstaart	Kwartelkoning	Visdief
Europese kanarie	Lepelaar	Vuurgoudhaan
Fitis	Matkop	Wespendief
Fluiter	Middelste bonte specht	Wielewaal
Geelgors	Nachttegaal	Winterkoning
Gekraagde roodstaart	Nachtwaluw	Witbandkruisbek
Gele kwikstaart	Noordse stern	Witte kwikstaart
Geoorde fuut	Oehoe	Witwangstern
Glanskop	Oeverloper	Woudaap
Goudhaan	Oeverpieper	Zeearend
Grasmus	Oeverwaluw	Zwarte mees
Graspieper	Ooievaar	Zwarte ooievaar
Graszanger	Orpheusspotvogel	Zwarte roodstaart
Grauwe kiekendief	Paapje	Zwarte specht
Grauwe klauwier	Pestvogel	Zwarte stern
Grauwe vliegenvanger	Pimpelmees	Zwarte wouw
Griel	Poelruiter	Zwartkop
Groene specht	Porseleinhoen	Zwartkopmeeuw
Groenling		

Tabel B. Soorten die vallen onder artikel 3.5 (Habitatrichtlijn bijlage IV, Bern bijlage II, Bonn bijlage I).

Soortgroep	Nederlandse naam	Soortgroep	Nederlandse naam
Amfibieën	boomkikker	Zoogdieren landzoogdieren	hamster
	geelbuikvuurpad		otter
	heikikker		bever
	kamsalamander		hazelmuis
	knoflookpad		lynx
	rugstreppad		noordse woelmuis
	vroedmeesterpad		wilde kat
	poelkikker	wolf	
Dagvlinders	moerasparelmoervlinder	Zoogdieren vleermuizen	baardvleermuis
	apollovlinder		bechsteins vleermuis
	boszandoog		bosvleermuis
	donker pimperlblauwtje		brandts vleermuis
	grote vuurvlinder		franjestart
	pimperlblauwtje		gewone grootovleermuis
	tijmblauwtje		grijze grootovleermuis
zilverstreephoobeestje	grote hoefijzerneus		
Haften	oeveraas		grote rosse vleermuis
kevers	brede geelrandwaterroofkever		ingekorven vleermuis
	gestreepte waterroofkever		kleine dwergvleermuis
	juchtleerkever		kleine hoefijzerneus
	vermiljoenkever		laatvlieger
Libellen	mercuurwaterjuffer		meervleermuis
	bronslibel	mopsvleermuis	
	gaffellibel	noordse vleermuis	
	gevlekte witsnuitlibel	rosse vleermuis	
	groene glazenmaker	ruige dwergvleermuis	
	noordse winterjuffer	tweekleurige vleermuis	
	oostelijke witsnuitlibel	vale vleermuis	
	rivierrombout	watervleermuis	
	sierlijke witsnuitlibel	gewone dwergvleermuis	
Nachtvlinders	tennisbloempijlstaart	Zoogdieren zeezoogdieren	walrus
Reptielen	Dikkopschildpad, kemp's zeeschildpad, lederschildpad, soepschildpad		Bulrug, gewone vinvis bruinvis dwergpotvis
	gladde slang		gestreepte dolfijn
	muurhagedis		gewone dolfijn
Sporenplanten	geel schorpioenmos		gewone spitsdolfijn
	tonghaarmuts		grijze dolfijn
	kleine vlotvaren		kleine zwaardwalvis
Vissen	steur		narwal
	houting		orka
Weekdieren	bataafse stroommossel		tuumelaar
	platte schijfhoren		witflankdolfijn, witsnuitdolfijn
Zaadplanten	liggende raket		noordse vinvis, potvis
	drijvende waterweegbree		butskop
	groenknolorchis		dwergvinvis
	kruiend moerasscherm		griend, spitsdolfijn van gray

	zomerschroeforchis		witte dolfijn
--	--------------------	--	---------------

Tabel C. "Overige Soorten" onderdeel A behorend bij artikel 3.10, eerste lid, onderdeel a.

Zoogdieren	Waterspitsmuis	Donker pimperlblauwtje
Aardmuis*	Wezel**	Duinparelmoervlinder
Boommarter	Wild zwijn	Gentiaanblauwtje
Bosmuis*	Woelrat*	Grote parelmoervlinder
Bunzing**	Amfibieën	Grote vos
Damhert	Alpenwatersalamander	Grote vuurvlinder
Das	Bruine kikker*	Grote weerschijnvlinder
Dwergmuis*	Gewone pad*	Iepenpage
Dwergspitsmuis*	Kleine watersalamander*	Kleine heivlinder
Edelhert	Meerkikker*	Kleine ijsvogelvlinder
Eekhoorn	Middelste groene kikker*	Kommavlinder
Egel*	Vinpootsalamander	Pimperlblauwtje
Eikelmuis	Vuursalamander	Sleedoorpage
Gewone bosspitsmuis*	Reptielen	Spiegeldikkopje
Gewone zeehond	Adder	Veenbesblauwtje
Grote bosmuis	Hazelworm	Veenbesparelmoervlinder
Grijze zeehond	Levendbarende hagedis	Veenhooibeestje
Haas*	Ringslang	Veldparelmoervlinder
Hermelijn**	Vissen	Zilveren maan
Huisspitsmuis*	Beekdonderpad	Libellen
Konijn*	Beekprik	Beekkrombout
Molmuis	Elrits	Bosbeekjuffer
Ondergrondse woelmuis*	Europese rivierkreeft	Donkere waterjuffer
Ree*	Gestippelde alver	Gevlekte glanslibel
Rosse woelmuis*	Grote modderkruiper	Gewone bronlibel
Steenmarter	Kwabaal	Hoogveenglanslibel
Tweekleurige bosspitsmuis*	Dagvlinders	Kempense heidelibel
Veldmuis*	Aardbeivlinder	Speerwaterjuffer
Veldspitsmuis	Bosparelmoervlinder	Kevers
Vos*	Bruin dikkopje	Vliegend hert
	Bruine eikenpage	

Soorten met een asterisk (*) zijn opgenomen in de provinciale vrijstellingen. Soorten met een dubbele asterisk (**) zijn in alle provincies, behalve Noord-Holland en Noord-Brabant, vrijgesteld. In Limburg is daarnaast de molmuis vrijgesteld, in Friesland de steenmarter en in Noord-Brabant het wild zwijn.

Planten	Groene nachtorchis	Roggelelie
Akkerboterbloem	Groensteel	Rood peperboompje
Akkerdoornzaad	Groot spiegelklokje	Rozenkransje
Akkerogentroost	Grote bosaardbei	Ruw pazelzaad
Beklierde ogentroost	Grote leeuwenklauw	Scherpkruid
Berggamander	Honingorchis	Schubvaren
Bergnachtorchis	Kalkboterbloem	Schubzegge
Blaasvaren	Kalketrip	Smalle raai
Blauw guichelheil	Karthuizeranjer	Spits havikskruid
Bokkenorchis	Karwijselie	Steenbraam
Bosboterbloem	Kleine ereprijs	Stijve wolfsmelk
Bosdravik	Kleine Schorseneer	Stofzaad
Brave hendrik	Kleine wolfsmelk	Tengere distel
Brede wolfsmelk	Kluwenklokje	Tengere veldmuur
Breed wollegras	Knollathyrus	Trosgamander
Bruinrode wespenorchis	Knolspirea	Veenbloembies
Dennenorchis	Korensla	Vliegenorchis
Dreps	Kranskarwij	Vroege ereprijs
Echte gamander	Kruiptijm	Wilde averuit
Franjegtiaan	Lange zonnedaauw	Wilde ridderspoor
Geelgroene wespenorchis	Liggende ereprijs	Wilde weit
Geplooide vrouwenmantel	Moerasgamander	Wolfskers

Natuurtoets

ITA Delfland

projectnummer: 0436709.100

6 maart 2019

Hoogheemraadschap Delfland

Getande veldsla

Gevlekt zonneroosje

Glad biggenkruid

Gladde zegge

Muurbloem

Naakte lathyrus

Naaldenkervel

Pijlscheefkalk

Zandwolfsmelk

Zinkviooltje

Zweedse kornoelje



Tabel D. "Overige Soorten" onderdeel B behorend bij artikel 3.10, eerste lid, onderdeel c.

Zorgplicht

In de Wet natuurbescherming is in artikel 1.11 de zorgplicht opgenomen. In het tekstkader hieronder staat het wetsartikel uitgeschreven.

Artikel 1.11

1. Een ieder neemt voldoende zorg in acht voor Natura 2000-gebieden, bijzondere nationale natuurgebieden en voor in het wild levende dieren en planten en hun directe leefomgeving.
2. De zorg, bedoeld in het eerste lid, houdt in elk geval in dat een ieder die weet of redelijkerwijs kan vermoeden dat door zijn handelen of nalaten nadelige gevolgen kunnen worden veroorzaakt voor een Natura 2000-gebied, een bijzonder nationaal natuurgebied of voor in het wild levende dieren en planten:
 - a. dergelijke handelingen achterwege laat, dan wel
 - b. indien dat achterwege laten redelijkerwijs niet kan worden gevergd, de noodzakelijke maatregelen treft om die gevolgen te voorkomen, of
 - c. voor zover die gevolgen niet kunnen worden voorkomen, deze zoveel mogelijk beperkt of ongedaan maakt.
3. Het eerste lid is niet van toepassing op handelen of nalaten in overeenstemming met het bij of krachtens deze wet of de Visserijwet 1963 bepaalde.

De zorgplicht houdt in dat planten en dieren niet onnodig vernield/gedood of verstoord mogen worden. Dit betekent dat handelingen (of het nalaten hiervan) waarvan men weet, of redelijkerwijs kan vermoeden, dat ze nadelig zijn voor planten en/of dieren niet mogen worden uitgevoerd. Wanneer dergelijke handelingen toch uitgevoerd moeten worden, moeten maatregelen, voor zover dit in redelijkheid kan, worden genomen om de nadelige gevolgen te voorkomen of zoveel mogelijk te beperken. Er dient bijvoorbeeld zo gewerkt te worden dat dieren kunnen ontsnappen en het kan nodig zijn om soorten te verplaatsen (bijvoorbeeld planten en amfibieën). Deze algemene zorgplicht geldt voor elke soort en elk individu in Nederland.

Vrijstellingen

Onder bepaalde voorwaarden geldt een algemene vrijstelling of een ontheffingsplicht van de verbodsbepalingen in de Wnb. Welke voorwaarden verbonden zijn aan de vrijstelling of ontheffing hangt af van de dier- of plantensoorten die voorkomen in het onderzoeksgebied en de provincie waarin de activiteit plaatsvindt. Hiertoe worden verschillende beschermingsregimes onderscheiden.

Provinciale Vrijstelling Nationale soorten ('andere soorten').

Met betrekking tot de 'andere soorten' zijn per provincie beleidsregels opgesteld waarin voor een deel van deze soorten vrijstelling is verleend. Het Rijk heeft ook een vrijstelling gemaakt voor projecten die vallen onder hun bevoegdheid (projecten van nationaal belang). Zoals ook te herleiden is uit de tabel (tabellen A en B), hangt het per provincie af welke soort is vrijgesteld van de verbodsbepalingen in artikel 3.10, ook de grond waarvoor een vrijstelling geldt kan ook variëren tussen provincies..

Indien de Nationale soorten niet zijn vrijgesteld en daarmee het voornemen de gestelde verboden in artikel 3.10 overtreedt, dient een ontheffing aangevraagd te worden bij de provincie waarin het voornemen plaatsvindt.

Ontheffingen

Indien een soort niet onder een vrijstelling valt of niet gewerkt kan worden volgens een gedragscode, dient er een ontheffing te worden aangevraagd. Deze moet ingediend worden bij het bevoegd gezag. Dit is de provincie waarin de activiteit plaatsvindt.

Een ontheffingsaanvraag wordt getoetst aan drie criteria:

1. Er bestaat geen andere bevredigende oplossing;
2. De activiteit leidt niet tot verslechtering van de staat van instandhouding; en
3. Er is sprake van een in de wet genoemd belang.

In tabel E worden de belangen waaronder een ontheffing kan worden aangevraagd, opgesomd. Let daarbij op dat er voor Nationale soorten ('andere soorten') meer ontheffingsgronden beschikbaar zijn dan voor de beschermde soorten onder artikel 3.1 en 3.5. Indien de activiteit bestaat uit een ruimtelijke inrichting of ontwikkeling zou alleen een ontheffing afgegeven kunnen worden voor Nationale soorten. Mochten desondanks soorten uit de Vogel- en/of Habitatrictlijn, Bern en Bonn voorkomen bij ruimtelijke ontwikkelingen, dan kunnen mitigerende maatregelen worden opgesteld. Er kan dan voor de zekerheid een ontheffing worden aangevraagd om de mitigerende maatregelen goed te keuren.

Tabel E. Ontheffingsgronden waarop een ontheffing verleend mag worden per categorie (artikel 3.1, 3.5 en 3.10).

Ontheffingsgronden	Artikel 3.1 Soorten van de Vogelrichtlijn	Artikel 3.5 Soorten van de Habitatrictlijn, Bonn & Bern	Artikel 3.10 Andere soorten
1 Er bestaat geen andere bevredigende oplossing	X	X	X
2 Leiden niet tot verslechtering van de staat van instandhouding	X	X	X
3 Opsomming van:	X	X	X
volksgezondheid en openbare veiligheid	X	Nee	X
veiligheid van luchtverkeer	X	X	X
ter voorkoming van schade aan gewassen, vee, bossen, visserij	X	X	X
ter bescherming van Flora en Fauna	X	X	X
voor onderzoek, onderwijs, uitzetten en herinvoeren van soorten / teelt	X	X	X
dwingende reden van groot openbaar belang, met inbegrip van sociale of economische aard en met inbegrip van voor milieuwezenlijke gunstige effecten	Nee	X	X
ruimtelijke inrichting of ontwikkeling	Nee	Nee	X
schade en overlast, ter beperking omvang populatie, ter bestrijding van lijden en ziekte, bestendig beheer en onderhoud, algemeen belang	Nee	Nee	3.10 2a-g

Procedure ontheffingsaanvraag

Voor Nationale soorten ('andere soorten') welke zijn opgenomen in de provinciale vrijstellingen geldt een vrijstelling. Dit betekent dat u geen ontheffing van de Wet natuurbescherming hoeft aan te vragen, maar u wel de zorgplicht moet nakomen. Voor Nationale soorten die niet zijn vrijgesteld, dient u een ontheffing beschermde soorten aan te vragen of te werken conform een gedragscode.

Voor soorten van de Vogel- en Habitatrichtlijn, Conventie van Bern en Conventie van Bonn geldt dat als u kunt werken volgens een goedgekeurde gedragscode er een vrijstelling geldt. U hoeft geen ontheffing beschermde soorten aan te vragen, maar u moet uw activiteiten aantoonbaar uitvoeren zoals in de gedragscode staat. Tevens blijft de zorgplicht gelden. Indien u niet kunt werken volgens een gedragscode, maar u kunt maatregelen nemen om de functionaliteit van de voortplantings- en/of vaste rust- en verblijfplaats te garanderen (zogenoemde mitigerende maatregelen), dan hoeft u ook geen ontheffing beschermde soorten aan te vragen. Wilt u zeker weten of uw mitigerende maatregelen voldoende zijn, en er inderdaad geen ontheffing nodig is? Vraag dan een ontheffing aan om uw maatregelen goed te keuren.

Indien u geen mitigerende maatregelen kunt nemen, dan dient een ontheffing te worden aangevraagd bij het bevoegd gezag. Voor de ontheffingsaanvraag is het noodzakelijk te weten welke soorten aanwezig zijn, zodat gerichte mitigerende maatregelen kunnen worden getroffen. Het bevoegd gezag zal, indien het akkoord is met het aangeleverde stappenplan waarin de aanpak voor mitigatie beschreven wordt, een zogenoemde 'verklaring van geen bedenkingen' (vvgb) afgeven. Daarmee zegt zij in feite dat een ontheffing niet noodzakelijk is wanneer men zich bij de uitvoering houdt aan het opgestelde stappenplan.

Natuurnetwerk Nederland (NNN)

De nieuwe naam voor de ecologische hoofdstructuur (EHS), het natuurnetwerk Nederland (NNN). De term EHS werd in 1990 geïntroduceerd in het Natuurbeleidsplan (NBP) van het toenmalige ministerie van Landbouw, Natuur en Voedselkwaliteit (LNV). In 2013 is het natuurbeleid gedecentraliseerd naar de provincies. In hetzelfde jaar hebben de twaalf provincies met de staatssecretaris van het ministerie van EZ definitieve afspraken gemaakt in het Natuurpact. In 2014 werd de term 'EHS' vervangen door 'NNN'.

Dit beleid blijkt noodzakelijk te zijn doordat de Nederlandse natuur steeds meer onder druk staat, bijvoorbeeld door huizenbouw, aanleg van wegen en industrie. Toch leeft bij veel Nederlanders de wens om natuurgebieden in de buurt te hebben. Natuur geeft rust en biedt ruimte voor recreatie.

De overheid heeft daarom extra geld uitgetrokken om de Nederlandse natuur te beschermen en verder te ontwikkelen. Door nieuwe natuur te ontwikkelen, kunnen natuurgebieden met elkaar worden verbonden. Zo kunnen planten zich over verschillende natuurgebieden verspreiden en dieren van het ene naar het andere gebied gaan. Het totaal van al deze gebieden en de verbindingen ertussen vormt het natuurnetwerk Nederland (NNN).

Het NNN is een netwerk van gebieden in Nederland waar de natuur voorrang heeft. Het netwerk helpt voorkomen dat planten en dieren in geïsoleerde gebieden uitsterven en dat natuurgebieden hun waarde verliezen. Het NNN kan worden gezien als de ruggengraat van de Nederlandse natuur. Het NNN bestaat uit:

- bestaande natuurgebieden, reservaten, natuurontwikkelingsgebieden en zogenaamde robuuste verbindingen;
- landbouwgebieden met mogelijkheden voor agrarisch natuurbeheer (beheergebieden);
- grote wateren (zoals de kustzone van de Noordzee, het IJsselmeer en de Waddenzee).

Het NNN is een plan in uitvoering. De doelstelling van het Natuurpact is om 80.000 hectare nieuwe natuur in te richten vóór 2027.

Natura 2000-gebieden

In de Wnb zijn bepalingen vanuit de Europese Vogelrichtlijn en Habitatrichtlijn verwerkt. De Europese richtlijnen verplichten de lidstaten gebieden aan te wijzen met speciale beschermingszones (de Natura 2000-gebieden). Het doel hiervan is om de aangewezen habitattypes en habitats van soorten in een gunstige staat van instandhouding te behouden of te herstellen.

De lidstaten moeten maatregelen treffen om de kwaliteit van deze habitats en habitats van soorten niet te laten verslechteren of te voorkomen dat er geen storende factoren optreden voor de soorten waarvoor de zones zijn aangewezen.

Voor activiteiten of projecten die schadelijk zijn voor de beschermde natuur, geldt een vergunningplicht. Hierdoor is in Nederland een zorgvuldige afweging gegarandeerd bij projecten die gevolgen kunnen hebben voor natuurgebieden. Meestal verlenen de provincies de vergunningen, maar soms doet het Ministerie van Economische Zaken dit.

Bestaand gebruik

Voor handelingen die op 31 maart 2010 bekend waren bij het gevoegd gezag en die sinds deze datum niet meer in betekenende mate zijn gewijzigd is het niet meer noodzakelijk om een vergunning aan te vragen. Deze datum kan van een later tijdstip zijn indien een Natura 2000-gebied na 31 maart 2010 is aangewezen als beschermd gebied. Zie ook artikel 2.9 lid 2.

Overgangsrecht

In de Wnb (artikel 9.4) is opgenomen dat de vergunningen afgegeven onder het oude recht, gelden als vergunningen onder de Wet natuurbescherming. Daarbij blijven dezelfde voorschriften gelden. Dit geldt eveneens voor omgevingsvergunningen en vvgb's.

Beschermde Natuurmonumenten hebben vanaf inwerkingtreding van de Wnb niet langer een beschermde status. Daardoor zijn deze gebieden alleen nog ruimtelijk beschermd (Barro, bestemmingsplannen).

Het volgende schema toont de vergunningprocedure in het kader van de Natuurbeschermingswet. Een Voortoets geeft aan of er wel of geen (negatieve) negatieve effecten zijn te verwachten. Zijn er geen negatieve effecten te verwachten, dan hoeft er geen vergunning beschermde gebieden aangevraagd te worden. Indien er kans is op negatieve effecten, kan een habitattoets een verdiepingsslag geven om aan te tonen hoe groot deze negatieve effecten zijn. Mocht er kans zijn op significant negatieve effecten, is het mogelijk om een ADC-toets uit te voeren. Wordt er voldaan aan de eisen, dan kan er een vergunning worden afgegeven met voorschriften en beperkingen.

VOORTOETS

INVENTARISATIE VOORTOETS: De voortoets is niet verplicht maar wel verstandig om uit te voeren. Alle fasen VT1 t/m VT4 kunnen onderdeel zijn van de voortoets. Het kan ook zijn dat al na fase VT1 de effecten bekend zijn. Het bevoegd gezag moet die conclusie trekken.

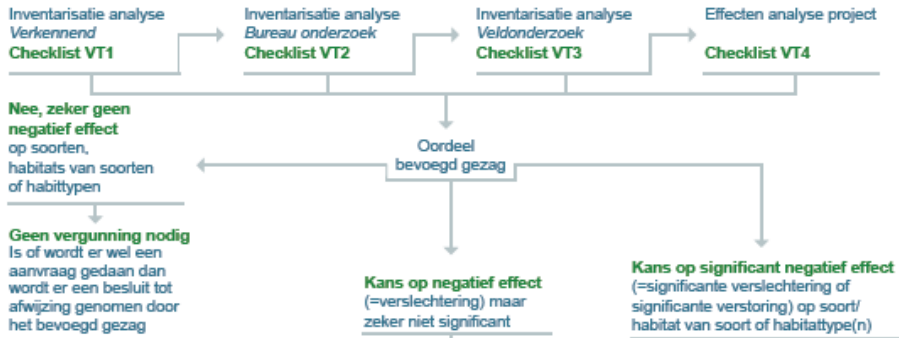

HABITATTOETS



ADC-TOETS

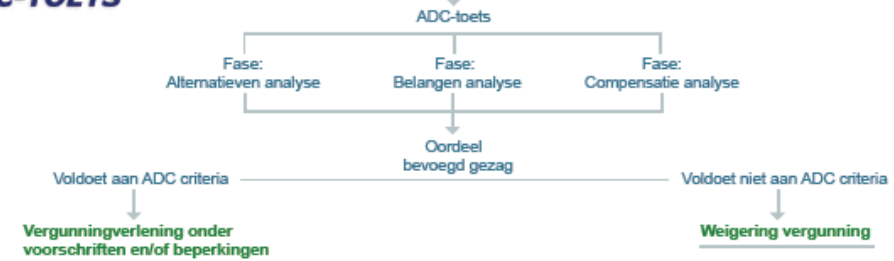

Bijlage II: Begrenzing werkgebied

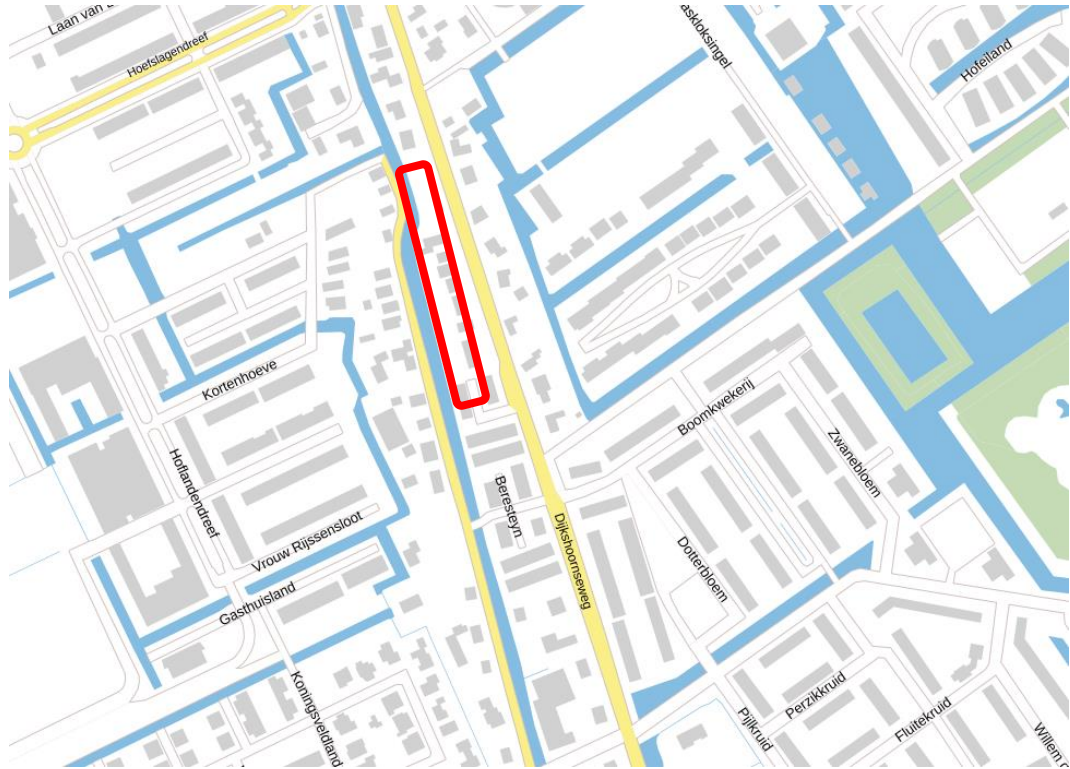

Over Antea Group

Van stad tot land, van water tot lucht; de adviseurs en ingenieurs van Antea Group dragen in Nederland sinds jaar en dag bij aan onze leefomgeving. We ontwerpen bruggen en wegen, realiseren woonwijken en waterwerken. Maar we zijn ook betrokken bij thema's zoals milieu, veiligheid, assetmanagement en energie. Onder de naam Oranjewoud groeiden we uit tot een allround en onafhankelijk partner voor bedrijfsleven en overheden. Als Antea Group zetten we deze expertise ook mondiaal in. Door hoogwaardige kennis te combineren met een pragmatische aanpak maken we oplossingen haalbaar én uitvoerbaar. Doelgericht, met oog voor duurzaamheid. Op deze manier anticiperen we op de vragen van vandaag en de oplossingen van de toekomst. Al meer dan 60 jaar.

Contactgegevens

Monitorweg 29
1322 BK ALMERE
Postbus 10044
1301 AA ALMERE
T. 0615134454
E. Koen.Meijer@anteagroup.com

www.anteagroup.nl

Copyright © 2018

Niets uit deze uitgave mag worden verveelvoudigd en/of openbaar worden gemaakt door middel van druk, fotokopie, elektronisch of op welke wijze dan ook, zonder schriftelijke toestemming van de auteurs.