



ViForis
t.a.v. dhr. M. Vroomen
Boven de Wolfskuil 3-B9
6049 LX Roermond

Nederweert, 1 oktober 2019

Uw kenmerk: -
Ons kenmerk: 19-077
Onderwerp: Brief inspectie Wet natuur-
bescherming Belfeldse Leigraaf,
Belfeld

Geachte heer Vroomen,

Ten oosten van Belfeld ligt bij de Soersbeekweg de waterloop Belfeldse Leigraaf (zie bijlage 1). Het Waterschap is voornemens delen van deze waterloop te ontluizen, herprofileren en de loop door te trekken tot de afwateringssloot bij de A73. Voor het doortrekken tot aan deze afwateringssloot zijn twee varianten. In de korte variant wordt de bestaande waterloop in oostelijke richting doorgetrokken. Hierbij kruist de nieuwe loop een strookje bos. Bij deze variant moeten enkele bomen worden geveld. In de 'langere' variant buigt een nieuw te graven waterloop direct oostelijk van de kas naar het noorden en sluit vervolgens aan op de afwateringssloot van de A73.

U heeft ons verzocht na te gaan of in het gebied planologische natuurbeschermingskaders aanwezig zijn (Goudgroene natuurzone, Natura 2000) en of beschermde soorten aanwezig zijn (Wet natuurbescherming). Hiertoe hebben wij op 27 september 2019 een inspectiebezoek gebracht aan het gebied en zijn datasets geraadpleegd. In deze brief worden de resultaten van de inspectie en bronnenonderzoek verwoord. Ook worden eventueel noodzakelijke mitigerende maatregelen geformuleerd of benodigde vervolgstappen toegelicht.

Situatie

De bestaande waterloop is een ondiepe greppel die grote delen van het jaar niet watervoerend is. De loop ligt tussen een onverharde weg en agrarisch gebied (zie foto's in bijlage 1).

Gebiedsbescherming

Het plangebied maakt geen deel uit van een Natura 2000 gebied. Het dichtstbijzijnde Natura 2000 gebied is Swalmdal, op een afstand van meer dan 10 kilometer. Door de relatief kortdurende en lokaal uit te voeren werkzaamheden zijn effecten op habitattypen en -soorten uit te sluiten.

Het gebied maakt geen deel uit van de Goudgroene of Zilvergroene natuurzone of de Bronsgroene landschapszone.

Soortbescherming

Gegevenscheck (waarneming.nl en provincie Limburg)

Van de locatie zijn een aantal waarnemingen van vogels bekend. Door de provincie Limburg is in 2017 een broedvogelonderzoek uitgevoerd. Op enige afstand aan de oostzijde van de Belfeldse Leigraaf (in het bos) werden Kneu en Boomkruiper als broedvogel vastgesteld.

Andere beschermde soorten (zoals zoogdieren of amfibieën) zijn niet uit de gegevensset (NDFP, laatste vijf jaar) bekend.

Bij de provinciale vegetatiekartering (meest recente in 2006) werden geen bijzondere of beschermde plantensoorten aangetroffen.

Veldbezoek 25 september 2019

Flora

In de dataset zijn geen waarnemingen van beschermde planten bekend uit de omgeving van het plangebied. Op grond van het aangetroffen habitat in het plangebied (droge waterlossing in regulier gebruikt agrarisch gebied) tijdens het veldbezoek en de gegevens kan het voorkomen van beschermde plantensoorten worden uitgesloten.

Broedvogels

Het veldbezoek werd gebracht buiten de broedtijd. Op grond van het aangetroffen habitat tijdens het veldbezoek en de gegevens van de provincie Limburg uit 2017 wordt geconcludeerd dat langs de Belfeldse Leigraaf zelf geen geschikte broedmogelijkheden zijn voor vogels. De korte variant loopt door het bos. Broedende vogels in dit deel van het plangebied kunnen niet uitgesloten worden. Jaarrond beschermde nesten zijn tijdens het veldbezoek niet aangetroffen.

In de Wet natuurbescherming is gesteld dat alle in gebruik zijnde nesten zijn beschermd. Deze nesten moeten met rust gelaten worden tot de jongen niet meer afhankelijk zijn van het nest.

Bij de korte variant moeten enkele bomen worden geveld. De kap en overige werkzaamheden dienen in dit deel van het plangebied buiten het broedseizoen te worden uitgevoerd om verstoring van broedgevallen of vernietiging van nesten te voorkomen. Een indicatie van de broedperiode is 15 maart - 15 juli. Bij de lange variant hoeft deze maatregel niet genomen te worden, hier kan ook in het broedseizoen gewerkt worden.

Zoogdieren

Uit het gebied zijn geen waarnemingen bekend. Tijdens het veldbezoek werd ingeschat dat de taluds geschikt zijn als leefgebied voor enkele soorten zoogdieren (muizen, Mol). Voor het vernietigen van verblijfplaatsen van deze soorten geldt een vrijstelling in de provincie Limburg op grond van de Beleidsregel passieve soortenbescherming; voor het doden van individuen geldt een vrijstelling op grond van de Gedragscode Flora en fauna voor waterschappen (zie bijlage 2). Geschikte verblijfplaatsen voor andere, zwaarder beschermde soorten (bijvoorbeeld Das) werden niet aangetroffen.

In geval van de korte variant moeten enkele bomen worden geveld. Tijdens het veldbezoek werd geconstateerd dat geschikte verblijfplaatsen voor vleermuizen in dit deel van het plangebied en de omgeving ontbreken. De oostelijke bosrand (waar de Belfeldse Leigraaf mogelijk kruist) doet naar verwachting dienst als vliegrouete en foerageergebied voor vleermuizen. Door het vellen van de bomen treedt geen verandering op in de functionaliteit hiervan. In de 'lange variant zijn effecten op zoogdieren uit te sluiten.

Overige soorten

Overige beschermde soorten zijn niet uit het plangebied bekend en aanwezigheid van andere beschermde soorten is op grond van het veldbezoek ook niet te verwachten door het ontbreken van water, structuurvariatie en de afwezigheid van geschikte verblijfs- en nestplaatsen.

Zorgplicht

Als dieren aangetroffen worden tijdens de werkzaamheden dienen maatregelen genomen te worden om schade/sterfte aan deze dieren te voorkomen. Eventueel aanwezige dieren (hoewel in deze situatie niet te verwachten) kunnen worden verplaatst naar in de omgeving geschikte locaties. Andere algemene mitigerende maatregelen om schade aan dieren te voorkomen zijn opgenomen in bijlage 2; deze zijn niet in elke situatie van toepassing.

Aanbevelingen

Op de taluds wordt bij voorkeur een maai- en afvoerbeheer gevoerd, waarbij kleine delen (jaarlijks circa 20%) van de oppervlakte ongemaaid blijven. Het jaar daarop kan het ongemaaide deel wel gemaaid worden en een ander deel (ook weer circa 20% van de oppervlakte) overstaan. Een dergelijk maai-beheer voorziet in overwinteringsmogelijkheden voor insecten, schuilgelegenheid voor kleine zoogdieren. De taluds kunnen dan ook een voedselbron vormen voor akker- en roofvogels. Eventueel aanwezige overhoekjes in eigendom van het Waterschap worden ook bij voorkeur op deze manier beheerd.

Houtopstanden

In geval van de keus voor de korte variant dienen waarschijnlijk enkele bomen te worden geveld om de aansluiting aan de afwatering van de A73 mogelijk te maken. Hiervoor dient bij gemeente Venlo een kapvergunning te worden aangevraagd. Een ontheffing voor het kappen van een beschermde boom of houtopstand wordt, mits alternatieven voor behoud uitputtend zijn onderzocht, alleen verleend indien:

- a. een algemeen maatschappelijk belang zwaarder weegt dan het duurzaam behoud van de beschermde boom of houtopstand of;
- b. naar boomdeskundige maatstaven instandhouding niet langer verantwoord is ter voorkoming van letsel of schade.

Bij Gedeputeerde Staten van provincie Limburg dient een melding te worden ingediend. Voor de oppervlakte van de velling geldt een herplantverplichting.

Conclusie

Het plangebied ligt niet in of nabij beschermde gebieden. Er zijn geen vervolgstappen nodig op grond van De Wet natuurbescherming (Natura 2000) en de Omgevingsverordening Limburg 2014, onderdeel Natuur.

Het veldbezoek en de beschikbare gegevens volstaan om een goede inschatting te maken van de geschiktheid van het plangebied voor beschermde soorten. Nader onderzoek naar beschermde natuurwaarden is niet nodig.

Het plangebied is geschikt als leefgebied voor enkele algemeen voorkomende soorten. Voor deze soorten geldt een vrijstelling bij ruimtelijke ingrepen op grond van de Beleidsregels ten behoeve van de passieve soortenbescherming onder de Wet natuurbescherming in Limburg en de Gedragscode Flora- en faunawet voor Waterschappen 2012. De werkzaamheden dienen volgens de Gedragscode te worden uitgevoerd. Daarnaast is in de korte variant een enkel broedgeval niet op voorhand uit te sluiten; de (kap)werkzaamheden in dit deel van het plangebied dienen daarom buiten de broedperiode uitgevoerd te worden (indicatie broedperiode 15 maart- 15 juli). Als gekozen wordt voor de lange variant dan hoeft deze maatregel niet genomen te worden.

Mits gehouden wordt aan bovenstaande, kunnen overtredingen op grond van de Wet natuurbescherming (soorten en houtopstanden) uitgesloten worden.

In geval van de keus voor de korte variant is een kapvergunning voor enkele bomen dient een kapvergunning bij gemeente Venlo te worden aangevraagd en een melding te worden gedaan bij Gedeputeerde Staten van Provincie Limburg.

De ecologische betekenis van de Belfeldse Leigraaf is in de huidige situatie gering. Bij de voorgenomen werkzaamheden kan op de taluds door het voeren van een aangepast maaibeheer de ecologische betekenis toenemen.

Met vriendelijke groet,

A handwritten signature in black ink, reading 'Pahlplatz', with a horizontal line underneath the name.

Ing. R.A.J. Pahlplatz

Bureau Meervelt

Bijlage 1: Locatie (rood aangegeven) en foto's plangebied.



Ligging Belfeldse Leigraaf ten westen van de afrit A73.

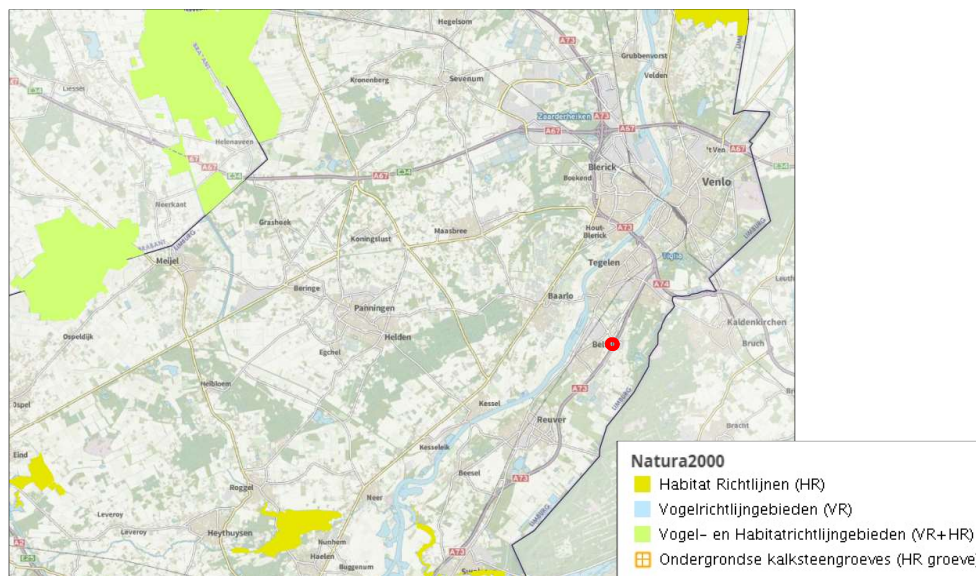

Ligging Belfeldse Leigraaf (rood) ten opzichte van Natura 2000 Swalmdal (zuid van het plangebied).

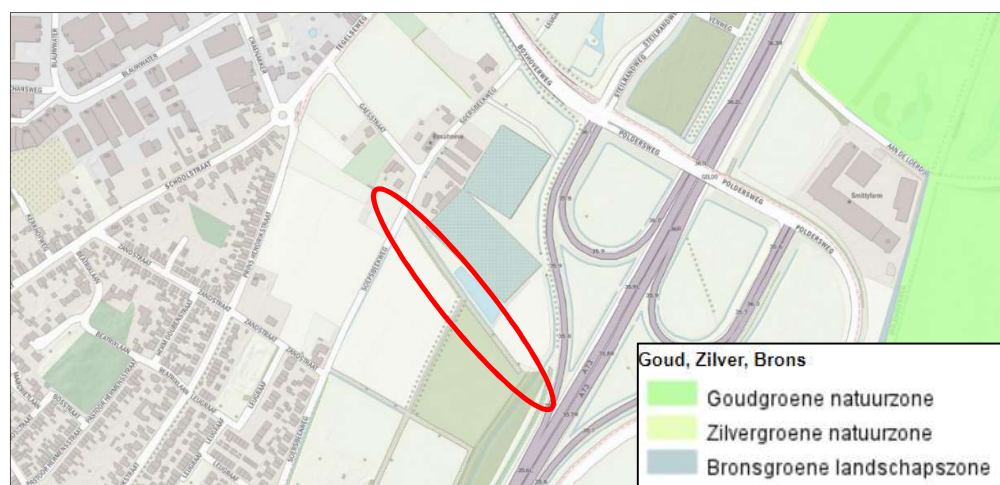

Ligging Belfeldse Leigraaf (rood) ten opzichte van de Goudgroene natuurzone.



Beeld van de Belfeldse Leigraaf, 27 september 2019.

Bijlage 2 Werken volgens de Gedragscode Flora en faunawet voor waterschappen

De Flora- en faunawet is op 1 januari 2017 vervangen door de Wet natuurbescherming. De toen geldende gedragscodes voor flora en fauna zijn nog niet allemaal aangepast aan de nieuwe wetgeving. De gedragscode Flora- en faunawet d.d. 6-2-2012 stelt de waterschappen in staat gebruik te maken van de mogelijkheden die het Vrijstellingsbesluit biedt. Door te werken volgens de voorwaarden van het Vrijstellingsbesluit vervalt de administratieve last die met het aanvragen van ontheffingen is gemoeid. Op 22 januari 2019 is de aangepaste 'Gedragscode wet natuurbescherming voor waterschappen - onderdeel soortbescherming Bestendig beheer en onderhoud' goedgekeurd. Tijdens het goedkeuringsproces van de code zijn bij het ministerie de inzichten over gedragscodes voor het onderdeel 'ruimtelijke ingrepen' gewijzigd. Daarom is besloten om de goedkeuring te splitsen en nu eerst alleen het deel voor de 'voorgeschreven werkwijzen bij beheer en onderhoud' te laten goedkeuren. De goedkeuring van het deel voor ruimtelijke ingrepen zal dan op een later tijdstip volgen. In die tussentijd blijft de 2e versie (eerste verlenging) van de gedragscode (goedkeuring dd 6-2-2012) voor ruimtelijke ingrepen van kracht.

Door de te werken volgens de Gedragscode Flora en faunawet kan zo nodig een beroep gedaan worden op de vrijstelling van de vergunningplicht bij ruimtelijke ontwikkeling. Op grond van deze gedragscode geldt bij ruimtelijke ontwikkeling en inrichting een vrijstelling voor de verbodsbepalingen in relatie tot bepaalde soorten:

- een algehele vrijstelling voor soorten van tabel 1 van de voormalige Flora- en faunawet mits voldoende voorzorgsmaatregelen zijn getroffen;
- een vrijstelling, mits in het bezit van een goedgekeurde gedragscode voor de soorten van tabel 2 van de voormalige Flora- en faunawet;
- een ontheffingsplichtig voor soorten van tabel 3 van de voormalige Flora- en faunawet en vogels.

Algemene mitigerende maatregelen op basis van de Gedragscode en uit oogpunt van de zorgplicht:

- Voorafgaand aan de kap van bomen wordt een laatste eenmalige inspectie uitgevoerd op het voorkomen van beschermde soorten en/of vaste rust en verblijfplaatsen;
- Tijdens de werkzaamheden dient gecontroleerd te worden of (her)vestiging van beschermde soorten plaatsvindt;
- Hopen worden handmatig uitgegraven zodat aanwezige dieren de kans krijgen te ontsnappen;
- Houtstapels, boomstammen of ander materiaal dat een geschikte verblijfplaats vormt voor amfibieën en kleine zoogdieren wordt voorzichtig verwijderd;
- Bij de sloop van opstallen/schuurtjes wordt vooraf visueel gecontroleerd of dieren aanwezig zijn in de opstallen. Slopen dient strippend plaats te vinden waarbij mogelijke verblijfplaatsen voorzichtig en in delen verwijderd worden.
- Slachtoffers worden zoveel mogelijk voorkomen door aangetroffen dieren tijdens de werkzaamheden de kans te geven zelfstandig een andere verblijfplaats op te zoeken;
- Werkoppervlakten dienen zo beperkt mogelijk gehouden te worden en in een zo beperkt mogelijk tijdsbestek afgerond te worden;
- Bouwactiviteiten vinden in beginsel plaats in de daglichtperiode opdat verstoring van de omgeving door verlichting zoveel mogelijk wordt voorkomen;
- Heien (indien aan de orde) dient plaats te vinden met geluids- en trilling beperkende maatregelen;
- Bij het dempen van een watergang wordt het water één richting uitgedreven naar een naastliggende sloot, opdat aanwezige vissen en amfibieën kunnen ontsnappen;
- Bij leegpompen van een watergang worden overige vissen en amfibieën tijdig weggevangen en elders uitgezet.