

Ontwerp wijziging Uitvoeringsregel grondwateronttrekking t.b.v. beregening van open teelten in de landbouw

De wijzigingen in de uitvoeringsregel zijn hieronder in rood weergegeven

3.4 Uitvoeringsregel grondwateronttrekking t.b.v. beregening van open teelten in de landbouw

3.4.1 Inleiding en doel

Het onttrekken van grondwater heeft effect op de grondwaterstand en kan daardoor voor de omgeving (negatieve) gevolgen hebben. Het doel van de grondwateronttrekking en de schade die daarbij op kan treden zijn leidend bij de afweging of en onder welke voorwaarden het onttrekken van grondwater wordt toegestaan. Dit is voor het waterschap aanleiding om per onttrekkingsdoel van de grondwateronttrekking regels te verbinden aan een grondwateronttrekking.

Bij de uitwerking van de regels moet het waterschap de door de provincie Limburg vastgestelde instructies in de Omgevingsverordening provincie Limburg 2014 in acht nemen. De instructies zijn enerzijds gericht op een stand still voor grondwateronttrekkingen t.b.v. beregening open teelt in de landbouw (zie met name deze uitvoeringsregel) en anderzijds op zogenaamde diepe onttrekkingen in de Roerdalslenk (boringsvrije zone Roerdalslenk I tot en met IV) en Venloschol (diverse uitvoeringsregels). Deze gebieden zijn opgenomen op de kaart behorende bij de artikel 4.2 t/m 4.6 van de Omgevingsverordening Limburg, welke kaart als kaart Onttrekken grondwater behorende bij deze uitvoeringsregels is opgenomen. Daarnaast is bepaald dat regulering dient plaats te vinden van alle grondwateronttrekkingen binnen de bufferzones verdroogde natuurgebieden en van alle grondwateronttrekkingen buiten deze zones groter dan 10 m³ per uur. De bufferzones verdroogde natuurgebieden zijn opgenomen op de kaart behorende bij artikel 5.8 van de Omgevingsverordening Limburg, welke kaart als kaart Onttrekken grondwater behorende bij deze uitvoeringsregels is opgenomen. In de uitvoeringsregels met betrekking tot grondwater zijn de provinciale instructies in acht genomen. Dit hoofdstuk is van toepassing op bedrijfsmatige grondwateronttrekkingen ten behoeve van beregening van open teelten in de landbouw (akkers, weilanden, e.d.). Voor grondwateronttrekkingen ten behoeve van beregening van bedekte teelten in de landbouw (glastuinbouw, pot- en containerteelt) is een specifieke uitvoeringsregel opgesteld (zie uitvoeringsregel 3.5).

Stroomschema

De stroomschema's zijn opgebouwd uit een aantal vragen (criteria). De vragen in de stroomschema's zijn nader toegelicht in een toelichting. Als het stroomschema doorlopen is, resulteert dat in een bepaalde uitkomst. Deze uitkomst kan zijn:

- zorgplicht en algemene regel met meldplicht;
- algeheel verbod.

Deze uitkomsten zijn in de uitvoeringsregels nader toegelicht en uitgewerkt in regelgeving die van toepassing is. Als u een handeling gaat uitvoeren, dient u de voorschriften en regelgeving die in de betreffende uitvoeringsregels zijn uitgewerkt na te leven.

Aanvullende regelgeving

Naast de regels die in dit hoofdstuk zijn opgenomen kunnen er ook nog andere regels van toepassing zijn. Ook die regels moeten dan worden opgevolgd.



Ook kan nog andere wet- en regelgeving van toepassing zijn (bijvoorbeeld gemeentelijke of landelijke regelgeving).

Het is aan de initiatiefnemer zelf om na te gaan of hij ook nog aan andere uitvoeringsregels en/of andere regelgeving moet voldoen.

Voor nadere informatie kunt u contact opnemen met cluster Vergunningen, Toezicht en Handhaving van het waterschap (vergunningen@waterschaplimburg.nl of telefonisch via 088 – 88 90 100).

3.4.2 Stroomschema grondwateronttrekking t.b.v. beregening van open teelten in de landbouw

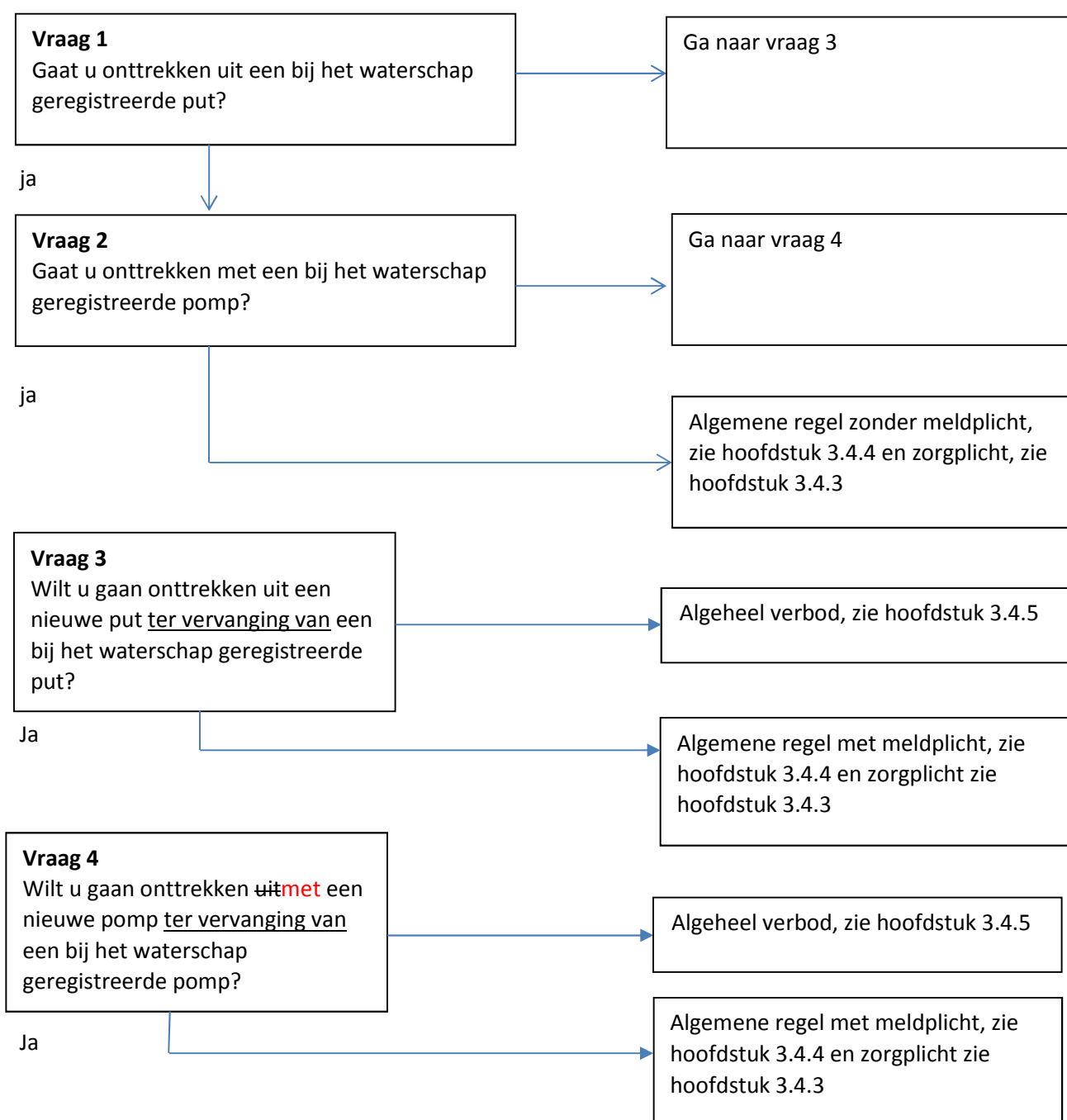

Toelichting bij vraag 1 en 2

Voor grondwateronttrekkingen ten behoeve van beregening van open teelten in de landbouw geldt op basis van de Omgevingsverordening Limburg 2014 een stand still-beleid. In artikel 5.8.2 van de Omgevingsverordening Limburg 2014 is bepaald dat het totaal aantal putten en pompen die op 22 december 2009 aanwezig was, niet mag toenemen.

Wanneer u voornemens bent grondwater te onttrekken t.b.v. beregening van open teelten in de landbouw en de pomp en of put die u daarvoor wilt gebruiken zijn niet bij het waterschap geregistreerd, dan kan deze onttrekking alleen plaatsvinden als een bestaande geregistreerde put en of pomp uit de registratie wordt geschrapt (zie vraag 3 en 4). Uit het voorgaande vloeit voort dat de beoogde nieuwe onttrekking vooraf moet worden gemeld bij het waterschap (zie hoofdstuk 3.4.4.2). Alleen op deze wijze kan worden voldaan aan het stand still-beleid.

Voor het gebruiken van een nieuwe put of pomp, zonder een bestaande geregistreerde put of pomp te vervangen, geldt op basis van het stand still-beleid een algemeen verbod.

Toelichting bij vraag 3 en 4

Een bij het waterschap geregistreerde put of pomp mag worden vervangen. Wel gelden daarvoor voorschriften in de algemene regel die van toepassing is (zie hoofdstuk 3.4.4.2).

Voor het gebruiken van een nieuwe put of pomp zonder wijziging van een bestaande registratie geldt een algemeen verbod. Op basis van het stand still-beleid is uitbreiding van het aantal putten en pompen immers niet toegestaan.

3.4.3 Zorgplicht

De zorgplicht zoals bedoeld in artikel 3.1 van de Keur is altijd van toepassing op handelingen binnen het beheergebied van het waterschap. In het kader van deze uitvoeringsregel houdt de zorgplicht in elk geval in dat

- Effecten van de grondwateronttrekking op de omgeving zoveel mogelijk worden beperkt.
- Uitwisseling van grondwater tussen verschillende watervoerende pakketten worden voorkomen.
- Verontreiniging van grondwater wordt voorkomen.
- Het voeren van onderhoud aan primaire of secundaire wateren niet wordt belemmerd.

Hieraan kan worden bijgedragen door bijvoorbeeld niet meer te onttrekken dan nodig.

Ook het voorkomen van uitwisseling van grondwater tussen verschillende watervoerende pakketten en het voorkomen van verontreiniging van grondwater is onderdeel van de zorgplicht.

Uitwisseling van grondwater tussen verschillende watervoerende pakketten kan worden voorkomen door hier zowel bij het boren, beheren als afdichten van de put rekening mee te houden. Aan dit onderdeel van de zorgplicht wordt in elk geval voldaan indien de Beoordelingsrichtlijn Mechanisch boren BRL SIKB 2100, als bedoeld in de Regeling bodemkwaliteit, wordt toegepast bij het boren, beheren en afdichten van de put.

Verontreiniging van grondwater kan worden voorkomen door er voor te zorgen dat de put goed is afgedekt wanneer deze niet in gebruik is.

Ook houdt de zorgplicht in dat ruimte moet worden gelaten voor het kunnen voeren van onderhoud aan de watergangen. Zorgt u er voor dat u een beregeningsinstallatie niet op een onderhoudsstrook van het waterschap plaatst.

Het is aan de initiatiefnemer om al datgene te doen of na te laten waardoor aan de zorgplicht wordt voldaan.

3.4.4 Algemene regel

In het stroomschema wordt verwezen naar één of meer algemene regels, zoals bedoeld in artikel 2.2 van de keur. Deze algemene regel(s) is (zijn) hieronder nader uitgewerkt. Naast de algemene regels is ook altijd de zorgplicht van toepassing.

3.4.4.1 Algemene regel **zonder** meldplicht

Om te voldoen aan de algemene regel dient de initiatiefnemer te voldoen aan het volgende artikel.

Artikel 1. Voorschriften algemeen

Voor degene die grondwater onttrekt als bedoeld in deze uitvoeringsregel geldt:

1. de meting als bedoeld in artikel 6.11 lid 2 van het Waterbesluit vindt plaats door vermenigvuldiging van het aantal uren dat onttrokken is met de pompcapaciteit van de voor de onttrekking gebruikte pomp;
2. voor de opgave als bedoeld in artikel 6.11 lid 4 van het Waterbesluit het daartoe door het bestuur beschikbaar gestelde formulier gebruikt wordt;
3. dat op een geregistreerde pomp het door het bestuur toe te kennen registratienummer (label) aangebracht wordt;
4. verwijdert of dicht voorzieningen voor grondwateronttrekking na definitieve beëindiging van de onttrekking;
5. informeert het bestuur (handhaving@waterschaplimburg.nl) zo spoedig mogelijk over eventuele ontstane schade en over de reeds getroffen en nog te treffen maatregelen.

Artikel 2. Voorschriften onttrekken t.b.v. beregening in relatie met waterconserving

1. Het is alleen toegestaan grondwater te onttrekken t.b.v. het beregenen van percelen indien het in het te beregenen perceel aanwezig systeem van drainage is ingesteld in overeenstemming met uitvoeringsregel 3.8 (uitvoeringsregel draineren van gronden).
2. Lid 1 is van overeenkomstig toepassing indien de ontwatering van het te beregenen perceel (mede) wordt bepaald door een aangebrachte stuw en of ander peilregulerend werk als bedoeld in uitvoeringsregel 1.15 (OWL-stuwen en andere peilregulerende werken in overige wateren).

Toelichting bij artikel 1

De voorschriften uit artikel 1 hebben betrekking op:

- Meet-, registratie- en rapportageverplichting

In de leden 1 en 2 is de verplichting opgenomen om onttrokken hoeveelheden grondwater te meten, te registreren en te rapporteren aan het waterschap. Deze verplichting is opgenomen in het Waterbesluit, maar is met het oog op de duidelijkheid ook opgenomen in deze uitvoeringsregel. De tekst van artikel 6.11 van het Watersluit vindt u [hier](#). Het is voor het waterschap van belang inzicht te hebben in de onttrokken hoeveelheden grondwater in het kader van het grondwaterbeheer en het daarvoor vastgestelde beleid. Voor de rapportage dient u gebruik te maken van het door het waterschap beschikbaar gestelde rapportageformulier.

- Verplichting tot het aanbrengen van het label
De verplichting tot het zichtbaar aanbrengen van het door het waterschap verstrekte label is opgenomen met het oog op de handhaafbaarheid van de regelgeving en het daaraan ten grondslag liggende stand still-beleid. Aan de hand van het label kan eenvoudig vastgesteld worden of de pomp bij het waterschap is geregistreerd. Een bij het waterschap geregistreerde put hoeft niet van een label voorzien te worden omdat alle geregistreerde putten door het waterschap zijn ingemeten en op kaart zijn gezet.
- Verwijderen of afdichten van een put bij beëindiging gebruik
Wanneer een put definitief niet meer wordt gebruikt, dan dient deze zorgvuldig afgedicht te worden. De afdichting dient zodanig te gebeuren dat geen verontreiniging van het grondwater kan plaatsvinden en dat geen uitwisseling van grondwater tussen verschillende watervoerende pakketten kan plaatsvinden. Indien de in de zorgplicht vermelde methode wordt toegepast dan wordt hier aan voldaan.
- Hoe te handelen bij ontstane schade
Indien onverhoopt schade is ontstaan of dreigt te ontstaan als gevolg van de onttrekking of als gevolg van het maken, beheren of afdichten van de put, dan dient u dit direct te melden bij het waterschap. U dient daarbij ook aan te geven welke maatregelen u reeds getroffen hebt of welke maatregelen u van plan bent te treffen met het oog op het voorkomen of beperken van de schade. Wij verzoeken u uw melding via e-mail kenbaar te maken aan handhaving@waterschaplimburg.nl. U kunt ook bellen met het Centraal Meldpunt Water voor Limburg: (0800) 03 41.

Toelichting bij artikel 2

Met het oog op waterconserving (water zo lang mogelijk vast houden in het gebied) dient drainage van landbouwgronden peilgestuurd plaats te vinden. In het noordelijk deel van ons beheersgebied geldt deze verplichting sinds 2018 voor alle gedraineerde landbouwgronden. In het midden geldt sinds 2014 dat nieuw aan te leggen drainagesystemen peilgestuurd moeten zijn. Voor 2014 aanwezig traditionele drainagesystemen moeten voor 2029 worden omgebouwd tot een peilgestuurd systeem. Het dagelijks bestuur kan op grond van uitvoeringsregel 3.8 (draineren van gronden) bekend maken dat een peilgestuurd systeem in de hoge stand moet worden ingesteld met het oog op het beperken van de noodzaak tot onttrekking van grondwater en van water uit oppervlaktewaterlichamen. In dit artikel is bepaald dat het alleen toegestaan is grondwater te onttrekken t.b.v. beregening. Indien het systeem van drainage in het te beregenen perceel is ingesteld in overeenstemming met de uitvoeringsregel draineren van gronden (uitvoeringsregel 3.8). Dit betekent dat een drainage peilgestuurd moet zijn en dat het peil daarvan is ingesteld conform de uitvoeringsregel. Deze voorwaarde is gesteld omdat een traditioneel drainagesysteem of een niet juist ingesteld systeem van peilgestuurde drainage er toe leidt dat eerder een noodzaak tot beregening ontstaat en dat beregening op percelen met een traditioneel drainagesysteem of met een onjuist ingesteld systeem van peilgestuurde drainage tot gevolg heeft dat meer onttrokken moet worden dan in de situatie dat het systeem van peilgestuurde drainage correct is ingesteld. Met het oog op het beperken van de noodzaak tot onttrekken t.b.v. beregening en daarmee met het oog op bestrijding van verdroging, geldt de in dit artikel opgenomen voorwaarde.

3.4.4.2 Algemene regel met meldplicht

Om te voldoen aan de algemene regel dient de initiatiefnemer te voldoen aan het volgende artikel.

Artikel 1. Voorschriften algemeen

Degene die grondwater onttrekt als bedoeld in deze uitvoeringsregel:

1. de meting als bedoeld in artikel 6.11 lid 2 van het waterbesluit vindt plaats door vermenigvuldiging van het aantal uren dat onttrokken is met de pompcapaciteit van de voor de onttrekking gebruikte pomp;
2. gebruikt voor de opgave als bedoeld in artikel 6.11 lid 4 van het Waterbesluit het daartoe door het bestuur beschikbaar gestelde formulier;
3. brengt op een geregistreerde pomp het door het bestuur toe te kennen registratienummer (label) aan;
4. wijziging van de onttrekkingsput, gelegen in de gebieden aangewezen als bufferzones verdroogde natuurgebieden op de bij artikel 5.8 van de Omgevingsverordening Limburg behorende kaart, is toegestaan mits de afstand van de locatie van de onttrekkingsput tot het hydrologisch gevoelige natuurgebied niet afneemt, met dien verstande dat:
 - a. in de gebieden aangewezen als bufferzones verdroogde natuurgebieden op de bij artikel 5.8 van de Omgevingsverordening Limburg behorende kaart, de afstand van de locatie van de onttrekkingsput tot het hydrologisch gevoelige natuurgebied niet afneemt, en
 - b. de vervangende onttrekkingsput binnen de Roerdalslenk boven de bovenste Brunssumklei wordt gerealiseerd en binnen de Venloschol niet dieper dan 5 meter boven NAP wordt gerealiseerd;
5. wijziging van de onttrekkingsput, gelegen buiten de onder 4 bedoelde gebieden, is toegestaan, mits het aantal onttrekkingsputten niet toeneemt, met dien verstande dat de vervangende onttrekkingsput binnen de Roerdalslenk boven de bovenste Brunssumklei wordt gerealiseerd en binnen de Venloschol niet dieper dan 5 meter boven NAP wordt gerealiseerd;
6. wijziging van de onttrekkingspomp is toegestaan;
7. meldt de wijziging als bedoeld in lid 4, 5 of 6 van dit artikel op de wijze zoals bepaald in artikel 2;
8. verwijdert of dicht voorzieningen voor grondwateronttrekking na definitieve beëindiging van de onttrekking;
9. informeert het bestuur (handhaving@waterschaplimburg.nl) zo spoedig mogelijk over eventuele ontstane schade en over de reeds getroffen en nog te treffen maatregelen.

Artikel 2. Voorschriften onttrekken t.b.v. beregening in relatie met waterconservering

1. Het is alleen toegestaan grondwater te onttrekken t.b.v. het beregenen van percelen indien het in het te beregenen perceel aanwezig systeem van drainage is ingesteld in overeenstemming met uitvoeringsregel 3.8 (uitvoeringsregel draineren van gronden).
2. Lid 1 is van overeenkomstig toepassing indien de ontwatering van het te beregenen perceel (mede) wordt bepaald door een aangebrachte stuw en of ander peilregulerend werk als bedoeld in uitvoeringsregel 1.15 (OWL-stuwen en andere peilregulerende werken in overige wateren).

Artikel 23 Meldplicht

1. Voor deze algemene regel geldt een meldplicht. Dit houdt in dat:

2. Ten minste 2 weken voorafgaand aan een wijziging als bedoeld in artikel 1 lid 6 en 7 een melding wordt gedaan bij het waterschap.
3. Ten minste 2 weken voorafgaand aan een wijziging als bedoeld in artikel 1 lid 8 een melding wordt gedaan bij het waterschap. Indien deze wijziging wordt veroorzaakt als gevolg van het defect raken van de bestaande pomp, dan verzoeken wij u direct contact op te nemen met vergunningen@waterschaplimburg.nl of telefonisch via 088 – 88 90 100.
4. De melding als bedoeld in lid 2 en 3 van dit artikel wordt schriftelijk of digitaal gedaan met behulp van het door het bestuur vastgestelde formulier en kan rechtstreeks bij het waterschap worden gedaan (zie www.waterschaplimburg.nl) worden gedaan.

Toelichting bij artikel 1

De voorschriften uit artikel 1 hebben betrekking op:

- **Meet-, registratie- en rapportageverplichting**
In de leden 1 en 2 is de verplichting opgenomen om onttrokken hoeveelheden grondwater te meten, te registreren en te rapporteren aan het waterschap. Deze verplichting is opgenomen in het Waterbesluit, maar is met het oog op de duidelijkheid ook opgenomen in deze uitvoeringsregel. De tekst van artikel 6.11 van het Watersluit vindt u [hier](#). Het is voor het waterschap van belang inzicht te hebben in de onttrokken hoeveelheden grondwater in het kader van het grondwaterbeheer en het daarvoor vastgestelde beleid. Voor de rapportage dient u gebruik te maken van het door het waterschap beschikbaar gestelde rapportageformulier.
- **Verplichting tot het aanbrengen van het label**
De verplichting tot het zichtbaar aanbrengen van het door het waterschap verstrekte label is opgenomen met het oog op de handhaafbaarheid van de regelgeving en het daaraan ten grondslag liggende stand still-beleid. Aan de hand van het label kan eenvoudig vastgesteld worden of de pomp bij het waterschap is geregistreerd. Een bij het waterschap geregistreerde put hoeft niet van een label voorzien te worden omdat alle geregistreerde putten door het waterschap zijn ingemeten en op kaart zijn gezet.
- **Wijziging van putten en pompen**
Het stand still-beleid houdt in dat het aantal putten en pompen niet mag toenemen. Dit houdt in dat wanneer u een nieuwe put wilt maken, een bestaande geregistreerde put uit de registratie geschrappt moet worden. Hiermee wordt voorkomen dat – in strijd met het stand still-beleid – een uitbreiding van het aantal putten ontstaat. Een zelfde regeling is opgenomen voor het vervangen van een pomp.
Ter uitvoering aan het bepaalde in de Omgevingsverordening Limburg 2014 is bepaald dat een wijziging van een put binnen de bufferzones verdroogde natuurgebieden er niet toe mag leiden dat een put dichterbij het natuurgebied wordt gemaakt.
Ook mag de vervangende put binnen de Roerdalslenk niet onder de bovenste Brunssumklei wordt gerealiseerd en binnen de Venloschol niet dieper dan 5 meter boven NAP worden gerealiseerd. Deze beperking geldt met het oog op de bescherming van beide ondoorlaatbare lagen die een scheiden vormen tussen grondwaterpakketten. Die hieronder gelegen grondwaterpakketten dienen als reservering voor de drinkwaterwinning.
Ter uitvoering van het stand still-beleid is het wijzigen van een put of pomp gebonden aan een meldplicht (zie artikel 3).

- Verwijderen of afdichten van een put bij beëindiging gebruik
Wanneer een put definitief niet meer wordt gebruikt, dan dient deze zorgvuldig afgedicht te worden. De afdichting dient zodanig te gebeuren dat geen verontreiniging van het grondwater kan plaatsvinden en dat geen uitwisseling van grondwater tussen verschillende watervoerende pakketten kan plaatsvinden. Indien de in de zorgplicht vermelde methode wordt toegepast dan wordt hier aan voldaan.
- Hoe te handelen bij ontstane schade
Indien onverhoopt schade is ontstaan of dreigt te ontstaan als gevolg van de onttrekking of als gevolg van het maken, beheren of afdichten van de put, dan dient u dit direct te melden bij het waterschap. U dient daarbij ook aan te geven welke maatregelen u reeds getroffen hebt of welke maatregelen u van plan bent te treffen met het oog op het voorkomen of beperken van de schade. Wij verzoeken u uw melding via e-mail kenbaar te maken aan handhaving@waterschaplimburg.nl. U kunt ook bellen met het Centraal Meldpunt Water voor Limburg: (0800) 03 41.

Toelichting bij artikel 2

Met het oog op waterconservering (water zo lang mogelijk vast houden in het gebied) dient drainage van landbouwgronden peilgestuurd plaats te vinden. In het noordelijk deel van ons beheersgebied geldt deze verplichting sinds 2018 voor alle gedraineerde landbouwgronden. In het midden geldt sinds 2014 dat nieuw aan te leggen drainagesystemen peilgestuurd moeten zijn. Voor 2014 aanwezig traditionele drainagesystemen moeten voor 2029 worden omgebouwd tot een peilgestuurd systeem. Het dagelijks bestuur kan op grond van uitvoeringsregel 3.8 (draineren van gronden) bekend maken dat een peilgestuurd systeem in de hoge stand moet worden ingesteld met het oog op het beperken van de noodzaak tot onttrekking van grondwater en van water uit oppervlaktewaterlichamen. In dit artikel is bepaald dat het alleen toegestaan is grondwater te onttrekken t.b.v. beregening. Indien het systeem van drainage in het te beregenen perceel is ingesteld in overeenstemming met de uitvoeringsregel draineren van gronden (uitvoeringsregel 3.8). Dit betekent dat een drainage peilgestuurd moet zijn en dat het peil daarvan is ingesteld conform de uitvoeringsregel. Deze voorwaarde is gesteld omdat een traditioneel drainagesysteem of een niet juist ingesteld systeem van peilgestuurde drainage er toe leidt dat eerder een noodzaak tot beregening ontstaat en dat beregening op percelen met een traditioneel drainagesysteem of met een onjuist ingesteld systeem van peilgestuurde drainage tot gevolg heeft dat meer onttrokken moet worden dan in de situatie dat het systeem van peilgestuurde drainage correct is ingesteld. Met het oog op het beperken van de noodzaak tot onttrekken t.b.v. beregening en daarmee met het oog op bestrijding van verdroging, geldt de in dit artikel opgenomen voorwaarde.

Toelichting bij artikel 23

In dit artikel is een meldplicht opgenomen indien u een nieuwe put of pomp wilt gaan gebruiken. Zoals hiervoor al is vermeld (zie toelichting op artikel 1), mag het aantal putten en pompen op grond van het stand still-beleid niet toenemen. Aanleg van een nieuwe put of aanschaf van een nieuwe pomp dient dan ook altijd gepaard te gaan met het schrappen van een bestaande put of pomp uit de registratie. Om hier invulling aan te kunnen geven is een meldplicht onontbeerlijk.

Indien als gevolg van het defect raken van een pomp een andere pomp moet worden ingezet, dan is het bezwaarlijk een meldingstermijn van 2 weken in te nemen. Wij verzoeken u in dat geval contact op te nemen met cluster Vergunningen, Toezicht en Handhaving van het waterschap.

3.4.5 Algemeen verbod

Het is verboden grondwater te onttrekken ten behoeve van beregening van open teelten in de landbouw in het geval dat

1. wordt onttrokken uit een niet door het bestuur geregistreerde put, of
2. wordt onttrokken met een niet door het bestuur geregistreerde pomp, of
3. de pomp waarmee wordt onttrokken niet is voorzien van een door het bestuur verstrekt label.

Toelichting bij algemeen verbod

Dit artikel bevat het verbod grondwater te onttrekken ten behoeve van beregening van open teelten in de landbouw als gebruik wordt gemaakt van een put en/of pomp die niet bij het waterschap is geregistreerd en als de pomp niet is voorzien van het door het waterschap verstrekte label. Dit verbod is ingesteld met het oog op de uitvoering van het stand still-beleid dat voor dit onttrekkingsdoel is vastgesteld door de provincie Limburg.