

**BESCHIKKING**

DATUM	19 juni 2020	TEAM	Vergunningverlening Natuur en Landschap
ZAAKKENMERK	Z-VNL_ST-2020-0601	REFERENTIE	Servicebureau
NUMMER	820EC9A0	DOORKIESNUMMER	030-2583311
UW BRIEF VAN	24 maart 2020	FAX	030-2583139
UW NUMMER	-	E-MAILADRES	servicebureau@provincie-utrecht.nl
BIJLAGE(N)	- Voorschriften en beperkingen (inclusief kaart planlocatie)	ONDERWERP	VNL 5.3 Ontheffing

Beslissing van Gedeputeerde Staten van Utrecht op de aanvraag van 24 maart 2020 van Grondbalans B.V. namens de heer N.P.M. de Dood, om ontheffing als bedoeld in artikel 5.6.1 van de 'Verordening Natuur en Landschap provincie Utrecht 2017' (hierna: VNL) van het in artikel 5.3.1, eerste lid, van de VNL gestelde verbod om te storten / op te hogen / te egaliseren / een stortplaats in te richten of te hebben / watergangen geheel of gedeeltelijk te dempen of gedempt te houden.

I. Besluit

Gelet op het bepaalde in de VNL en op hetgeen onder hoofdstuk II en volgende van deze beschikking wordt overwogen, besluiten wij:

- De gevraagde ontheffing op grond van artikel 5.6.1, eerste lid, van de VNL te verlenen;
- Aan deze beschikking de voorschriften en beperkingen te verbinden, zoals opgenomen in bijlage 1.

Artikel 10.63 van de Wet milieubeheer (hierna: Wm) kan van toepassing zijn indien houtachtige materialen op of in de bodem worden gebracht. In dit geval wordt uitsluitend grond toegepast. Een ontheffing in het kader van de Wm is daarom niet nodig.

II. Omschrijving van de aanvraag

Er is ontheffing gevraagd voor het ophogen van zes weilandpercelen met een hoogte van maximaal 50 cm. De betrokken percelen liggen bij de Tienboerenweg en de N201 in Amstelhoek, in de gemeente De Ronde Venen, kadastraal bekend gemeente Mijdrecht, sectie A, nummers 7090, 7093 en 7104 (hierna: planlocatie). De planlocatie ligt in het landelijk gebied, boven Mijdrecht. Zie ook de kaart in bijlage 1.

Binnen de percelen is er een variatie in hoogte. De percelen zullen worden opgehoogd zodat deze in de toekomst agrarisch kunnen blijven worden gebruikt. Het doel is om dusdanig op te hogen dat na inklinking van de grond, na 1,5 jaar er maximaal 50 cm is opgehoogd.

III. Procedure

De aanvraag is afgehandeld overeenkomstig het bepaalde in afdeling 4.1.2 van de Algemene wet bestuursrecht.

De aanvraag is door ons op 24 maart 2020 ontvangen.

IV. Motivering

Wij hebben de aanvraag getoetst aan de natuurwetenschappelijke, landschappelijke, cultuurhistorische en archeologische waarden (hierna: NLCA-waarden) die de VNL dient te beschermen.

Invloed van de werkzaamheden op natuurwetenschappelijke waarden

De planlocatie ligt niet in een weidevogelkerngebied, ganzenrustgebied, Natura 2000-gebied, de groene contour of het Natuurnetwerk Nederland, en betreft geen natuur- of waterparel.¹

Invloed van de werkzaamheden op landschappelijke waarden

De planlocatie bevindt zich binnen het deelgebied 'droogmakerij' van het Groene Hart. Dit is in essentie een open weidelandschap met een orthogonale opzet. Open boerderijlinten langs strakke wegen met bomenrijen doorsnijden de ruimte. Hoge grasdijken bakenen de droogmakerij af van de omliggende landschappen.²

Landschappelijk gezien zijn de ingrepen zoals aangevraagd passend in het landschap van de droogmakerij. Er worden geen watergangen gedempt zodat het verkavelingspatroon niet wordt aangetast. Het karakter van het inundatieveld blijft met deze ophoging behouden. De kenmerkende openheid wordt door de werkzaamheden niet aangetast. Tussen de percelen komt een natuurlijke hoogtevariatie voor. De aangevraagde ophoging zal deze variatie niet zichtbaar vergroten. De openheid en uitstraling van het gebied blijft behouden. De ter plaatse aanwezige rust en stilte wordt slechts tijdelijk aangetast.

Invloed van de werkzaamheden op cultuurhistorische waarden

De planlocatie bevindt zich gedeeltelijk in het deelgebied 'Rivierlinten' van de Stelling van Amsterdam, een van oorsprong militaire verdedigingslinie ter bescherming van de stad Amsterdam. Binnen de provincie Utrecht is dit in essentie een reeks van polders, die elk in zijn geheel als inundatieveld wordt gebruikt. Rivierlinten vormen de hoofdweerstandslijn. Dijken, kades en andere rivierlinten vormen accessen en worden verdedigd met een standaard type fort, gelegen langs de hoofdweerstandslijn.³

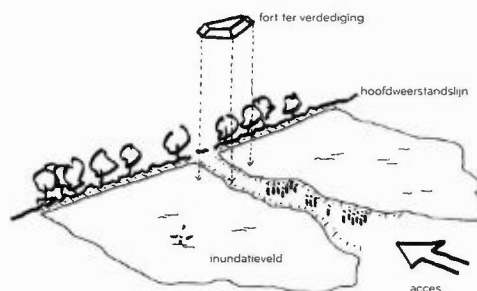

De planlocatie ligt middenin een inundatiekom. Juist de lage ligging maakte het gebied goed inundeerbaar. De ophoging met 50 cm zal de leesbaarheid van het cultuurhistorische element niet verminderen. Het 'samenhangend stelsel van forten, dijken, kanalen en inundatiekommen' blijft na uitvoering van de aangevraagde werkzaamheden in stand. Ook de effectiviteit van het inunderen zal niet worden aangetast. Mocht het gebied onder water worden gezet, dan zullen de percelen nog steeds onder water komen te staan. Het weren van de vijand zal niet worden verminderd met deze plaatselijke ophoging. De ophoging tast de 'groene en relatief stille ring rond Amsterdam' en de 'relatief grote openheid' niet aan. De kernkwaliteiten van de Stelling van Amsterdam worden zodoende niet onaanvaardbaar geschaad.

Agrarisch cultuurlandschap

De planlocatie is onderdeel van het Agrarische cultuurlandschap (deelgebied Ronde Venen).⁴

Het radiale patroon van de middeleeuwse strokenverkaveling van de Ronde Venen, het turfwinninglandschap van de Vinkeveense Plassen en de orthogonale structuur van de droogmakerijen, vormen samen een staalkaart van kenmerkend agrarisch grondgebruik door de eeuwen heen.

Vanaf de veenriviertjes Kromme Mijdrecht, Drecht, Waver en Winkel is in de middeleeuwen het grote veenkussen radiaal ontgonnen naar een centraal gelegen hoger punt. De zuid- en oostzijde werd benaderd vanuit de daartoe gegraven Ennipwetering, Geer- en Veenkade en de oostzijde vanuit de Oukoperdijk en de Groenlandsekade. Met zuwes werd het gebied in taartpunten verdeeld en in opstreckende stroken ontgonnen. Halverwege vestigden zich de ringvormige boerderijlinten van Vinkeveen, Wilnis, Mijdrecht en Waverveen. Van deze ontginningen resteert langs de veenriviertjes nog slechts een smalle zone, terwijl ze in het zuidoosten nog goed bewaard zijn gebleven. Door intensieve turfwinning in de zeventiende en achttiende eeuw zijn in het noordoosten de Vinkeveense Plassen ontstaan, met een karakteristiek patroon van legakkers en petgaten. In de negentiende

¹ Provinciale Ruimtelijke Structuurvisie 2013-2028 (PRS) (Herijking 2016).

² Provinciale Ruimtelijke Structuurvisie 2013-2028 (PRS) (Herijking 2016).

³ Provinciale Ruimtelijke Structuurvisie 2013-2028 (PRS) (Herijking 2016).

⁴ De Cultuurhistorische hoofdstructuur is te raadplegen op: <https://ruimtelijkeplannen.provincie-utrecht.nl>.

eeuw zijn de overige plassen in een viertal droogmakerijen verkaveld binnen zware ringdijken.⁵

De ophoging tast het Agrarische cultuurlandschap niet aan. De structuur van de droogmakerij blijft onaangetast.

Invloed van de werkzaamheden op archeologische waarden

De planlocatie ligt niet in een gebied dat met het oog op archeologie door de provincie Utrecht is aangewezen als gebied met een provinciaal belang.⁶

Als archeologische waarden worden beschermd in het bestemmingsplan van de gemeente, dan gaat de provincie Utrecht ervan uit dat in dat spoor wordt getoetst aan de archeologische waarden. In dit geval worden de archeologische waarden beschermd krachtens het bestemmingsplan Buitengebied West 2019 van de gemeente De Ronde Venen. De archeologische waarden worden daarmee voldoende geborgd.

V. Conclusie

Gelet op bovenstaande overwegingen kan op grond van artikel 5.6.1 van de VNL ontheffing worden verleend voor hetgeen is aangevraagd. Door de aangevraagde werkzaamheden worden de NLCA-waarden, voor zover deze vallen binnen het beoordelingskader van de VNL, niet onaanvaardbaar geschaad indien deze worden uitgevoerd conform de voorschriften en beperkingen zoals verbonden aan deze beschikking.

VI. Bezwaar

Belanghebbenden kunnen tegen deze beschikking een bezwaarschrift indienen bij Gedeputeerde Staten van Utrecht, t.a.v. de secretaris van de Awb-adviescommissie, Postbus 80300, 3508 TH Utrecht, binnen zes weken na de dag waarop de beschikking op de voorgeschreven wijze is bekendgemaakt.

Het bezwaarschrift moet ondertekend zijn en ten minste bevatten:

- de naam en het adres van de indiener;
- de dagtekening;
- een omschrijving van (het gedeelte van) de beschikking waartegen bezwaar wordt gemaakt;
- de gronden van het bezwaar (de motivering).

Aan de behandeling van het bezwaarschrift zijn voor de indiener geen kosten verbonden. Vanwege de eis van schriftelijkheid die de Awb stelt, is het niet mogelijk om via e-mail bezwaar te maken.

Het maken van bezwaar schorst de werking van de beschikking niet. Indien onverwijld spoed dit vereist, kunt u naast het maken van bezwaar een verzoek om een voorlopige voorziening indienen bij de Voorzieningenrechter van de rechtbank Midden-Nederland, Postbus 16005, 3500 DA Utrecht, o.v.v. voorlopige voorzieningen. Daarbij is een griffierecht verschuldigd.

VII. Inwerkingtreding

De definitieve beschikking treedt de dag na verzending van dit besluit in werking.

VIII. Andere vergunningen

Naast de thans aan u verleende ontheffing, kan tevens vergunning of ontheffing nodig zijn op grond van andere wetten of verordeningen. Wij adviseren u zo nodig contact op te nemen met de instanties als vermeld onder het kopje 'Verzending' van deze beschikking, als u dit nog niet heeft gedaan. Voor meer informatie verwijzen wij u naar www.provincie-utrecht.nl, onder het loket 'Vergunningen'.

IX. Verzending

Dit besluit wordt verzonden aan de aanvrager van de ontheffing en de gemachtigde.

De provincie hecht veel waarde aan een goede samenwerking en bevordert dat de verschillende overheidsinstanties zoveel mogelijk gecoördineerd optreden. Informatie-uitwisseling is daarom van belang. Daarom is een afschrift van deze brief tevens gezonden aan de in dit geval van belang zijnde bestuursorganen.

Een afschrift van dit besluit wordt verzonden aan:

- Gemeente De Ronde Venen;
- Hoogheemraadschap Amstel, Gooi en Vecht;
- Regionale Uitvoeringsdienst (RUD) Utrecht.

⁵ Provinciale Ruimtelijke Structuurvisie 2013-2028 (PRS) (Herijking 2016).

⁶ Webkaart, provincie Utrecht. Kaartlaag Cultuurhistorie- archeologie.

De RUD Utrecht is belast met de handhaving van (onder andere) de VNL.

Tevens hebben wij deze beschikking openbaar gemaakt op het internetdomein van de provincie Utrecht:
<https://www.officielebekendmakingen.nl/>.

Hoogachtend,
Gedeputeerde Staten van Utrecht,
namens hen,

Mevr. mr. S.L. Munsel
Teamleider Vergunningverlening Natuur en Landschap
Domein Landelijke Leefomgeving

BIJLAGE 1 Voorschriften en beperkingen

1. Bij de voorschriften behoort onderstaande overzichtskaart met daarop de op te hogen terreingedeelten. De werkzaamheden mogen qua grootte of locatie niet afwijken van de onderstaande kaart. De oranje kaders markeren de op te hogen terreindelen.

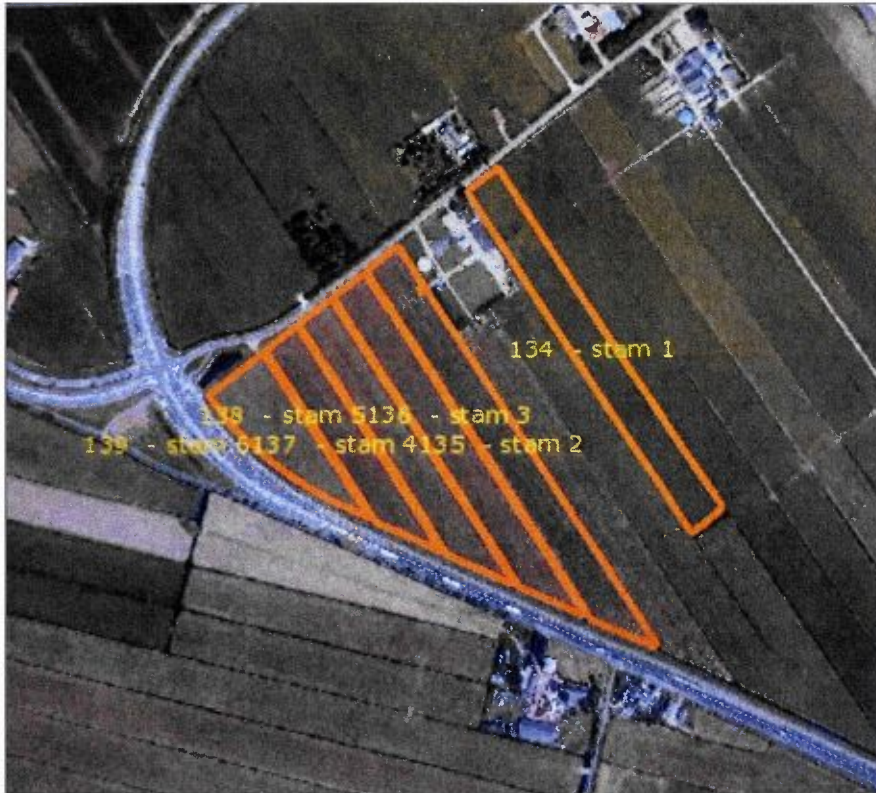

2. Voorafgaand aan de uitvoering van de werkzaamheden dient u het formulier 'Start werkzaamheden Verordening Natuur en landschap melden' ingevuld op te sturen naar de Regionale Uitvoeringsdienst Utrecht. Dit formulier is te downloaden via: www.rudutrecht.nl/formulieren.
3. Na afronding van de werkzaamheden dient u binnen twee weken het formulier 'Eind werkzaamheden Verordening Natuur en Landschap melden', ingevuld op te sturen naar de Regionale Uitvoeringsdienst Utrecht. Dit formulier is te downloaden via: www.rudutrecht.nl/formulieren.
4. De ontheffinghouder dient ervoor zorg te dragen dat de op de planlocatie werkzame personen op de hoogte zijn van de inhoud van deze ontheffing. Voordat bedoelde personen werkzaamheden gaan verrichten op de planlocatie moeten zij zodanig zijn geïnstrueerd, dat de door deze personen te verrichten werkzaamheden niet in strijd zijn met het gestelde in de voorschriften behorende bij deze ontheffing.
5. De randen van de opgehoogde grond dienen geleidelijk afgewerkt te zijn.
6. De planlocatie mag op 1 juni 2022 maximaal 50 cm hoger liggen dan voor de ophoging. Het afvlakken, inzakken en egaliseren dient op die datum te zijn afgerond. Het NAP mag daarmee niet hoger komen te liggen dan – 5 NAP.
7. Alle door de bevoegde ambtenaren gegeven aanwijzingen en opdrachten dienen strikt te worden opgevolgd.
8. Het gebruikte materiaal moet bestaan uit grond dat conform het Besluit bodemkwaliteit toepasbaar is.
9. Watergangen of greppels (al dan niet watervoerend) mogen niet worden opgevuld.
10. De werkzaamheden mogen alleen uitgevoerd worden indien:
 - o twee weken voor uitvoer van de werkzaamheden uit onderzoek blijkt dat er geen vogels broeden op of in de directe nabijheid van de planlocatie of langs de geplande aanrij- en afvoerroute,
 - o en, indien geen nesten gevonden zijn, direct na voorgenoemd onderzoek wordt voorkomen dat vogels op of nabij de planlocatie of langs de geplande aanrij- en afvoerroute hun nest bouwen of gaan broeden door de vegetatie daar zeer kort te houden totdat de werkzaamheden zijn uitgevoerd.