

# Ontwerp-projectplan Waterwet

Inlaatwerk Wethouder Slitsvijver

Documenttitel	Ontwerp-projectplan Waterwet Inlaatwerk Wethouder Slitsvijver
Status	Concept
Datum	14 februari 2020

## 1. AANLEIDING EN DOEL

In de noordpunt van de Wethouder Slitsvijver ligt een inlaatmiddel waarmee water vanuit de Snelle Loop op de vijver gebracht wordt. Het gaat om een duiker met een afsluiter. Dit inlaatmiddel is jaren terug aangelegd door het waterschap maar is niet opgenomen op de legger. De staat van de afsluiter van het inlaatmiddel is slecht en dient vervangen te worden. Hiervoor moet het inlaatwerk opgenomen worden op de legger.

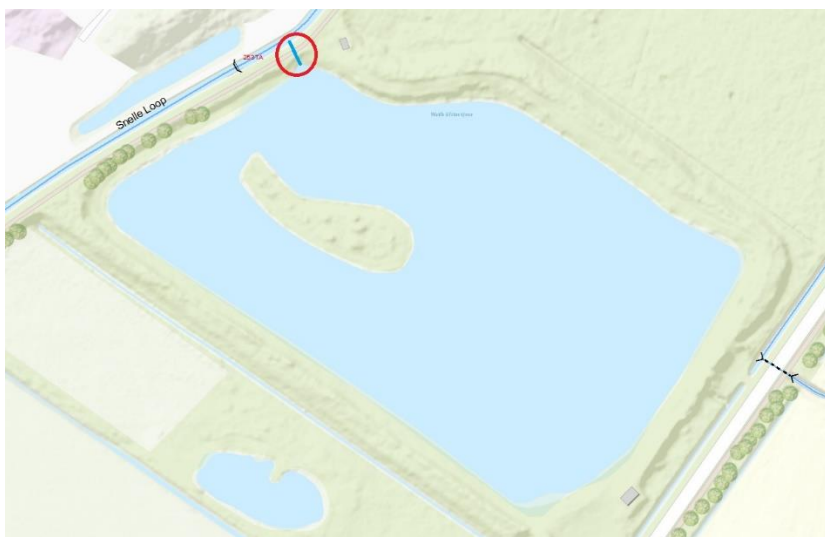

Figuur 1 Locatie inlaatwerk Wethouder Slitsvijver

## 2. LIGGING EN BEGRENZING PLANGEBIED

De Wethouder Slitsvijver ligt aan de Peeldijk te Milheeze.

## 3. BESCHRIJVING VAN DE WATERSTAATSWERKEN

Het inlaatwerk bestaat uit een duiker van 300 mm met een afsluitklep die wordt bediend door de lokale hengelsportvereniging. De afsluitklep is versleten en wordt daarom niet meer gebruikt, waardoor op dit moment de aanvoer niet gestuurd kan worden en continu open staat.

## 4. BESCHIKBAARHEID GRONDEN

Het perceel waarin de afsluiter ligt is eigendom van de *Vereniging tot Behoud van Natuurmonumenten in Nederland*. Het aangrenzend perceel is van gemeente Gemert-Bakel. Er hoeft geen grond te worden aangekocht in het kader van de aanpassingen.

## 5. EFFECTEN VAN HET PLAN

Het doel van de aanpassing is:

- Het (beter) kunnen sturen van de inlaat van water uit de Snelle loop.

Op dit moment kan de hoeveelheid water die vanuit de Snelle loop op de vijver wordt ingelaten in zijn geheel niet gestuurd worden. Ook in tijden van droogte bestaat er nu dus een open verbinding met de Snelle loop. Door het

onderhoud van het inlaatmiddel én door de afspraak met de hengelsportvereniging dat het waterschap voortaan de nieuwe afsluiter zal bedienen kan er in tijden van droogte én in natte situaties gestuurd worden. Als het inlaatmiddel afgesloten is kan stuw 253TA optimaal gebruikt worden. Op dit moment lijkt de stuw meer op een veredelde verdeelstuw richting de visvijver.

De visvijver heeft ook een uitlaat. In het najaar kan het uitgelaten water er (mede) voor zorgen dat de percelen zuidoostelijk van de Peeldijk, rond de Koperen Loop te nat worden. Door minder of geen water vanuit de Snelle loop in de vijver in te laten wordt dit knelpunt aangepakt.

## **6. WIJZE WAAROP HET WERK ZAL WORDEN UITGEVOERD**

Planning: juni/juli 2020

Wijze van uitvoering: De uit te voeren werkzaamheden zullen worden vastgelegd in een plan van aanpak. Vooraf vindt met de aangrenzende eigenaren afstemming plaats over de werkzaamheden en worden zaken als toegang tot het werkterrein, betreden percelen en eventueel opslag van materialen en materieel afgestemd. Tevens worden eventuele andere aandachtspunten door de afstemming vooraf vroegtijdig gesignaleerd. De werkzaamheden worden onder toezicht van het waterschap uitgevoerd. Na afronding van de werkzaamheden zullen in de eerste maanden wat controles plaatsvinden op de peilen en de effecten van de aanpassingen en wordt dit ook besproken met de aangrenzende eigenaren.

### **6.1 Globale Kosten**

Nieuwe afsluiter + plaatsing, € 3.000,- ex. btw.

## **7. LEGGER, BEHEER EN ONDERHOUD**

### **7.1 Legger**

De duiker met afsluiter zal worden ingemeten en op de legger worden opgenomen.

### **7.2 Beheer en onderhoud**

De stuw wordt door het waterschap bediend en onderhouden.

## **VERANTWOORDING**

### **1. VERANTWOORDING OP BASIS VAN WET- EN REGELGEVING**

Als een waterschap een waterstaatswerk wil aanleggen of wijzigen, dient op grond artikel 5.4 Waterwet een projectplan te worden vastgesteld, met daarin een beschrijving van het werk en de wijze waarop dat zal worden uitgevoerd en een beschrijving van de voorzieningen om nadelige gevolgen van de uitvoering van het werk ongedaan te maken of te beperken. Het werk dient bij te dragen aan de doelstellingen van de Waterwet waaronder

- voorkoming en waar nodig beperking van overstromingen, wateroverlast en waterschaarste, in samenhang met
- bescherming en verbetering van de chemische en ecologische kwaliteit van watersystemen en

vervulling van maatschappelijke functies door watersystemen (artikel 2.1).

Dit plan voldoet aan genoemde doelstellingen.

### **2. VERANTWOORDING OP BASIS VAN BELEID**

#### **2.1 Toets beleid waterschap**

Dit plan draagt bij aan de doelstellingen van het waterschapsbeleid, zoals o.a. is weergegeven in het Waterbeheerplan 2016-2021

## **RECHTSBESCHERMING**

### **UITGEBREIDE UNIFORME OPENBARE VOORBEREIDINGSPROCEDURE (AFD. 3.4 Awb)**

#### **Zienswijze**

*Als een ontwerp-projectplan is vastgesteld, wordt dit bekend gemaakt. Het plan ligt gedurende zes weken ter inzage. Voordat het waterschap een definitieve beslissing neemt, kunnen belanghebbenden en ingezetenen gedurende deze periode hun zienswijze op dit ontwerp-projectplan kenbaar maken. Dat kan schriftelijk of mondeling. Een reactie moet vóór afloop van de termijn bij het waterschap zijn ingediend. In beginsel kunnen uitsluitend degenen die tijdig een zienswijze hebben ingediend, tegen het definitief vastgestelde plan beroep instellen.*

#### **Beroep en hoger beroep**

*Als het projectplan is vastgesteld, wordt dit bekend gemaakt. Het plan ligt gedurende zes weken ter inzage. Gedurende zes weken vanaf de dag na die waarop het besluit ter inzage is gelegd kan beroep worden ingesteld bij de rechtbank. Degenen die tijdig een zienswijze hebben ingediend en belanghebbenden aan wie redelijkerwijs niet kan worden verweten geen zienswijzen te hebben ingediend, kunnen beroep indienen. Voor het indienen van een beroepschrift is griffierecht verschuldigd. Tegen de uitspraak van de rechtbank kan vervolgens hoger beroep worden ingediend bij de Raad van State.*

#### **Crisis- en herstelwet**

Op de vaststelling van een projectplan is afdeling 2 van hoofdstuk 1 van de Crisis- en herstelwet van toepassing. Dit betekent dat de belanghebbenden in het beroepschrift moeten aangeven welke beroepsgronden zij aanvoeren tegen het besluit. Na afloop van de termijn van zes weken kunnen geen nieuwe beroepsgronden meer worden aangevoerd. Belanghebbenden wordt verzocht in het beroepschrift te vermelden dat de Crisis- en herstelwet van toepassing is.

#### **Verzoek om voorlopige voorziening**

Het projectplan treedt na vaststelling in werking, ook al wordt er een bezwaar- of beroepschrift ingediend. Dit betekent dat de maatregelen opgenomen in het projectplan kunnen worden uitgevoerd. Om dit te voorkomen kunnen belanghebbenden gelijktijdig of na het indienen van een beroepschrift een zogenaamd “verzoek voor het treffen van een voorlopige voorziening” worden gevraagd bij de Voorzieningenrechter van de rechtbank. Ook in dat geval is griffierecht verschuldigd.