

## Watervergunning Keur waterschap Vechtstromen

**Datum: 11 februari 2019**

**Kenmerk: Z-1921281/u19066261**

Het dagelijks bestuur heeft op 31 januari 2019 een aanvraag van gemeente Hardenberg ontvangen voor een vergunning voor het verrichten van handelingen in een watersysteem. Hierop is de Keur waterschap Vechtstromen van toepassing.

De aanvraag betreft het verrichten van onderhoud aan de Kilseweg te Gramsbergen door het verwijderen van de elementenverharding en het aanbrengen van een nieuwe wegverharding van beton.

De Kilseweg ligt op de kering van het kanaal Almelo-De Haandrik, dat onderdeel uitmaakt van het watersysteem van waterschap Vechtstromen.

De werkzaamheden vinden plaats op de rechteroever van waterloop WL03781, ter plaatse van het perceel kadastraal bekend als gemeente Gramsbergen, sectie L, nummer 765.

### **BESLUIT**

Gelet op de bepalingen van de Waterwet, het Waterbesluit, de Waterregeling, de Algemene wet bestuursrecht en de vermelde overwegingen besluit het dagelijks bestuur om:

op grond van artikel 3.2, lid 1, onder a. van de Keur waterschap Vechtstromen aan Gemeente Hardenberg te Hardenberg vergunning te verlenen voor het verrichten van onderhoud aan de Kilseweg te Gramsbergen op de rechteroever van waterloop WL03781, door het verwijderen van de elementenverharding en het aanbrengen van een nieuwe wegverharding van beton. De werkzaamheden worden uitgevoerd ter plaatse van het perceel Gramsbergen, sectie L, nummer 765.

De werken dienen te worden uitgevoerd zoals aangegeven op de bij de aanvraag ingediende documenten.

### **Voorschriften**

Aan dit besluit worden de volgende voorschriften verbonden.

#### Voorschriften algemeen

1. Tenminste één week voordat met de uitvoering van de werkzaamheden wordt begonnen, dient u de datum van aanvang van de werkzaamheden te melden aan de met het toezicht belaste medewerker, de heer A. Zwiers, via telefoonnummer 06-46624427. Tenzij hierna anders wordt bepaald moeten de werken overeenkomstig de aanvraag worden uitgevoerd met en volgens nadere aanwijzingen van deze medewerker.
2. Een exemplaar van de vergunning dient bij de uitvoering van het werk aanwezig te zijn en op verzoek te worden getoond aan de daartoe bevoegde ambtenaar.
3. Het waterschap is niet verantwoordelijk en/of aansprakelijk voor schade toegebracht aan derden, die voortvloeit uit de aanwezigheid dan wel het gebruik van de door de houder van de ontheffing aangebrachte voorzieningen.

## Voorschriften werken

1. Er dient er voor te worden gezorgd dat de waterafvoer en het onderhoud aan de waterloop ongehinderd kan plaatsvinden.
2. Alle schade veroorzaakt door het maken en het gebruik van de waterstaatswerken en de daarbij behorende werken, dient door u binnen een door het waterschap te bepalen redelijke termijn te worden hersteld.
3. Wanneer de werken worden vernieuwd, gewijzigd of opgeruimd, dient u het waterschap daarvan schriftelijk in kennis te stellen.
4. De vergunninghouder heeft ontvangstplicht van het eventueel daarbij vrijkomende maaisel of bagger.
5. Alle grondroeringen die bij het aanbrengen van de werken worden gedaan, moeten worden ingezaaid met een bermmengsel.

## **Overwegingen**

Het besluit is getoetst aan:

- de Waterwet;
- de Keur van waterschap Vechtstromen;
- de Beleidsregels waterkwantiteit Keur waterschap Vechtstromen.

De Waterwet omschrijft in artikel 2.1 het toetsingskader voor de beslissing op de aanvraag. In dit artikel zijn de algemene doelstellingen aangegeven die richtinggevend zijn bij de uitvoering van het waterbeheer. De doelstellingen zijn gericht op:

- voorkomen en waar nodig beperking van overstromingen, wateroverlast en waterschaarste, in samenhang met
- bescherming en verbetering van de chemische en ecologische kwaliteit van watersystemen en
- vervulling van maatschappelijke functies door watersystemen.

Deze doelstellingen vormen in onderlinge samenhang het toetsingskader bij vergunningverlening. Een vergunning wordt geweigerd indien de werken niet verenigbaar zijn met de doelstellingen van het waterbeheer en het niet mogelijk is om de belangen van het waterbeheer voldoende te beschermen door het verbinden van voorschriften of beperkingen aan de vergunning.

Bij de beoordeling van de vergunningaanvraag richt het bevoegd gezag zich volgens het toetsingskader op de effecten van uw initiatief op beperking van de doorstroming van de waterloop.

De waterhuishoudkundige belangen die beschermd worden door de Keur waterschap Vechtstromen en de Beleidsregels kwantiteit Keur waterschap Vechtstromen, zijn afgewogen tegen het belang van de vergunninghouder bij het verkrijgen van de vergunning.

Uit deze belangenafweging is gebleken dat met inachtneming van de aan deze vergunning verbonden voorschriften, de zorg voor de waterhuishouding voldoende wordt gewaarborgd.

## Conclusie

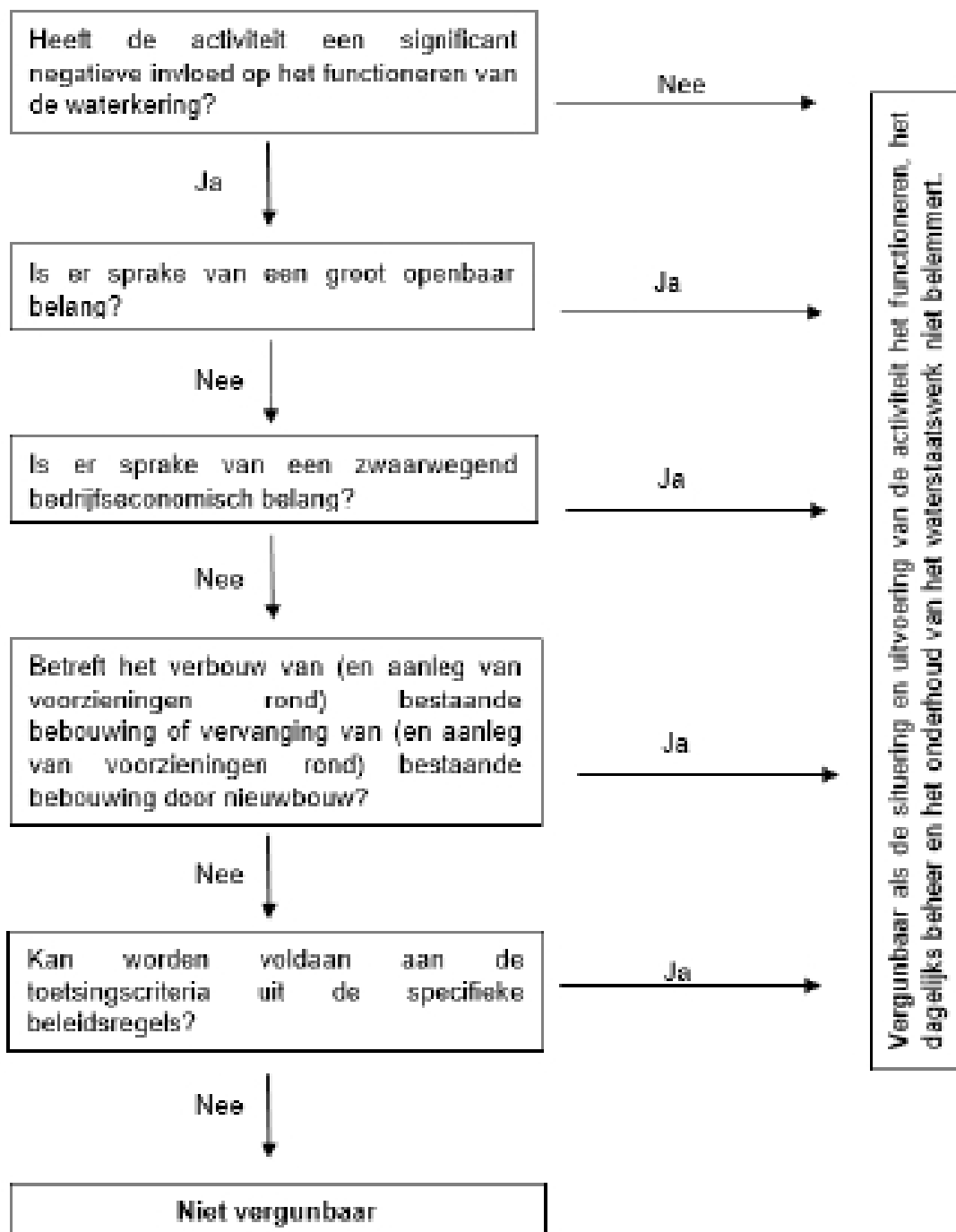

## Onderhoud aan bestaande wegen

1. Voor het verbeteren, aanpassen of vervangen van een bestaande weg wordt voldaan aan de criteria onder "Algemeen".
2. Als een bestaande weg niet boven het oorspronkelijke profiel is aangelegd, dan is een maximale verstoring van de wegconstructie toegestaan tot de onderzijde van die wegconstructie.
3. Bij onderhoud aan wegen wordt rekening gehouden met dijkversterkingsplannen.

De reconstructie van de Kilseweg wordt dusdanig uitgevoerd dat het geen negatief effect zal hebben op de bodem en het taluds van het oppervlaktewaterlichaam of de kering. De kerende hoogte van tenminste 10,29 m+ N.A.P. komt geen moment in het geding. Verder belemmeren de werkzaamheden het beheer en onderhoud van de waterloop of kering niet en heeft het geen verdere negatieve invloed op het watersysteem. Daarmee voldoet uw aanvraag aan de Waterwet, de Keur waterschap Vechtstromen en de beleidsregels Keur en bestaat geen bezwaar tegen het verlenen van de vergunning.

Hoogachtend,  
het dagelijks bestuur van waterschap Vechtstromen,  
namens deze,

D. Santing, teamleider Vergunningverlening, Toezicht en Handhaving

#### Bezwaar

U kunt binnen zes weken na de dag waarop dit besluit is verzonden bezwaar maken bij het dagelijks bestuur van het waterschap Vechtstromen, Postbus 5006, 7600 GA Almelo.

Het bezwaarschrift moet ondertekend zijn en moet tenminste bevatten:

- a. de naam en het adres van de indiener;
- b. de dagtekening;
- c. een aanduiding/omschrijving van het besluit waartegen het bezwaar zich richt;
- d. de gronden van het bezwaar.

Wie een bezwaarschrift indient, kan de voorzieningenrechter van de rechtbank verzoeken om een voorlopige voorziening te treffen, indien onverwijlde spoed, gelet op de betrokken belangen, dit vereist. Voor het in behandeling nemen van een verzoek om een voorlopige voorziening is een griffierecht verschuldigd.

Het verzoek om een voorlopige voorziening kan worden gericht aan de voorzieningenrechter van de rechtbank Overijssel, Bestuursrecht, Postbus 10067, 8000 GB te Zwolle.

## **Bijlage: Keur en Beleidsregels waterkwantiteit Keur waterschap Vechtstromen**

### Keur waterschap Vechtstromen

De volgende artikelen van de Keur waterschap Vechtstromen zijn van toepassing:

#### *Artikel 3.2, lid 1, sub a*

Het is verboden zonder watervergunning van het bestuur gebruik te maken van een waterstaatswerk of bijbehorende beschermingszone door, anders dan in overeenstemming met de waterhuishoudkundige functie(s), daarin, daarop, daarboven, daarover of daaronder handelingen te verrichten, werken te behouden of vaste substanties of voorwerpen te laten staan of liggen.

### Beleidsregels waterkwantiteit Keur waterschap Vechtstromen

#### *toetsingscriteria*

##### **Algemeen**

1. Met uitzondering van bruggen en duikers worden bouwwerken in of op oppervlaktewaterlichamen (inclusief onderhoudsstroken) niet toegestaan.
2. Het werk mag geen belemmering vormen voor toekomstige, vastgestelde plannen van het waterschap.

##### **Beschermingszone**

3. Nieuw aan te leggen werken dienen zodanig te worden gefundeerd dat deze geen invloed uitoefenen op bodem en taluds van het oppervlaktewaterlichaam.
4. Een oppervlaktewaterlichaam moet altijd voor onderhoud en inspecties aan beide zijden bereikbaar blijven. Vergunningen voor het plaatsen van werken aan een zijde van het oppervlaktewaterlichaam zijn mogelijk mits:
  - het oppervlaktewaterlichaam vanaf de andere zijde goed kan worden onderhouden;
  - aan de zijde van het geplande werk nog altijd een vrije strook met een breedte van minimaal 1,00 meter aanwezig is.

##### **Meanderzone**

5. Bouwwerken en duurzame obstakels in een meanderzone zijn alleen toegestaan aan de rand van of op voldoende grote afstand van het oppervlaktewaterlichaam indien deze redelijkerwijs niet buiten de meanderzone gerealiseerd kan worden en verwacht mag worden dat meandering ook in de toekomst (binnen de technische levensduur van het bouwwerk) niet gehinderd wordt.
6. In de vergunning kan worden voorgeschreven dat obstakels en bouwwerken niet tegen meandering worden beschermd.