



BESLUIT WET NATUURBESCHERMING VAN GEDEPUTEERDE STATEN VAN  
GELDERLAND

---

Wet natuurbescherming hoofdstuk 3, ontheffing soorten

**Datum besluit** : 4 januari 2019  
**Onderwerp** : Wet natuurbescherming - 2018-004856 - gemeente Barneveld  
**Activiteit** : Slopen gebouwen aan de Schoonengweg 6, 3781 MJ Voorthuizen  
**Verlenen/weigeren** : verlenen ontheffing

**Aanvrager** : De Bunte Vastgoed Oost B.V.  
**Zaaknummer** : 2018-004856

Beslissing van GEDEPUTEERDE STATEN VAN GELDERLAND op het verzoek van De Bunte Vastgoed Oost B.V., hierna te noemen de aanvrager, van 27 maart 2018 om een ontheffing op grond van de Wet natuurbescherming, hierna de Wnb.

De opbouw van deze beslissing is als volgt:

- Allereerst worden de ingediende *aanvraag en het procesverloop* toegelicht;
- Daarna volgt het *besluit* met inbegrip van de voorschriften;
- Onder het kopje '*beoordeling*' wordt de onderbouwing van het besluit gegeven;
- De beslissing wordt afgesloten met enkele algemene bepalingen en een toelichting op het verdere procesverloop ('*overige verplichtingen*' en '*zienswijzen*').

### **AANVRAAG EN PROCESVERLOOP**

Op 27 maart 2018 ontvingen wij een aanvraag van De Bunte Vastgoed Oost B.V. voor een ontheffing in het kader van hoofdstuk 3 van de Wnb op grond van artikel 3.1 lid 2 en artikel 3.5 lid 4 voor het beschadigen van nesten van de huismus en beschadigen van voortplantings- of rustplaatsen van gewone dwergvleermuis en rosse vleermuis.

De ontheffing wordt aangevraagd in het kader van de in de wet genoemde belangen van de volksgezondheid of openbare veiligheid.

De aanvraag maakt deel uit van deze ontheffing.

Er is voor het aangevraagde project/de werkzaamheden niet eerder een ontheffing verleend.

Er wordt geen gebruik gemaakt van een gedragscode.

Het plangebied ligt op meer dan 3.900 meter van Natura 2000-gebied Veluwe. Er heeft een toets plaatsgevonden naar de effecten van het project op het Natura 2000-gebied. Er is aangegeven dat er geen negatieve effecten zijn. De initiatiefnemer vraagt geen vergunning aan.

Het ontwerpbesluit heeft gedurende zes weken ter inzage gelegen. Wij hebben binnen deze termijn geen zienswijzen ontvangen.

Op deze aanvraag is afdeling 3.4 van de Algemene wet bestuursrecht van toepassing verklaard.

### **BESLUIT**

Gedeputeerde Staten van Gelderland

HEBBEN BESLOTEN

gelet op de artikelen artikel 3.3 lid 1, lid 4 en lid 5 en artikel 3.8 lid 1 en lid 5 van de Wet natuurbescherming

ONTHEFFING TE VERLENEN

aan De Bunte Vastgoed Oost B.V.;

voor de soort(en), verbodsbepaling(en) en wettelijke belang(en) zoals weergegeven in tabel 1.

**Tabel 1 Soorten, verboden en belangen**

Soort	Verbod		Belang
Huismus	Artikel 3.1 lid 2	Het opzettelijk vernielen of beschadigen van nesten, rustplaatsen en eieren of het wegnemen van nesten	A
Gewone dwergvleermuis	Artikel 3.5 lid 2	Het opzettelijk verstoren	B
	Artikel 3.5 lid 4	Het beschadigen of vernielen van voortplantingsplaatsen of rustplaatsen	
Rosse vleermuis	Artikel 3.5 lid 2	Het opzettelijk verstoren	B
	Artikel 3.5 lid 4	Het beschadigen of vernielen van voortplantingsplaatsen of rustplaatsen	

Belang:

A. Artikel 3.3 lid 4b onder 1 van de Wnb: in het belang van de volksgezondheid of de openbare veiligheid.

B. Artikel 3.8 lid 5b onder 3 van de Wnb: in het belang van de volksgezondheid, de openbare veiligheid of andere dwingende redenen van groot openbaar belang, met inbegrip van redenen van sociale of economische aard en met inbegrip van voor het milieu wezenlijke gunstige effecten.

Aan deze ontheffing zijn op grond van artikel 5.3 van de Wet natuurbescherming de volgende voorschriften verbonden:

#### **Algemene voorschriften**

1. De ontheffing geldt voor het project zoals aangegeven op de kaart in bijlage 1.
2. De geldigheidsduur van de ontheffing eindigt op 1 april 2021.
3. De ontheffing geldt uitsluitend voor de soort(en), verbod(en) en belang(en) zoals weergegeven in tabel 1.
4. De ontheffinghouder dient contact op te nemen met de Provincie Gelderland indien er verbodsbepalingen worden overtreden, waarvoor geen ontheffing is verleend. Dit kan het geval zijn als er negatieve effecten optreden op soorten waarvoor geen ontheffing is verleend of als er onverwachte negatieve effecten van de activiteiten optreden. Dit kan via e-mailadres [post@gelderland.nl](mailto:post@gelderland.nl), onder vermelding van het zaaknummer 2018-004856.
5. Deze ontheffing kan uitsluitend gebruikt worden door (medewerkers van) de ontheffinghouder of in opdracht van de ontheffinghouder handelende (rechts-)personen. De ontheffinghouder blijft verantwoordelijk en aansprakelijk voor de juiste naleving van deze ontheffing.
6. De in voorschrift 5 genoemde (rechts)personen beschikken op de plaats waar de activiteiten van de ontheffing worden uitgevoerd over een (digitale) kopie van deze ontheffing, en tonen deze op verzoek aan de daartoe bevoegde toezichthouders en opsporingsambtenaren.
7. De in voorschrift 5 genoemde (rechts)personen zijn op de hoogte van de inhoud en het doel van deze ontheffing en de daaraan verbonden voorschriften, zodanig dat zij daar ook invulling en uitvoering aan kunnen geven.
8. Indien de ontheffinghouder de ontheffing in zijn geheel wil overdragen dan dient voor deze naamswijziging toestemming te worden gevraagd bij de Provincie Gelderland, via e-mailadres [post@gelderland.nl](mailto:post@gelderland.nl), onder vermelding van het zaaknummer 2018-004856.

9. Minimaal twee weken voor aanvang van de werkzaamheden moet melding worden gedaan van de datum van start van de werkzaamheden bij de Provincie Gelderland, via e-mailadres [post@gelderland.nl](mailto:post@gelderland.nl), onder vermelding van het zaaknummer 2018-004856.
10. De werkzaamheden dienen te worden uitgevoerd onder begeleiding van een deskundige<sup>1</sup> op het gebied van de huismus en vleermuizen.
11. De deskundige op het gebied van de huismus en vleermuizen houdt alle bevindingen bij in een logboek en heeft deze beschikbaar op het project. Daarnaast wordt het logboek uiterlijk twee weken na afronding van de werkzaamheden verstrekt aan de Provincie Gelderland, via e-mailadres [post@gelderland.nl](mailto:post@gelderland.nl), onder vermelding van het zaaknummer 2018-004856. In het logboek wordt vermeld op welke data de deskundige aanwezig was, welke werkzaamheden zijn uitgevoerd en (indien van toepassing) hoeveel exemplaren en verblijfplaatsen van welke soorten op welke locatie zijn waargenomen.

#### **Soortspecifieke voorschriften**

12. De maatregelen zijn opgenomen in tabel 2 op pagina 6 van deze ontheffing dienen te worden uitgevoerd.
13. De deskundige begeleidt in elke geval het plaatsen of aanbrengen van mitigerende maatregelen en het ongeschikt maken van verblijfplaatsen.
14. Omdat in de gebouwen overwinterende vleermuizen kunnen zitten mogen de sloopwerkzaamheden niet uitgevoerd worden in de winterperiode, globaal lopend van half oktober tot half april. Indien dit niet mogelijk is, dienen de gebouwen met verblijfplaatsen van de gewone dwergvleermuis voorafgaand of in het paarseizoen, globaal lopend van half augustus tot 1 november, ongeschikt gemaakt te worden. Het ongeschikt maken van de verblijfplaatsen dient te geschieden als de avondtemperatuur gedurende 3 dagen minimaal 10 °C bedraagt. Er dient voorkomen te worden dat vleermuizen verhuizen naar te slopen gebouwen waar geen verblijfplaatsen zijn aangetroffen.
15. De tijdelijke vleermuiskasten dienen duurzaam in stand gehouden te worden tot het moment waarop de nieuwbouw met permanente voorzieningen gereed is. Daarvoor is jaarlijks onderhoud van de kasten noodzakelijk.
16. Het ontwerp met de locaties van de permanente mitigerende maatregelen dient 4 weken vóór aanvang van de nieuwbouw toegestuurd te worden aan de Provincie Gelderland, via e-mailadres [post@gelderland.nl](mailto:post@gelderland.nl), onder vermelding van het zaaknummer 2018-004856.

---

<sup>1</sup> De provincie Gelderland verstaat onder een deskundige een persoon die voor de situatie, habitats en soorten ten aanzien waarvan hij of zij gevraagd is te adviseren en/of te begeleiden, aantoonbare ervaring en ((soort)specifieke) ecologische kennis heeft. De ervaring en kennis dient te zijn opgedaan doordat de deskundige:

- op HBO-, dan wel universitair niveau een opleiding heeft genoten met als zwaartepunt (Nederlandse) ecologie; en/of
- als ecoloog werkzaam is voor een ecologisch adviesbureau, zoals bijvoorbeeld een bureau welke is aangesloten bij het Netwerk Groene Bureaus.

Met betrekking tot soorten of specifieke soorten kan als deskundige ook iemand worden aangemerkt die:

- op MBO-niveau een opleiding heeft afgerond met als zwaartepunt de Wet natuurbescherming, soortenherkenning en zorgvuldig handelen ten opzichte van die soorten; en/of
- zich aantoonbaar actief inzet op het gebied van de soortenbescherming en is aangesloten bij en werkzaam voor de daarvoor in Nederland bestaande organisaties (zoals bijvoorbeeld Zoogdiervereniging, RAVON, Stichting Das en Boom, Vogelbescherming Nederland, Vlinderstichting, Natuurhistorisch Genootschap, KNNV, NJN, IVN, EIS Nederland, FLORON, SOVON, STONE, Staatsbosbeheer, Natuurmonumenten, De Landschappen en Stichting Beheer Natuur en Landelijk gebied) en/of zich aantoonbaar actief inzet op het gebied van de soortenmonitoring en/of -bescherming.

## **BEOORDELING VAN DE AANVRAAG**

### **Project**

#### *In de aanvraag beschreven project*

Op de locatie Schoonengweg 6 worden een deel van de woning en 6 schuren gesloopt. Ook worden bosschages rond de bebouwing verwijderd. De te slopen objecten zijn aangegeven op de kaart in bijlage 1. De schuur aan de noordoostzijde van het terrein (G) wordt op dit moment nog niet gesloopt, omdat zich hierin een verblijfplaats voor de laatvlieger bevindt. De bomen rond deze schuur worden niet gekapt. De bomenrijen langs de Schoonengweg blijven behouden. De werkzaamheden zijn gepland in het najaar van 2018.

### **Onderzoek**

#### *In de aanvraag beschreven wijze van uitvoering van het onderzoek*

Als vooronderzoek heeft literatuuronderzoek plaatsgevonden (NDFF/verspreidingsatlassen). Er is op 30 maart 2017 een quickscan uitgevoerd waarbij gericht gezocht is naar nestlocaties en verblijfplaatsen van beschermde soorten. Op 29 mei 2017, 29 juni 2017, 14 juli 2017, 2 september 2017 en 26 september 2017 heeft een soortgericht onderzoek plaatsgevonden op basis van het Vleermuisprotocol 2017. Op 12 mei 2017, 29 mei 2017 en 10 juni 2017 is onderzoek uitgevoerd naar broedvogels conform de betreffende kennisdocumenten van BIJ12. Op 24 augustus 2017 en 7 september 2017 is onderzoek gedaan naar het voorkomen van heikikker en das conform de daarvoor geldende onderzoeksprotocollen.

#### *In de aanvraag beschreven ecologische waarden*

Tijdens de onderzoeken zijn aangetroffen:

- 2 nesten van de huismus in het te slopen deel van de woning en de schuur aan de noordzijde van het terrein;
- 1 paarverblijfplaats van de gewone dwergvleermuis in het te slopen deel van de woning;
- 1 zomerverblijfplaats van de rosse vleermuis in een eik aan de zuidoostzijde van het terrein;
- 1 kraamkolonie van de laatvlieger in de oude kippenschuur aan de noordoostzijde van het terrein;
- een vliegroute van de gewone dwergvleermuis en laatvlieger langs de bomenrij aan de noordzijde van het terrein.

Niet aangetroffen zijn:

- reptielen, amfibieën, overige zoogdieren, beschermde planten, vissen, vlinders en ongewervelden.

#### *In de aanvraag beschreven effecten van het project op de ecologische waarden*

Door de sloopwerkzaamheden en het kappen van een boom worden:

- 2 nestlocaties van de huismus beschadigd en vernield;
- 1 zomerverblijfplaats van de rosse vleermuis beschadigd of vernield;
- 1 paarverblijfplaats van de gewone dwergvleermuis beschadigd of vernield.

#### *In de aanvraag beschreven preventieve maatregelen om effecten te voorkomen*

De oude kippenschuur waarin zich de kraamkolonie van de laatvlieger bevindt zal vooralsnog niet worden gesloopt. De bomenrij langs de Schoonengweg aan de noordzijde van het plangebied die als vliegroute voor de gewone dwergvleermuis en laatvlieger wordt gebruikt, blijft behouden.

Omdat er buiten het broedseizoen wordt gewerkt, wordt doden, verwonden of verstoren van broedende vogels voorkomen.

*In de aanvraag beschreven gedragscode*

Uit de aanvraag blijkt dat geen gebruik gemaakt wordt van een gedragscode.

Nu preventieve maatregelen, ter voorkoming van overtreding van de in hoofdstuk 3 van de Wnb vermelde verboden, niet voldoende in deze aanvraag zijn opgenomen en er geen gedragscode van toepassing is, is voor het uitvoeren van de aangevraagde activiteit een ontheffing nodig.

*In de aanvraag beschreven mitigerende maatregelen*

Om negatieve effecten van de werkzaamheden op de huismus, gewone dwergvleermuis en rosse vleermuis te voorkomen worden maatregelen voorgesteld.

De mitigerende maatregelen zijn opgenomen in de volgende tabel.

**Tabel 2 Overzicht van de mitigerende maatregelen.**

Soorten waarop negatief effect wordt verwacht	Vermijden gevoelige perioden	Tijdelijke mitigatie	Ongeschikt maken of verjagen ruim vóór de ingreep	Permanente mitigatie
<b>Huisumus</b>	Slopen buiten broedseizoen uitvoeren half maart t/m augustus.  Slopen onder gunstige omstandigheden (droog, niet-vriezend en onder 6 Bft).	Op 22 februari 2018 zijn 6 Vivara systeem-nestkasten huismus eco opgehangen aan het te handhaven gebouw A1.	Voorafgaand aan de sloopwerkzaamheden worden de nestplaatsen ongeschikt gemaakt.  Na ongeschikt maken vindt een nadere controle plaats of de vogels echt vertrokken zijn.	In de nieuw te realiseren woningen worden op 8 locaties permanente nestgelegenheden voor de huismus gerealiseerd in de vorm van vogelvides.  Er blijven voldoende foerageermogelijkheden en zandige plekken gehandhaafd, waar huismussen hun stofbaden kunnen nemen.  Geen belemmerende elementen in de in- en uitvliegroue zoals bomen, vlaggenmasten, steigers, etc.
<b>Gewone dwergvleermuis</b>	Sloop uitvoeren buiten de winterperiode of ongeschikt maken in paarperiode.	Plaatsen van 4 tijdelijke vleermuiskasten type Schwegler 1FF, Vivara Oekraïne, Boshamer of vergelijkbaar aan de te handhaven bomen langs de Schoonengweg.	Voorafgaand aan de sloopwerkzaamheden worden de verblijfplaatsen ongeschikt gemaakt door middel van exclusion flaps of tocht creëren in spouwmuur. Ongeschikt maken in de paarperiode.	Toegankelijk maken van de spouw door het aanbrengen van open stootvoegen met een breedte van 1,5 tot 2 cm op minimaal 3 m hoogte op minimaal 8 locaties in de te realiseren nieuwbouw  Geen belemmerende elementen in de in- en uitvliegroue zoals bomen, vlaggenmasten, steigers, etc.
<b>Rosse vleermuis</b>	Werken buiten de kwetsbare winterperiode.	Plaatsen van 4 tijdelijke vleermuiskasten type Schwegler 2F universeel of vergelijkbaar aan de te handhaven bomen langs de Schoonengweg binnen 200 m van de huidige verblijfplaats	Voorafgaand aan de kap van de eik waarin zich de verblijfplaats bevindt wordt door middel van een camera gecontroleerd of vleermuizen gebruik maken van de boom. Als controle met de	Plaatsen van 4 vleermuiskasten type Schwegler 2F universeel of vergelijkbaar aan de te handhaven bomen langs de Schoonengweg binnen 200 m van de huidige verblijfplaats. De

			camera geen duidelijk beeld geeft wordt 's avonds gecontroleerd op uitvliegende dieren. Als zich geen vleermuizen worden aangetroffen wordt de verblijfplaats ontoegankelijk gemaakt met een exclusion flap.	verblijfplaatsen worden jaarlijks gecontroleerd en indien noodzakelijk vervangen.
--	--	--	--	---

*In de aanvraag beschreven overtreding van verbodsbepalingen*

Aan de hand van het voorgaande is in de aanvraag bepaald welke verbodsbepalingen worden overtreden. Dit is aangegeven in het aanvraagformulier.

**Beoordeling**

*Beoordeling van de resultaten van het ecologisch onderzoek en de mitigerende maatregelen*

Wij hebben het ecologisch onderzoek beoordeeld en wij oordelen dat het onderzoek op de juiste wijze is uitgevoerd en compleet is. De voorgestelde mitigerende maatregelen zijn voldoende.

Door de sloop van een deel van de aanwezige bebouwing en het kappen van een boom gaan 2 nestlocaties van de huismus, 1 zomerverblijfplaats van de rosse vleermuis en 1 paarverblijfplaats van de gewone dwergvleermuis verloren. Tevens kunnen huismussen en vleermuizen worden verstoord.

Door het plaatsen van vervangende nestgelegenheid voor de huismus en vleermuiskasten blijft de functionaliteit van de verblijfplaatsen tijdens de werkzaamheden behouden. In de te bouwen woningen worden voldoende permanente nestgelegenheden voor de huismus aangebracht en worden permanente verblijfsmogelijkheden gecreëerd voor de gewone dwergvleermuis. Tevens zullen de vleermuiskasten voor de rosse vleermuis duurzaam behouden blijven.

Op basis van het voorgaande hebben wij bepaald voor welke (aangevraagde) soort(en) welke verbodsbepalingen worden overtreden. Deze zijn weergegeven in tabel 1. Voor deze soort(en) en verbod(en) wordt de ontheffing verleend. Dit komt overeen met de aangevraagde soort(en) en verbod(en).

**Andere bevredigende oplossing**

*In de aanvraag beschreven andere bevredigende oplossingen*

Om de concentratie van bebouwing in en direct rond de kernen te bevorderen en om het buitengebied te behoeden voor verdere verdichting met onnodige bebouwing is het concentratiebeleid voor woon- en bedrijfsbebouwing en voorzieningen in de kernen van de gemeente Barneveld uitgangspunt. In beginsel dient de behoefte aan wonen, werken en voorzieningen op kernniveau geacommodeerd te worden. In het landelijke gebied wordt de bebouwing dus zoveel als mogelijk geconcentreerd in de woonkernen. Kern-overstijgende ontwikkelingen worden primair in het bundelingsgebied Barneveld - Harselaar - Voorthuizen ondergebracht, met dien verstande dat voor wat betreft Voorthuizen de maat en schaal van deze voorzieningen moeten passen bij deze kern. Op de schaal van de hele gemeente wordt de extra groei vooral geconcentreerd in de as Barneveld - Voorthuizen. Op deze wijze wordt de landschappelijke aantasting geminimaliseerd.

Door het nemen van soortgerichte maatregelen worden nadelige effecten op de betreffende soorten zoveel mogelijk voorkomen. De wijze van uitvoering is op deze manier optimaal voor de betreffende soorten. De werkzaamheden worden uitgevoerd in de voor de betreffende soorten minst kwetsbare periode.

*Beoordeling van de andere bevredigende oplossingen*

De maatregelen vinden plaats ten behoeve van het realiseren van een woonwijk. Alternatieve locaties met minder impact op natuur- en landschapswaarden zijn niet voor handen.

Door het nemen van soortgerichte maatregelen en werken in de minst kwetsbare periode worden nadelige effecten op de betreffende soorten zoveel mogelijk voorkomen. De maatregelen voldoen aan de voorwaarden uit de kennisdocumenten van BIJ12.

*Conclusie*

Er bestaat geen andere bevredigende oplossing.

**Belang**

*In de aanvraag beschreven belang(en)*

In de aanvraag is bepaald welke wettelijke belangen op het project van toepassing zijn.

De opstallen in het plangebied zijn oud en aan vervanging toe. Instortingsgevaar is voor sommige opstallen aanwezig. Bovendien is sprake van verontreiniging met asbest.

*Beoordeling van belang(en)*

Wij kunnen instemmen met de in de aanvraag beschreven belangen

Het betreft de belangen die zijn weergegeven in tabel 1.

**Gunstige staat van instandhouding**

*In de aanvraag beschreven effect op de staat van instandhouding van de desbetreffende soorten*

Huismus

Huismussen worden nagenoeg overal in Nederland aangetroffen waar geschikt broedgebied aanwezig is. De hoogste dichtheden komen voor in min of meer kleinschalig cultuurlandschap met verspreide bebouwing, vooral op de hoge gronden (BIJ12, 2017). In de omgeving van Voorthuizen komt de huismus verspreid voor. De huismus is een algemene broedvogel, die de laatste decennia enorm achteruit is gegaan (meer dan 50%), vermoedelijk door afname van broedgelegenheid (onder andere door renovatie en isolatie van oude woningen), in combinatie met een afgenomen voedselaanbod, minder dekking en een toename aan predatie. Het aantal geschikte nestplaatsen in nieuwbouwwijken is in vergelijking met oude bebouwingsvormen veel lager. De broedmogelijkheden in nieuwbouwwijken worden beperkt door een veranderde bouwstijl. Zo is bij de tegenwoordig gangbare daken de ruimte bij de onderste rij dakpannen ontoegankelijk gemaakt voor huismussen. In de bouwplannen is voorzien in het realiseren van voldoende tijdelijke en permanente nestgelegenheden. Het project heeft dan ook geen negatief effect op de staat van instandhouding van deze soort.

Gewone dwergvleermuis

De gewone dwergvleermuis komt in Nederland algemeen voor (schattingen zijn minimaal 300.000 individuen) en wordt in heel Nederland waargenomen. Het is de meest algemene vleermuissoort in Nederland. Hij komt vooral in de bebouwde omgeving voor, zowel in het stedelijk gebied als op het platteland. Er zijn geen uitspraken te doen over aantalsontwikkelingen: er zijn geen aanwijzingen voor een af- dan wel toename in aantallen. Mogelijk neemt het aanbod van geschikte verblijfplaatsen wel af vanwege de toenemende na-isolatie van gebouwen en het dichtmaken van kieren en gaten in gebouwen. (BIJ12, 2017). Indien voor deze soort voldoende vervangende verblijfplaatsen worden gerealiseerd is er geen negatief effect op de staat van instandhouding.



#### Rosse vleermuis

De rosse vleermuis komt verspreid in Nederland voor. Concentraties van kolonies zijn te vinden op plaatsen waar oud bos en open, waterrijke gebieden aanwezig zijn. De rosse vleermuis is in ons land een vrij algemeen voorkomende soort. In 1993 werd de populatie in Nederland op 6.000 tot 8.000 dieren geschat. De verspreiding van de rosse vleermuis lijkt de laatste vijftig jaar vrij stabiel geweest te zijn, maar is ten opzichte van de periode vóór de Tweede Wereldoorlog achteruitgegaan. Dit laatste moet worden toegeschreven aan een afname van het aantal geschikte holle bomen in oude bossen in een waterrijke omgeving, afronding van jonge veldontginningen, ruilverkavelingen met verbeterde ontwatering en het bebouwen van gebieden in West-Nederland. Momenteel lijken de aantallen (fors) af te nemen, maar cijfers ontbreken. De soort staat op de Rode Lijst als kwetsbaar ("matig afgenomen en nu vrij tot zeer zeldzaam, of sterk tot zeer sterk afgenomen en nu vrij zeldzaam"). Opgemerkt moet worden dat deze soort als kwetsbaar is aangemerkt omdat er nauwelijks winterwaarnemingen zijn. Bovendien zijn op veel plaatsen waar eerder veel rosse vleermuizen werden waargenomen, steeds minder waarnemingen. Vooral het aantal roepende mannetjes neemt af. (tekst: BIJ12, 2017). Ook regionaal, in Gelderland komt de soort verspreid voor. Lokaal is de soort bekend van het nabijgelegen Wilbrinkbos, ten noordwesten van het plangebied, waar een kraamkolonie en baltsplaatsen zijn aangetoond (Krekels et al., 2012). Indien voor deze soort voldoende vervangende verblijfplaatsen worden gerealiseerd is er geen negatief effect op de staat van instandhouding.

#### *Beoordeling van de effecten op de staat van instandhouding van de desbetreffende soorten*

Het uitvoeren van de maatregelen als bedoeld in de aanvraag leidt niet tot verslechtering van de staat van instandhouding van de huismus, gewone dwergvleermuis en rosse vleermuis.

#### **Conclusie**

Gelet op het voorgaande kan de gevraagde ontheffing worden verleend.

#### **OVERIGE VERPLICHTINGEN**

Wij wijzen u er op dat u zelf verantwoordelijk bent voor het verkrijgen van eventueel benodigde ontheffingen, vergunningen of toestemmingen op grond van andere wet- en regelgeving.

Namens Gedeputeerde Staten van Gelderland,

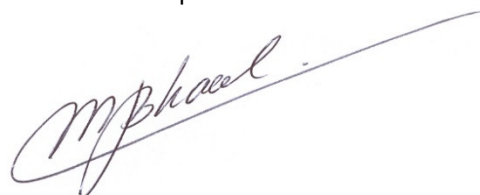

M. Kaal  
Plv. teammanager Vergunningverlening

**Beroep**

Belanghebbenden kunnen binnen zes weken na dagtekening van het besluit hiertegen een beroepschrift indienen bij de rechtbank Gelderland (Postbus 9030, 6800 EM Arnhem). Zij die partij zijn in de hoofdzaak kunnen bij de voorzieningenrechter van de rechtbank Gelderland (Postbus 9030, 6800 EM Arnhem) een verzoek indienen om een voorlopige voorziening te treffen.

Voor individuele burgers (niet voor advocaten en ook niet voor gemachtigden namens een bedrijf of organisatie) bestaat de mogelijkheid digitaal beroep of een verzoek om een voorlopige voorziening in te dienen. Meer informatie kunt u vinden op [www.rechtspraak.nl](http://www.rechtspraak.nl).

Voor het behandelen van een verzoek om een voorlopige voorziening wordt griffierecht geheven. Over de hoogte en de wijze van betalen van het griffierecht kunt u informatie verkrijgen bij de rechtbank Gelderland via telefoonnummer (088) 361 2000 of op [www.rechtspraak.nl](http://www.rechtspraak.nl).

**Bijlagen**

- Bijlage 1: Kaart projectlocatie
- Bijlage 2: Locaties mitigerende maatregelen

**BIJLAGE 1**

**Kaart projectlocatie**



Figuur 1: Locatie Schoonengweg 6 te Voorthuizen



Figuur 2: Te slopen bebouwing; de rood omlijnde en gearceerde bebouwing blijft behouden

**BIJLAGE 2**

**Locaties mitigerende maatregelen**

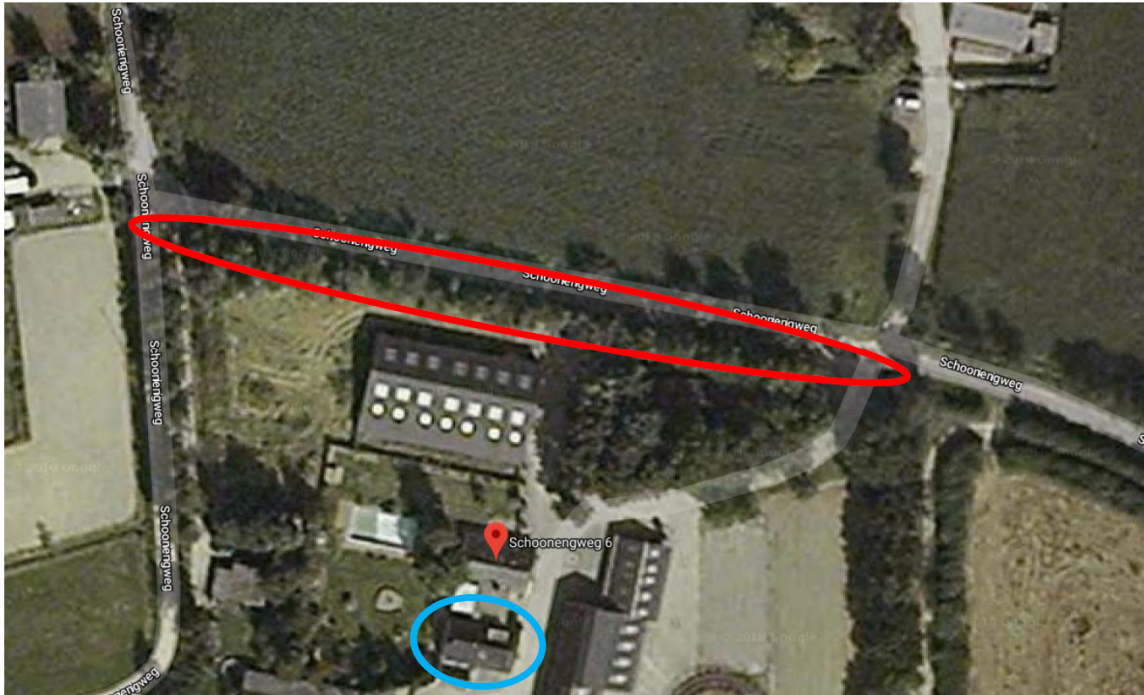

Figuur 3: Locaties huismuskasten (blauw omlijnd) en vlermuiskasten (rood omlijnd)