

PLANREGELS

INHOUDSOPGAVE

1 INLEIDENDE REGELS	2
Artikel 1 Begrippen.....	2
Artikel 2 Wijze van meten.....	10
2 BESTEMMINGSREGELS.....	11
Artikel 3 Agrarisch met waarden	11
Artikel 4 Waarde – Archeologie 3.....	16
3 ALGEMENE REGELS.....	17
Artikel 5 Anti-dubbelregel	17
Artikel 6 Algemene bouwregels.....	18
Artikel 7 Algemene gebruiksregels	19
Artikel 8 Algemene aanduidingsregels	20
Artikel 9 Algemene afwijkingsregels	21
Artikel 10 Algemene wijzigingsregels	22
Artikel 11 Omgevingsvergunning voor werken, geen bouwwerken zijnde, of werkzaamheden	23
Artikel 12 Overige regels	25
4 OVERGANGS- EN SLOTREGELS.....	26
Artikel 13 Overgangsrecht.....	26
Artikel 14 Slotregel	27

BIJLAGEN

Bijlage 1: Landschappelijk inpassingsplan

1 INLEIDENDE REGELS

Artikel 1 Begrippen

1.1 aan huis verbonden beroep:

Een dienstverlenend beroep op zakelijk, maatschappelijk, juridisch, medisch, ontwerptechnisch of kunstzinnig gebied en tevens een kapsalon, dat/die in of bij een woning wordt uitgeoefend door de gebruik(st)er van de woning, waarbij de woonfunctie en de ruimtelijke uitwerking en uitstraling daarvan behouden blijven. Hieronder worden niet verstaan detailhandel (behalve de beperkte verkoop van artikelen verband houdende met de activiteiten), horeca en prostitutie.

1.2 aanduiding:

Een geometrisch bepaald vlak of figuur, waarmee gronden zijn aangeduid, waar ingevolge de regels regels worden gesteld ten aanzien van het gebruik en/of het bebouwen van deze gronden.

1.3 aanduidingsgrens:

De grens van een aanduiding indien het een vlak betreft.

1.4 agrarisch bedrijf:

Een bedrijf dat is gericht op het voortbrengen van producten door middel van het telen van gewassen, waaronder mede begrepen houtteelt, en/of het houden van dieren, een en ander met dien verstande dat:

- gebruiksgericte paardenhouderijen, maneges, kennels en dierenasiels niet als agrarische bedrijven worden aangemerkt;
- mestbe- en verwerking onderdeel uitmaakt van de agrarische bedrijfsvoering.

1.5 assimilatieverlichting:

kunstmatige verlichting van gewassen, gericht op de beïnvloeding van het groeiproces van de gewassen.

1.6 arbeidsmigrant:

Tijdelijke arbeider die het hoofdverblijf elders heeft.

1.7 bebouwing:

Eén of meer gebouwen en/of bouwwerken geen gebouwen zijnde.

1.8 bed & breakfast:

Een overnachtingaccommodatie gericht op het bieden van de mogelijkheid tot een toeristisch en veelal kortdurend verblijf met het serveren van ontbijt. Een bed & breakfast is gevestigd in een woning of daarbij behorend bijgebouw, ondergeschikt aan de woonfunctie en wordt gerund door de bewoner van de betreffende woning.

1.9 bedrijf:

Een inrichting of instelling gericht op het bedrijfsmatig voortbrengen, vervaardigen, bewerken, opslaan, installeren en/of herstellen van goederen dan wel het bedrijfsmatig verlenen van diensten, aan huis verbonden beroepen daaronder niet begrepen.

1.10 bedrijfsgebouw:

Een gebouw, dat dient voor de uitoefening van een bedrijf.

1.11 bedrijfswoning:

Een woning, in of bij een bedrijf of instelling, bestemd voor (het gezin van) een persoon wiens huisvesting daar gelet op de bestemming noodzakelijk is; deze woning wordt begrepen onder de bedrijfsgebouwen.

1.12 begane grond:

het gedeelte van een gebouw dat gelijk is aan het natuurlijk oppervlak van het terrein, zonder enige kunstmatige verhoging c.q. verlaging. Is er sprake van hoogteverschillen in het terrein, dan geldt: de hoogte van het hoogst gelegen aansluitende maaiveld of de gemiddelde hoogte daarvan.

1.13 belemmeringenstrook:

een strook grond of water waaraan beperkingen kunnen worden opgelegd.

1.14 beperkt kwetsbaar object:

een object waarvoor ingevolge het Besluit externe veiligheid inrichtingen een richtwaarde voor het risico c.q. een risicoafstand is bepaald, waarmee rekening moet worden gehouden;

1.15 bestaand bouwwerk:

Een bouwwerk dat op het moment van vaststelling van dit plan bestaat of wordt gebouwd, dan wel nadien kan worden gebouwd krachtens een omgevingsvergunning, waarvoor de aanvraag voor het tijdstip van vaststelling is ingediend, tenzij in de regels anders is bepaald en met dien verstande dat onder het voorgaande niet worden begrepen bouwwerken die zijn gebouwd zonder vergunning en/of in strijd zijn met het voorheen geldende bestemmingsplan of de voorheen geldende beheersverordening, daaronder begrepen de overgangsbepalingen van dat plan c.q. die verordening.

1.16 bestaand gebruik:

Het gebruik dat op het moment van de vaststelling van dit plan bestaat, met uitzondering van gebruik dat reeds in strijd was met het voorheen geldende bestemmingsplan of de voorheen geldende beheersverordening, daaronder begrepen de overgangsbepalingen van dat plan c.q. die verordening.

1.17 bestaande situatie ammoniakemissie

- a. de activiteit die is toegestaan op grond van een vergunning als bedoeld in artikel 19d van de Naturbescherminswet 1998, een omgevingsvergunning waarbij de toestemming op grond van artikel 19d van de wet is aangehaakt, of een melding op grond van artikel 8 van de Regeling programmatische aanpak stikstof, of
- b. indien een vergunning of melding als bedoeld onder a ontbreekt: een aan het bedrijf ten tijde van het vaststellen van dit bestemmingsplan reeds verleende omgevingsvergunning voor het onderdeel milieu, danwel een melding op grond van het activiteitenbesluit;

1.18 bestemmingsgrens:

De grens van een bestemmingsvlak.

1.19 bestemmingsplan:

De geometrisch bepaalde planobjecten met de bijbehorende regels en de daarbij behorende bijlagen.

1.20 bestemmingsvlak:

Een geometrisch bepaald vlak met eenzelfde bestemming.

1.21 bijbehorend bouwwerk:

uitbreiding van een hoofdgebouw dan wel functioneel met een zich op hetzelfde perceel bevindend hoofdgebouw verbonden, daar al dan niet tegen aangebouwd gebouw, of ander bouwwerk, met een dak.

1.22 bouwen:

Het plaatsen, het geheel of gedeeltelijk oprichten, vernieuwen of veranderen en het vergroten van een bouwwerk.

1.23 bouwgrens:

De grens van een bouwvlak.

1.24 bouwperceel:

Een aaneengesloten stuk grond, waarop ingevolge de regels een zelfstandige, bij elkaar behorende bebouwing is toegelaten.

1.25 bouwperceelsgrens:

De grens van een bouwperceel.

1.26 bouwvlak:

Een geometrisch bepaald vlak, waarmee gronden zijn aangeduid, waar ingevolge de regels bepaalde gebouwen en bouwwerken geen gebouwen zijnde zijn toegelaten.

1.27 bouwwerk:

Een bouwkundige constructie van enige omvang die direct en duurzaam met de aarde is verbonden.

1.28 dagrecreatie:

Een vorm van recreatie waarbij gebruik gemaakt wordt van al dan niet daarvoor aangelegde dan wel gebouwde voorzieningen, zonder dat daarbij sprake is van overnachten.

1.29 deskundige:

Een onafhankelijke erkende persoon of organisatie in het vakgebied / op het werkterrein waarop het advies betrekking heeft en die voldoet aan door burgemeester en wethouders te stellen kwalificaties.

1.30 detailhandel:

Het bedrijfsmatig te koop aanbieden, waaronder begrepen de uitstalling ten verkoop, het verkopen en/of leveren van goederen aan personen die deze goederen kopen voor gebruik, verbruik of aanwending anders dan in de uitoefening van een beroeps- of bedrijfsactiviteit.

1.31 ecologische waarden:

Waarden betreffende de natuurlijke samenhang tussen organismen en hun milieu.

1.32 eerste bouwlaag:

De bouwlaag ter plaatse van de begane grond.

1.33 erf:

Al dan niet bebouwd perceel, of een gedeelte daarvan, dat direct is gelegen bij een hoofdgebouw en dat in feitelijk opzicht is ingericht ten dienste van het gebruik van dat gebouw, en, voor zover een bestemmingsplan of een beheersverordening van toepassing is, deze die inrichting niet verbieden.

1.34 erfafscheiding:

De afbakening van een erf of perceel van een ernaast gelegen erf of perceel, of van de openbare ruimte.

1.35 erotisch getinte vermaaksfunctie:

Een vermaaksfunctie, welke is gericht op het doen plaatsvinden van voorstellingen en/of vertoningen van porno-erotische aard, waaronder begrepen een seksbioscoop, een seksclub en een seksautomatenhal.

1.36 escortbedrijf:

De natuurlijke persoon, groep van personen of rechtspersoon die bedrijfsmatig of in een omvang alsof zij bedrijfsmatig was prostitutie aanbiedt die op een andere plaats dan in de bedrijfsruimte wordt uitgeoefend.

1.37 extensief dagrecreatief medegebruik:

Een aan de bestemming ondergeschikt gebruik voor dagrecreatie van niet-commerciële aard die overwegend is gericht op natuur- en landschapsbeleving, zoals wandelen, fietsen, paardrijden of kanovaren, met de daarbij behorende ondergeschikte voorzieningen zoals bewegwijzeringsbordjes, picknickbanken en draaihekjes.

1.38 gebouw:

Elk bouwwerk, dat een voor mensen toegankelijke, overdekte, geheel of gedeeltelijk met wanden omsloten ruimte vormt.

1.39 gebruikgerichte paardenhouderij:

een paardenhouderij die is gericht op het africhten en trainen van paarden, het bieden van stalruimte voor paarden en het geven van instructie aan derden, niet zijnde manege of agrarisch bedrijf.

1.40 geurgevoelig object:

Geurgevoelig object als bedoeld artikel 1 Wet geurhinder en veehouderij;

1.41 glastuinbouwbedrijf:

Een agrarisch bedrijf, dat geheel of overwegend is gericht op het voortbrengen van producten door middel van het telen van gewassen door gebruik te maken van kassen.

1.42 hoofdgebouw:

Gebouw, of gedeelte daarvan, dat noodzakelijk is voor de verwezenlijking van de geldende of toekomstige bestemming van een perceel en, indien meer gebouwen op het perceel aanwezig zijn, gelet op die bestemming het belangrijkste is.

1.43 horeca:

Een bedrijf waar dranken en/of etenswaren voor gebruik ter plaatse worden verstrekt en/of waarin logies wordt verstrekt, zoals een café, restaurant, hotel, pension, en naar de aard en openingstijden daarmee gelijk te stellen bedrijven, één en ander al dan niet in combinatie met een vermaaksfunctie met uitzondering van een erotisch getinte vermaaksfunctie.

1.44 huishouden:

Een aantal aan elkaar door familie- of daarmee gelijk te stellen -band gerelateerde personen, dat gezamenlijk één eenheid vormt en als zodanig ook gebruik maakt van dezelfde voorzieningen in één woning, zoals een gezin, een gezin met inwonende ouders of een woongroep.

1.45 huisvesting arbeidsmigranten:

Tijdelijke dan wel structurele voorzieningen ten behoeve van de huisvesting van arbeidsmigranten, die hun hoofdverblijf elders hebben, niet bedoeld voor recreatieve doeleinden.

1.46 intensieve veehouderij:

Een agrarisch bedrijf dat is gericht op het geheel of nagenoeg geheel in gebouwen houden van varkens, kippen, vleeskuikens, vleeskalveren, stieren voor de roodvleesproductie, eenden, pelsdieren, konijnen, kalkoenen of parelhoenders.

1.47 kampeermiddel:

- a. een tent, een tentwagen, een kampeerauto of een tourcaravan;
 - b. enig ander onderkomen en enig ander voertuig of gewezen voertuig of gedeelte daarvan, voor zover geen bouwwerk zijnde,
- één en ander voorzover de onder a. en b. bedoelde onderkomens of voertuigen geheel of ten dele blijvend zijn in- of opgericht dan wel worden of kunnen worden gebruikt voor recreatief nachtverblijf.

1.48 kas:

Een gebouw, bestaande uit glas of ander lichtdoorlatend materiaal dienend tot het kweken of trekken van bomen, vruchten, bloemen of planten.

1.49 kwetsbaar object:

Een object als bedoeld in artikel 1 van het Besluit externe veiligheid inrichtingen.

1.50 landschapselement:

Een element dat samenhangt met de ondergrond en de ontwikkelingsgeschiedenis van het landschap en het oorspronkelijke landgebruik, zoals een bosschage, houtwal, houtsingel of steilrandbeplanting.

1.51 lawaaisport:

Een sportactiviteit waarbij motorisch of mechanisch geluid wordt geproduceerd dat zodanig is dat het omgevingsgeluid wordt overschreden, waaronder in ieder geval begrepen de rallysport, motorsport, (model)vliegsport; de jachtsport wordt hier niet onder begrepen.

1.52 maaiveld:

De bovenkant van het terrein dat een gebouw/bouwwerk omgeeft, met dien verstande dat waar sprake is van een hellend of ongelijk maaiveld onder het "aangrenzende maaiveld" wordt verstaan het maaiveld dat grenst aan de voorgevel van een gebouw.

1.53 manege:

Een niet-agrarisch bedrijf, dat uitsluitend of in hoofdzaak gericht is op het geven van instructie in één of meerdere disciplines aan derden met gebruik van paarden in eigendom van het bedrijf of aan derden met eigen paarden en het bieden van huisvesting aan die paarden en daaraan ondergeschikte horeca.

1.54 mestbewerking op bedrijfsniveau:

Mestbe- en verwerking binnen het agrarisch bouwvlak van mest die op het bedrijf behorende bij dat betreffende bouwvlak is geproduceerd.

1.55 natuurwaarden:

De aan een gebied toegekende waarde gekenmerkt door geologische, geomorfologische, bodemkundige en biologische elementen, zowel afzonderlijk als in onderlinge samenhang.

1.56 nevenactiviteit:

Een bedrijfs- of beroepsmatige activiteit die in ruimtelijk, functioneel opzicht duidelijk ondergeschikt is aan de op de ingevolge dit bestemmingsplan toegestane hoofdfunctie op een bouwperceel.

1.57 normaal onderhoud, gebruik en beheer:

Een gebruik gericht op het in zodanige conditie houden of brengen van objecten dat het voortbestaan van deze objecten op tenminste het bestaande kwaliteitsniveau wordt bereikt.

1.58 nutsvoorziening:

Voorziening ten behoeve van het openbare nut, zoals transformatorhuisjes, gasreducerstations, schakeluisjes, duikers, bemalingsinstallaties, gemaalgebouwtjes, voorzieningen ten behoeve van (ondergrondse) afvalinzameling en apparatuur voor telecommunicatie.

1.59 overig bouwwerk:

Een bouwwerk, geen gebouw en geen overkapping zijnde.

1.60 overkapping:

Een bouwwerk op het erf van een gebouw of standplaats, dat strekt tot vergroting van het woongenot van het gebruik van het gebouw of de standplaats, en dat, voor zover gebouwd vóór de voorgevel van een gebouw, geen tot de constructie zelf behorende wanden heeft en voor zover gebouwd achter de voorgevel van een gebouw, maximaal drie wanden heeft waarvan maximaal twee tot de constructie behoren.

1.61 paardenbak:

Een onoverdekte, als zodanig herkenbare ruimte, al dan niet omsloten, bedoeld voor het trainen, rijden en berijden van paarden en pony's, met eventueel een bodem van zand, hout, boomschors of ander materiaal om de bodem te verstevigen en al dan niet voorzien van drainage.

1.62 peil:

- a. voor gebouwen: de hoogte van de bovenzijde van de afgewerkte begane grondvloer en/of de hoofdtoegang van het gebouw;
- b. voor bouwwerken, geen gebouw zijnde: de gemiddelde hoogte van het aansluitende, afgewerkte terrein ter plaatse van het bouwperceel.

1.63 permanente bewoning:

Bewoning door een persoon, gezin of andere groep van personen van een gebouw, dan wel een gedeelte daarvan, als hoofdverblijf.

1.64 plan:

Het bestemmingsplan "De Hees ongenummerd Kronenberg" met identificatienummer NL.IMRO.1507.KBDEHEESONG-BPO1 van de gemeente Horst aan de Maas.

1.65 prostitutie:

Het zich beschikbaar stellen tot het verrichten van seksuele handelingen met een ander tegen vergoeding.

1.66 recreatie:

Activiteiten en mogelijkheden voor ontspanning c.q. vrijetijdsbesteding.

1.67 risicovolle inrichting:

Een inrichting die valt onder het Besluit externe veiligheid inrichtingen (Bevi), het Besluit risico's zware ongevallen 1999 (BRZO'99) of het Vuurwerkbesluit.

1.68 seksinrichting:

De voor het publiek toegankelijke, besloten ruimte waarin bedrijfsmatig of in een omvang alsof zij bedrijfsmatig was seksuele handelingen worden verricht, of vertoningen van erotisch-pornografische aard

plaatsvinden. Onder een seksinrichting worden in elk geval verstaan: een seksbioscoop, seksautomatenhal, sekstheater, een parenclub of een prostitutiebedrijf waaronder tevens begrepen een erotische-massagesalon, al dan niet in combinatie met elkaar.

1.69 Structuurvisie Horst aan de Maas:

De op moment van aanvraag van de omgevingsvergunning geldende structuurvisie van de gemeente Horst aan de Maas.

1.70 tijdelijke huisvesting seizoensarbeiders:

Het huisvesten van werknemers, die in een periode van grote arbeidsbehoefte gedurende enkele maanden op een agrarisch bedrijf werkzaam zijn om naar de aard kortdurend werk te verrichten.

1.71 veehouderij:

Een agrarisch bedrijf dat gericht is op het fokken, mesten en houden van runderen, varkens, schapen, geiten, pluimvee, tamme konijnen en/of pelsdieren.

1.72 verwerking van agrarische producten:

Elke bewerking van een agrarisch product die een product oplevert dat nog steeds een agrarisch product is, met uitzondering van de activiteiten op het agrarisch bedrijf die nodig zijn om een dierlijk of plantaardig product klaar te maken voor de eerste verkoop.

1.73 verzuringsgevoelige gewassen:

Gewassen welke gevoelig zijn voor ammoniakschade, afkomstig uit stallucht.

1.74 volkstuin:

Een perceel grond, dat zich niet in de onmiddellijke nabijheid van de woning van de gebruiker bevindt, waarop voor particulier gebruik voedings- en siergewassen worden geteeld.

1.75 volwaardig (agrarisch) bedrijf:

een (agrarisch) bedrijf waaruit een zelfstandig en reëel inkomen voortkomt voor minimaal één huishouden;

1.76 voorgevel:

De naar de weg gekeerde gevel van een gebouw of, indien het een gebouw betreft met meer dan één naar de weg gekeerde gevel, de gevel die op het moment van terinzagelegging van het ontwerp van het plan kennelijk als zodanig diende te worden aangemerkt.

1.77 voorgevelrooilijn:

Denkbeeldige lijn die strak loopt langs de voorgevel van een gebouw tot aan de perceelsgrenzen.

1.78 waterhuishoudkundige voorzieningen:

Voorzieningen die nodig zijn ten behoeve van een goede wateraanvoer, waterafvoer, waterberging, hemelwaterinfiltratie en/of waterkwaliteit zoals duikers, stuwen, infiltratievoorzieningen, gemalen, inlaten etc.

1.79 wet/wettelijke regelingen:

Indien en voor zover in deze regels wordt verwezen naar wettelijke regelingen c.q. verordeningen e.d., dienen deze regelingen te worden gelezen zoals deze luiden op het tijdstip van de tervisielegging van het ontwerpplan, tenzij anders bepaald.

1.80 woning:

Een (gedeelte van een) gebouw dat dient voor de huisvesting van één afzonderlijk huishouden.

1.81 woonunit:

Een te verplaatsen/verwijderen bouwwerk, bestaande uit één bouwlaag, geschikt en ingericht ten dienste van het woonverblijf van een of meer personen.

1.82 zorgboerderij:

Een maatschappelijke voorziening waar door personen die niet zelfstandig kunnen werken en die geestelijke en/of lichamelijke verzorging behoeven producten door middel van het telen van gewassen en/of het houden van dieren voortbrengen.

Artikel 2 Wijze van meten

Bij toepassing van deze regels wordt als volgt gemeten:

2.1 de bouwhoogte van een bouwwerk:

Vanaf het peil tot aan het hoogste punt van een gebouw of van een overig bouwwerk met uitzondering van ondergeschikte bouwonderdelen, zoals schoorstenen, antennes, en naar de aard daarmee gelijk te stellen bouwonderdelen.

2.2 de dakhelling:

Langs het dakvlak ten opzichte van het horizontale vlak.

2.3 de goothoogte van een bouwwerk:

Vanaf het peil tot aan de bovenkant van de goot, c.q. de druiplijn, het boeibord, of een daarmee gelijk te stellen constructiedeel.

2.4 de hoogte van een windturbine:

Vanaf het peil tot aan de as van de windturbine.

2.5 de inhoud van een bouwwerk:

Tussen de onderzijde van de begane grondvloer, de buitenzijde van de gevels (en/of het hart van de scheidingsmuren) en de buitenzijde van daken en dakkapellen.

2.6 de oppervlakte van een bouwwerk:

Tussen de buitenwerkse gevelvlakken en/of hart van de scheidingsmuren, neerwaarts geprojecteerd op het gemiddelde niveau van het afgewerkte bouwterrein ter plaatse van het bouwwerk.

2.7 de afstand tot de zijdelingse perceelsgrens:

Tussen de zijdelingse grenzen van een perceel en enig punt van het betreffende bouwwerk, waar de afstand het kortste is.

2 BESTEMMINGSREGELS

Artikel 3 Agrarisch met waarden

3.1 Bestemmingsomschrijving

De voor 'Agrarisch met waarden' aangewezen gronden zijn bestemd voor:

- a. agrarisch bedrijfsmatig grondgebruik;
- b. agrarisch hobbymatig grondgebruik;
- c. grondgebonden agrarische bedrijven, niet zijnde grondgebonden veehouderijen;
- d. een ander gebruik van gebouwen als nevenactiviteit, met dien verstande dat het vloeroppervlak van nevenactiviteiten bij een agrarisch bedrijf in totaal ten hoogste 200 m² bedraagt, met een maximum van 25% van de bestaande bebouwing, namelijk:
 1. detailhandel in agrarische producten die op het eigen bedrijf of in de directe omgeving daarvan zijn geproduceerd;
 2. zorgboerderij;
 3. zorgvoorzieningen;
 4. dagrecreatieve voorzieningen;
- e. extensief dagrecreatief medegebruik;
- f. bescherming van aardkundige waarden;
- g. het behoud, de bescherming, de ontwikkeling en/of het herstel van de desbetreffende cultuurhistorische, landschappelijke en natuurlijke waarden ter plaatse van de aanduidingen zoals zijn opgenomen in artikel 1;

met de daarbij behorende:

- h. tuinen, erven en terreinen;
- i. paardenbakken, uitsluitend binnen het bouwvlak dan wel bestaande paardenbakken;
- j. verkeers- en parkeervoorzieningen;
- k. voorzieningen van openbaar nut;
- l. water en waterhuishoudkundige voorzieningen, waaronder bergbezinkbassins;
- m. groenvoorzieningen, natuur- en landschapselementen.

3.2 Bouwregels

3.2.1 Algemeen

- a. op de gronden als bedoeld in lid 3.1, mogen uitsluitend gebouwen en bouwwerken, geen gebouwen zijnde ten behoeve van de bestemming worden gebouwd;
- b. ter plaatse van een bouwvlak mogen uitsluitend de bij één agrarisch bedrijf behorende gebouwen en bouwwerken, geen gebouwen zijnde worden gebouwd;
- c. de gebouwen en bouwwerken, geen gebouwen zijnde dienen binnen het bouwvlak te worden gebouwd;
- d. ter plaatse van de aanduiding 'maximum bebouwd oppervlak' bedraagt het bebouwd oppervlak aan gebouwen maximaal 500 m²;
- e. in afwijking van het voorgaande mogen buiten een bouwvlak de volgende gebouwen en bouwwerken, geen gebouwen zijnde worden gebouwd:
 1. erf- en terreinafscheidingen;
 2. recreatieve voorzieningen ten behoeve van het extensief dagrecreatief medegebruik, zoals bankjes, picknicktafels en bewegwijzering;
- f. voor het bouwen van bedrijfswoningen gelden de volgende regels:

1. indien er voorzover ter plaatse van de aanduiding 'maximum aantal wooneenheden' 0 is opgenomen, is een bedrijfswoning niet toegestaan.

3.2.2 Gebouwen en bijbehorende bouwwerken

De maatvoering voor gebouwen en bijbehorende bouwwerken is als volgt:

Bedrijfsgebouwen	Min.	Max.
Goothoogte	n.v.t.	7 m
Bouwhoogte	n.v.t.	14 m
Afstand kassen tot de woning van derden	25 m	n.v.t.
Het aantal bouwlagen van stallen ten behoeve van huisvesting van vee	n.v.t.	1
Totale oppervlakte bedrijfsgebouwen	n.v.t.	Ter plaatse van de aanduiding 'maximum bebouwd oppervlak (m ²)' geldt dat de maximale oppervlakte niet meer mag bedragen dan is aangegeven

3.2.3 Bouwwerken, geen gebouwen zijnde

De maatvoering voor bouwwerken, geen gebouwen zijnde is als volgt:

Bouwhoogte van bouwwerk, geen gebouwen zijnde	Min.	Max.
Mestsilo	n.v.t.	6 m
Sleufsilo	n.v.t.	4 m
Overige silo's en hooibergen	n.v.t.	15 m
Erf- en terreinafscheidingen	n.v.t.	Voor voorgevelrooilijn: 1 m Achter de voorgevelrooilijn: 2 m
Schoorstenen	n.v.t.	14 m
Omheiningen ten behoeve van paardenbakken	n.v.t.	1,3 m
Lichtmasten ten behoeve van paardenbakken, met dien verstande dat er maximaal 4 lichtmasten per paardenboek zijn toegestaan	n.v.t.	6 m
Overige bouwwerken, geen gebouwen zijnde binnen het bouwvlak	n.v.t.	8 m

3.3 Nadere eisen

a. Burgemeester en wethouders kunnen nadere eisen stellen ten aanzien van:

1. de situering, de oppervlakte, de (goot)hoogte van bebouwing;
2. de aard, de hoogte en de situering van erf- en terreinafscheidingen;

een en ander op basis van een landschappelijk inpassingsplan (en/of stedenbouwkundig ontwerp) en met inachtneming van de regels zoals deze gesteld zijn in het Gemeentelijk KwaliteitsMenu.

- b. De onder a genoemde nadere eisen mogen uitsluitend worden gesteld:
1. voor een verantwoorde stedenbouwkundige en landschappelijke inpassing;
 2. ter voorkoming van onevenredige aantasting van de waarden en belangen ter plaatse van de aanduidingen zoals die zijn opgenomen in artikel 9; dan wel;
 3. in verband met maatwerk ten aanzien van het agrarisch bouwvlak en de verbetering van de gebiedskwaliteit ten behoeve van duurzaam agrarisch grondgebruik.

3.4 Specifieke gebruiksregels

3.4.1 Strijdig gebruik

Onder strijdig gebruik wordt in ieder geval verstaan:

- a. het gebruik van de gronden voor fruitteelt en boomteelt binnen een afstand van 50 m tot (bedrijfs)woningen inclusief tuinen en erven, sport- en recreatievoorzieningen en maatschappelijke voorzieningen, uitgezonderd en voor zover:
 1. het de vervanging van bestaande fruitteelt betreft;
 2. aangetoond is dat geen gebruik wordt gemaakt van gewasbestrijdingsmiddelen, dan wel indien gewasbestrijdingsmiddelen worden toegepast wordt voorzien in een windcirkel en gebruik wordt gemaakt van driftarme spuitdoppen;
 3. het woon- en leefklimaat en/of het verblijfsklimaat van voor bestrijdingsmiddelen gevoelige functies niet onevenredig wordt aangetast;
- b. het gebruik van gronden en opstallen voor horeca I, horeca II en kleinschalige horeca;
- c. het gebruik van de gronden voor in pandige statische opslag in kassen;
- d. het gebruik van de gronden voor verblijfsrecreatie;
- e. het gebruik van verlichting ten behoeve van paardenbakken, met uitzondering van verlichting:
 1. waarvan de lichtbundel door afscherming wordt gericht op de paardenbak en richting het aangrenzende bouwvlak of de aangrenzende (eigen) woonbestemming;
 2. die uitsluitend wordt gebruikt tussen 7.00 uur en 23.00 uur;
 3. ten behoeve van paardenbakken die niet zijn gelegen op, dan wel grenzen aan gronden die (mede) zijn bestemd als Bos, Natuur, Waarde - Goudgroene zone of Waarde - Zilvergroene zone;
- f. het gebruik van de gronden voor boomteelt.

3.4.2 Strijdig gebruik stikstof

Onder strijdig gebruik met deze bestemming wordt begrepen het gebruik dat afwijkt van de bestemmingsomschrijving, waaronder in elk geval wordt begrepen:

- a. het gebruik van gronden en bouwwerken ten behoeve van het houden van vee, het gebruik van kassen en/of het telen van gewassen indien dit leidt tot een toename van de stikstofemissie ten opzichte van de feitelijke situatie zoals die blijkt of kan worden afgeleid uit:
 1. een verleende vergunning als bedoeld in artikel 2.7 lid 2 van de Wet natuurbescherming, een omgevingsvergunning waarbij de toestemming op grond van artikel 2.7 van de wet is aangehaakt, of een melding op grond van artikel 2.7 van de Regeling natuurbescherming, ten tijde van de vaststelling van dit bestemmingsplan, dan wel;
 2. indien een vergunning of melding als bedoeld onder a ontbreekt: de bestaande activiteit en de daarbij behorende stikstofemissie die ten hoogste feitelijk door die bestaande activiteit werd veroorzaakt;
- b. een toename van de stikstofemissie voor het gebruik van gronden en bouwwerken ten behoeve van het houden van vee en/of het telen van gewassen ten opzichte van de feitelijke situatie is wel toegestaan indien het project of de handeling, waar de aanvraag om omgevingsvergunning op ziet, een stikstofdepositie veroorzaakt op voor stikstof gevoelige habitats in het Natura 2000-gebied, die afzonderlijk en - ingeval het project of de handeling betrekking heeft op een inrichting als bedoeld in

artikel 1.1, derde lid van de Wet milieubeheer - in cumulatie met andere projecten of handelingen met betrekking tot dezelfde inrichting, in de periode waarvoor het programma als bedoeld in artikel 1.13 Wet natuurbescherming geldt, een waarde overschrijdt die is vastgesteld bij de algemene Maatregel van Bestuur als bedoeld in artikel 2.9, vijfde lid, onder a, onder 1 van de Wet natuurbescherming.

3.4.3 Voorwaardelijke verplichting landschappelijke inpassing

Het oprichten van gebouwen is toegestaan als de te ontwikkelen landschappelijke inpassing, die voorwaarde is voor de landschapsontwikkeling, is gerealiseerd en vervolgens in stand wordt gehouden overeenkomstig bijlage 1;

3.4.4 Huisvesting arbeidsmigranten

In agrarische bedrijfsgebouwen is structurele huisvesting van agrarische arbeidsmigranten toegestaan, met dien verstande dat:

- a. sprake is van een volwaardig agrarisch bedrijf;
- b. de huisvesting plaatsvindt in bestaande dan wel nieuw te bouwen bedrijfsgebouwen binnen het agrarische bouwvlak niet zijnde tijdelijke woonunits, kampeermiddelen en stacaravans;
- c. in combinatie met structurele huisvesting is tijdelijke huisvesting (in de vorm van woonunits) toegestaan mits aan de navolgende voorwaarden wordt voldaan:
 1. de woonunits worden alleen toegestaan als er sprake is van noodzaak tot piekopvang;
 2. er mogen pas woonunits op het bedrijf geplaatst worden als de ondernemer zelf al een structurele huisvestingsvoorziening heeft;
 3. de woonunits mogen maximaal 4 maanden per 12 maanden geplaatst worden;
 4. de woonunits worden op passende wijze op de bouwkvavel in het landschap worden ingepast;
 5. als er een gecombineerd gebruik binnen de periode van 4 maanden op één bedrijf mogelijk is verdient dit de voorkeur ten opzichte van woonunits op meerderde bedrijven.
- d. de eigenaar van het bedrijf vooraf aantoont dat structurele huisvesting noodzakelijk is voor de bedrijfsbehoefte van het agrarische bedrijf. Indien nodig wordt advies ingewonnen bij een deskundige;
- e. het moet gaan om huisvesting van arbeidsmigranten die op het bestaande bedrijf werkzaam zijn. In afwijking hiervan mogen de structurele huisvestingsmogelijkheden van één bedrijf die gedimensioneerd zijn op een pieksituatie van dat bedrijf in de dalsituatie ingezet worden voor de huisvesting van arbeidsmigranten in de directie omgeving van het bedrijf;
- f. geen onevenredige aantasting mag plaatsvinden van:
 1. de sociale veiligheid;
 2. de milieusituatie;
 3. een samenhangend straat- en bebouwingsbeeld;
 4. de verkeersveiligheid;
 5. de gebruiksmogelijkheden van nabijgelegen percelen, dan wel de bedrijfsvoering van nabijgelegen bedrijven.

3.5 Afwijken van de gebruiksregels

3.5.1 Vergroting oppervlakte agrarisch verwante nevenactiviteiten

Het bevoegd gezag kan bij een omgevingsvergunning afwijken van het bepaalde in lid 3.1 ten behoeve van een grotere oppervlakte dan 200 m² aan agrarische nevenactiviteiten bij een agrarisch bedrijf, onder de volgende voorwaarden:

- a. de nevenactiviteit dient plaats te vinden in de bestaande bebouwing;
- b. de nevenactiviteit dient een verbreding van de bedrijfsvoering te betreffen, deze dient in directe relatie te staan met de hoofdfunctie van het agrarische bedrijf;
- c. de bebouwde oppervlakte ten behoeve van de nevenactiviteit mag maximaal 25% bedragen van de totale bebouwde oppervlakte op het bouwperceel.

3.5.2 Kleinschalig kamperen

Het bevoegd gezag kan bij een omgevingsvergunning afwijken van het bepaalde in lid 3.1, ten behoeve van kleinschalig kamperen op gronden op of direct grenzend aan een bouwvlak en wel gekoppeld aan het agrarisch bedrijf op het betreffende bouwvlak, met inachtneming van tenminste de volgende voorwaarden:

- a. er dient sprake te zijn van een bedrijfsvoering die als geheel onderscheidend en vernieuwend is voor Horst aan de Maas;
- b. slechts kampeermiddelen zijn toegestaan met een niet-permanent karakter (tenten, toercaravans en dergelijke);
- c. maximaal 25 kampeermiddelen zijn toegestaan, waarbij als voorwaarde geldt dat er geen beperkingen aan de omliggende agrarische bedrijven worden toegebracht in het kader van milieuwetgeving;
- d. de kampeermiddelen bij agrarische bedrijven mogen worden geplaatst binnen een zone van maximaal 50 m gerekend vanaf de grens van de bouwvlak;
- e. bij het plaatsen van de kampeermiddelen een minimale afstand van 25 m tot een - als zodanig bestemde - verharde weg in acht dient te worden genomen;
- f. er dient sprake te zijn van een zorgvuldige landschappelijke inpassing dan wel van landschappelijke compensatie; daarbij dient rekening te worden gehouden met het karakter van het omringende landschapstype;
- g. er dient vooraf schriftelijk advies te worden ingewonnen bij de regionale werkgroep Vrijtijdseconomie.

3.5.3 Kleinschalige verblijfsrecreatie

Het bevoegd gezag kan door middel van een omgevingsvergunning afwijken van het bepaalde in lid 3.4.1 om kleinschalige verblijfsrecreatie in de vorm van maximaal 5 recreatiewoningen toe te staan, met dien verstande dat:

- a. de verblijfsrecreatie gezien de aard, omvang en intensiteit passend moet zijn binnen de agrarische functie;
- b. de agrarische functie in overwegende mate behouden blijft. Dat is het geval indien wordt voldaan aan de volgende voorwaarden:
 1. maximaal mag 1/3 van het totale vloeroppervlak van de aanwezige bebouwing worden gebruikt ten behoeve van recreatiewoningen, met dien verstande dat het aan te wenden vloeroppervlak nimmer meer dan 100 m² per recreatiewoning mag bedragen;
 2. de (bedrijfs)woning blijft voldoen aan de bepalingen ingevolge of krachtens de Woningwet;
 3. dat wil zeggen dat de gebruiker van de woning ook de bedrijfsmatige activiteit ontplooit;
 4. het gebruik mag geen ernstige hinder voor het woonmilieu opleveren en mag ook geen afbreuk doen aan de gebruiksmogelijkheden van de belendende percelen. Dit betekent bijvoorbeeld dat het geen activiteit mag zijn waarvoor een milieuvergunning of een melding op grond van de milieuwetgeving verplicht is. Ook mag de activiteit geen industriële handelingen inhouden, evenmin is een seksinrichting toegestaan;
 5. gronden buiten het bouwvlak mogen niet worden gebruikt voor deze bedrijfsmatige activiteiten;
 6. detailhandel mag niet plaatsvinden tenzij het gaat om detailhandel die direct verband houdt met de kleinschalige verblijfsrecreatie;
 7. in de benodigde parkeercapaciteit dient geheel op eigen terrein te worden voldaan;
 8. het gebruik mag geen nadelige invloed hebben op de verkeersafwikkeling en de parkeerbalans;
- c. er vooraf schriftelijk advies dient te worden ingewonnen bij de regionale werkgroep Vrijtijdseconomie.

3.6 Omgevingsvergunning voor het uitvoeren van een werk, geen bouwwerk zijnde, of van werkzaamheden

Het bepaalde in artikel 11 is van toepassing.

Artikel 4 Waarde – Archeologie 3

4.1 Bestemmingsomschrijving

De voor 'Waarde - Archeologie 3' aangewezen gronden zijn, behalve voor de andere daar voorkomende bestemming(en), mede bestemd voor het behoud en bescherming van de archeologische waarden.

4.2 Bouwregels

Op en in de gronden als bedoeld in lid 4.1 mag niet worden gebouwd, met uitzondering van:

- a. het bouwen van gebouwen en/of bouwwerken, waarbij de bebouwing minder diep reikt dan 50 centimeter en zonder heiwerkzaamheden kan worden geplaatst;
- b. bouwwerken ter vervanging van bestaande bouwwerken, waarbij de bestaande oppervlakte met niet meer dan 500 m² wordt uitgebreid;
- c. de bestaande bebouwing wordt vergroot met een oppervlakte van ten hoogste 500 m²;
- d. gebouwen en/of bouwwerken die reeds in uitvoering zijn op het tijdstip van inwerkingtreding van dit bestemmingsplan dan wel mogen worden uitgevoerd krachtens een verleende vergunning.

4.3 Afwijken van de bouwregels

Het bevoegd gezag kan bij een omgevingsvergunning afwijken van het bepaalde in lid 4.2 teneinde het oprichten van bouwwerken ten behoeve van de op deze gronden liggende andere bestemming(en), indien op basis van (archeologisch) onderzoek is aangetoond, dat archeologische waarden door de bouwactiviteiten niet onevenredig worden of kunnen worden geschaad. Teneinde dit te bereiken kunnen aan een omgevingsvergunning in ieder geval de volgende voorschriften worden verbonden:

- a. de verplichting tot het treffen van technische maatregelen waardoor (ondanks de uitvoering van een bouw- of aanlegplan) monumenten in de bodem worden behouden zoals alternatieven voor heiwerk, het al of niet bouwen van kelders, het aanbrengen van een beschermende bodemlaag of andere voorzieningen die op dit doel zijn gericht;
- b. de verplichting tot het doen van opgravingen, of;
- c. de verplichting de activiteit die tot een bodemverstoring leidt, te laten begeleiden door een deskundige op het terrein van de archeologische monumentenzorg die voldoet aan een door burgemeester en wethouders bij de vergunning te stellen kwalificaties.

4.4 Omgevingsvergunning voor het uitvoeren van een werk, geen bouwwerk zijnde, of van werkzaamheden

Zie artikel 11.

4.5 Wijzigingsbevoegdheid

Burgemeester en wethouders zijn bevoegd het plan te wijzigen, zodanig dat de dubbelbestemming 'Waarde - Archeologie 3' geheel of gedeeltelijk vervalt, indien op basis van nader archeologisch onderzoek is aangetoond dat op de betrokken locatie geen archeologische waarden (meer) aanwezig, dan wel er niet langer archeologische begeleiding of zorg nodig is.

3 ALGEMENE REGELS

Artikel 5 Anti-dubbeltelregel

Grond die eenmaal in aanmerking is genomen bij het toestaan van een bouwplan waaraan uitvoering is gegeven of alsnog kan worden gegeven, blijft bij de beoordeling van latere bouwplannen buiten beschouwing.

Artikel 6 Algemene bouwregels

6.1 Bestaande afmetingen en afstanden

In die gevallen dat de bestaande goothoogte, bouwhoogte, oppervlakte, inhoud of afstand tot enige grens van bouwwerken, die rechtens, in overeenstemming met het bepaalde in de Wet Algemene Bepalingen Omgevingsrecht tot stand zijn gekomen, minder dan wel meer bedraagt dan in de bouwregels in hoofdstuk 2 van deze regels is voorgeschreven respectievelijk toegestaan, geldt die goothoogte, bouwhoogte, oppervlakte, inhoud of afstand in afwijking daarvan als minimaal respectievelijk maximaal toegestaan, uitsluitend conform de bestaande situatie.

6.2 Ondergeschikte bouwdelen

Bij de toepassing van het bepaalde ten aanzien van het bouwen worden ondergeschikte bouwdelen als plinten, pilasters, kozijnen, gevelversieringen, ventilatiekanalen, schoorstenen, gevel- en kroonlijsten, luifels, erkers, balkons en overstekende daken, buiten beschouwing gelaten, mits de overschrijding van bouw c.q. bestemmingsgrenzen niet meer dan 1 m bedraagt.

6.3 Ondergronds bouwen

Binnen het plangebied mag, tenzij anders is aangegeven in de regels, onder gebouwen ondergronds worden gebouwd, onder de volgende voorwaarden:

- a. ondergrondse gebouwen gelegen buiten de buitenzijde van de gevels van de bovengrondse gebouwen niet zijn toegestaan;
- b. de diepte van de ondergrondse bebouwing mag niet meer bedragen dan 3,5 m onder peil.

6.4 Bouwwerken ten behoeve van warmte-koudeopslag

In afwijking van het overigens in deze regels met betrekking tot het bouwen van bouwwerken, geen gebouwen zijnde bepaalde, mag de bouwhoogte van bouwwerken, geen gebouwen zijnde ten behoeve van warmte-koudeopslag niet meer bedragen dan de in de bouwregels van de betreffende bestemming toegestane bouwhoogte van gebouwen.

6.5 Bouwen in de buurt van agrarische bedrijven

De afstand van een geurgevoelig object tot omliggende agrarische bouwpercelen en op het moment van aanvraag van de omgevingsvergunning voor het bouwen aanwezige boomgaarden zal ten minste 50 m bedragen.

Artikel 7 Algemene gebruiksregels

7.1 Strijdig gebruik

Onder strijdig gebruik met de bestemmingen wordt in ieder geval verstaan het (laten) gebruiken van gronden en/of bouwwerken voor en/of als:

- a. het (bedrijfsmatig) vervaardigen, opslaan, verwerken of herstellen van goederen en het opslaan en be- of verwerken van producten en mest;
- b. het plaatsen van kampeermiddelen;
- c. het gebruik van gronden als volkstuin;
- d. het beoefenen van lawaaisporten;
- e. opslag voor de voorgevelrooilijn;
- f. detailhandel
- g. verkooppunt voor motorbrandstoffen, al dan niet inclusief lpg,
- h. het gebruik van de gronden gronden en opstallen voor een seksinrichting;
- i. intensief militair gebruik;
- j. opslag en/of stalling van aan het gebruik onttrokken voer- en vaartuigen en kampeermiddelen, anders dan in het kader van een normaal gebruik overeenkomstig het bestaand gebruik;
- k. permanente bewoning van bijbehorende bouwwerken;
- l. permanente bewoning van recreatiewoningen/verblijfsrecreatieve voorzieningen;
- m. huisvesting van arbeidsmigranten
- n. een coffeeshop, growshop, smartshop of een daarmee vergelijkbaar bedrijf;
- o. geurgevoelig object;

een en ander, tenzij dit gebruik verband houdt met het op de bestemming gerichte beheer of gebruik van de gronden en behoudens indien het gebruik blijkens de regels is toegestaan.

7.2 Warmte-koudeopslag

Open en gesloten systemen die door middel van het isolerend vermogen van de ondiepe bodem energie opwekken, niet zijnde aardwarmte, zijn toegestaan, met dien verstande dat:

- a. open en gesloten systemen niet zijn toegestaan binnen gronden met de aanduiding 'Milieuzone - grondwaterbeschermingsgebied', 'Milieuzone - waterwingebied' en 'Milieuzone - hydrologische beschermingszone';
- b. gesloten systemen binnen gronden met de aanduiding 'Milieuzone - grondwaterbeschermingsgebied Venloschol' uitsluitend zijn toegestaan tot een diepte van 5 m boven NAP.

Artikel 8 Algemene aanduidingsregels

8.1 Cultuurhistorische, landschappelijke en natuurlijke waarden

Ter plaatse van de aanduidingen in de navolgende tabel zijn de gronden tevens bestemd voor het behoud, de bescherming, de ontwikkeling en/of het herstel van de desbetreffende cultuurhistorische, landschappelijke en natuurlijke waarden welke zijn opgenomen in de navolgende tabel:

Aanduiding	Landschaps- en natuurwaarden
overige zone - velden	<ul style="list-style-type: none">▪ Afwisseling van open landschappen met bomenlanen en een geordende verkaveling tot aan meer reliëfrijke open landschappen met landschapselementen (zoals bosjes) en dichte aaneengesloten bebouwingslinten.▪ Bebouwingslinten met wisselende onderlinge afstanden tussen de erven. Het is van belang dat de zichtlijnen op de achtergelegen akkercomplexen behouden blijven.▪ Oude akkercomplexen met karakteristieke bolle vorm en openheid tussen Kronenberg en Sevenum. Het is belangrijk om de bol liggende gebieden open te houden (behouden cultuurhistorisch landschap).▪ Cultuurhistorisch waardevolle bebouwing, met name aan de randen van oude akkercomplexen.▪ Om de karakteristiek te behouden heeft grondgebonden landbouw de voorkeur.▪ Zichtlijnen over oude akkercomplexen.▪ De natuurwaarde is beperkt, al zijn de voorkomende soorten vaak (zeer) zeldzaam; met name akkervogels.

8.2 Milieuzone - hydrologische beschermingszone

8.2.1 Omschrijving

Ter plaatse van de aanduiding 'Milieuzone - hydrologische beschermingszone' zijn de gronden mede aangewezen voor het hydrologisch beschermen van de verdrogingsgevoelige natuurgebieden.

8.2.2 Toetsingsfunctie

Bij de in het bestemmingsplan opgenomen afwijkings- en wijzigingsbevoegdheden, alsmede bij het verlenen van omgevingsvergunningen voor het uitvoeren van een werk, geen bouwwerk zijnde, of van werkzaamheden wordt rekening gehouden met de in lid 8.2.1 genoemde waarden en belangen.

Artikel 9 Algemene afwijkingsregels

9.1 Algemene afwijkingen

Het bevoegd gezag kan bij een omgevingsvergunning afwijken van het plan ten behoeve van het vergroten van:

- a. de bij recht in de regels gegeven maten, afmetingen en percentages, met uitzondering van oppervlakte- en inhoudmaten tot niet meer dan 10% van die maten, afmetingen en percentages, voor zover hiervoor niet reeds op een andere wijze afwijking is verleend;
- b. van de bestemmingsregels en toestaan dat het beloop of het profiel van wegen of de aansluiting van wegen onderling in geringe mate wordt aangepast, indien de verkeersveiligheid en/of verkeersintensiteit daartoe aanleiding geven;
- c. teneinde de op de plankaart ingetekende begrenzingen, niet zijnde bestemmingsgrenzen, met maximaal 10 m te verschuiven;
- d. van de bestemmingsregels en toestaan dat bouwgrenzen worden overschreden, indien een meetverschil daartoe aanleiding geeft;
- e. van de bestemmingsregels ten aanzien van de hoogte van bouwwerken, geen gebouwen zijnde en toestaan dat de hoogte van de bouwwerken, geen gebouwen zijnde ten behoeve van kunstwerken, geen gebouwen zijnde, en ten behoeve van zend-, ontvang- en/of sirenemasten, wordt vergroot tot niet meer dan 40 m;
- f. van de bestemmingsregels voor het bouwen van niet voor bewoning bestemde gebouwtjes van openbaar nut, zoals telefooncellen, wachthuisjes, gasreducerstations en schakelstations, mits de inhoud niet meer dan 50 m³ de goothoogte niet meer dan 3 m bedraagt,

mits geen onevenredige afbreuk wordt gedaan aan:

1. het straat-, bebouwings- en landschapsbeeld;
2. woon- en leefklimaat op omliggende percelen;
3. ontwikkelingsmogelijkheden van omliggende bedrijven;
4. de verkeersveiligheid;
5. de sociale veiligheid;
6. de gebruiksmogelijkheden van de aangrenzende gronden.

Artikel 10 Algemene wijzigingsregels

10.1 Wijzigen ten behoeve van waterberging

Burgemeester en wethouders zijn bevoegd bestemmingen te wijzigen in de bestemming 'Water', met dien verstande dat:

- a. de noodzaak tot realisatie van waterbergingsgebieden voor opvang van stedelijk waterbergingstekort is aangetoond;
- b. overeenstemming met de eigenaar/eigenaren van de gronden is bereikt;
- c. er vooraf schriftelijk advies dient te worden ingewonnen bij het waterschap en de Keur van het waterschap in acht genomen dient te worden.
- d. na toepassing van deze wijzigingsbevoegdheid de regels van Artikel 20 van overeenkomstige toepassing zijn.

10.2 Verschuiven bestemmingsgrenzen

Burgemeester en wethouders zijn bevoegd het plan te wijzigen ten behoeve van het verschuiven van de bestemmingsgrenzen met maximaal 15 m, met dien verstande dat:

- a. er geen onevenredige aantasting plaatsvindt van de gebruiks- en ontwikkelingsmogelijkheden van nabijgelegen gronden en bebouwing en de belangen van derden niet onevenredige worden geschaad;
- b. er geen onevenredige aantasting plaatsvindt van de in de omgeving aanwezige architectonische, cultuurhistorische-, landschappelijke- of natuurwaarden;
- c. de belangen van de betreffende bestemming(en) niet onevenredige worden aangetast.

Artikel 11 Omgevingsvergunning voor werken, geen bouwwerken zijnde, of werkzaamheden

11.1 Omgevingsvergunningplicht

Het is verboden zonder of in afwijking van een omgevingsvergunning ter plaatse van de hierna genoemde bestemmingen of aanduidingen de daarbij aangegeven werken, geen bouwwerken zijnde, of werkzaamheden uit te voeren te doen of te laten uitvoeren:

	Werken, geen bouwwerken zijnde, of werkzaamheden							
	a	b	c	d	e	f	g	h
Agrarisch met waarden ¹	x							
Waarde – Archeologie ³	x	x	x	x	x	x	x	x
overige zone - velden		x						

In de tabel is: x = omgevingsvergunning vereist (activiteit onder voorwaarden mogelijk)

* de onderstaande letters worden hierna verklaard:

Werken, geen bouwwerk zijnde, of werkzaamheden:

- het aanleggen en verharderen van wegen en paden en het aanleggen of aanbrengen van andere oppervlakteverhardingen;
- het aanplanten van bomen, hakhout en andere houtopstanden hoger dan 1,50 m;
- het vellen en rooien van bomen, hakhout en andere diepwortelende beplantingen en het verrichten van handelingen, die de dood of ernstige beschadiging daarvan ten gevolge hebben of kunnen hebben;
- het aanbrengen, verwijderen of verleggen van ondergrondse transport-, energie- en telecommunicatieleidingen en de daarmee verband houdende constructies, installaties en apparatuur;
- het verlagen of het verhogen van het waterpeil, tenzij dit een maatregel is van het bevoegde waterschap;
- het aanleggen, (ver)graven, verruimen, dempen of herprofilieren van watergangen, sloten en andere waterpartijen
- het uitvoeren van grondbewerkingen, waartoe in ieder geval worden gerekend afgraven, woelen, mengen, diepploegen, egaliseren, ontginnen, ophogen en aanleggen van drainage;
- het uitvoeren van heiwerkzaamheden en het op een of andere wijze indrijven van voorwerpen in de bodem.

11.2 Uitzonderingen vergunningplicht

Een omgevingsvergunning als bedoeld in lid 11.1 is niet vereist voor werken, geen bouwwerken zijnde, of van werkzaamheden:

- in de situaties genoemd in de tabel in lid 11.1 bij de volgende cijfers:
 - binnen een agrarisch bouwvlak en/of het vellen, rooien of beschadigen van fruitbomen;
 - op een kleinere diepte dan 50 cm en/of met een oppervlakte kleiner dan 500 m²;
- die worden uitgevoerd in het kader van het normale onderhoud en beheer van de gronden en de daaraan toegekende bestemmingen(en);
- die op het moment van inwerkingtreding van het plan in uitvoering waren of konden worden uitgevoerd krachtens een vóór dat tijdstip geldende of aangevraagde vergunning.

11.3 Afwegingskader

Burgemeester en wethouders verlenen de omgevingsvergunning als bedoeld in lid 11.1 alleen indien door de in lid 11.1 genoemde werken, geen bouwwerken zijnde, of van werkzaamheden, dan wel door de gevolgen daarvan, hetzij direct, hetzij indirect de waarden, belangen en/of functies die het plan beoogt te beschermen, niet blijvend onevenredige of niet onevenredig kunnen worden aangetast, dan wel de mogelijkheden voor het herstel van die waarden of functies niet onevenredig worden of kunnen worden verkleind, tenzij hieraan door het stellen van voorwaarden voldoende tegemoet kan worden gekomen.

11.4 Procedure

De aanvrager van een omgevingsvergunning als bedoeld in lid 11.1 op of in gronden met de hierna genoemde bestemmingen legt een archeologisch onderzoeksrapport over waarin de archeologische waarden van de gronden, die blijkens de aanvraag kunnen worden verstoord, naar het oordeel van het bevoegd gezag in voldoende mate zijn vastgesteld, tenzij op voorhand door het bevoegd gezag is vastgesteld dat het belang van de archeologie niet onevenredig wordt geschaad:

- a. Waarde - Archeologie 3.

Artikel 12 Overige regels

12.1 Parkeergelegenheid en laad- en losmogelijkheden

12.1.1 Voorwaardelijke verplichting en toetsingsfunctie parkeren

Bij:

- een feitelijke gebruiksverandering;
- het verlenen van een omgevingsvergunning voor bouwen;
- het verlenen van een omgevingsvergunning voor de in dit plan opgenomen afwijkingen;
- het toepassen van de in dit plan opgenomen wijzigingsbevoegdheden,

dient, indien de omvang of de bestemming van een gebouw en/of het terrein daartoe aanleiding geeft, ten behoeve van het parkeren of stallen van auto's, (motor)fietsen, of andere voertuigen, in voldoende mate ruimte aanwezig te zijn of aangebracht te worden in, op of onder de bij dat gebouw of terrein behorende gronden of bouwwerken, met dien verstande dat:

- a. daarbij wordt uitgegaan van de parkeernormen zoals aangegeven in het meest recente gemeentelijk parkeerbeleid;
- b. de ruimte voor het parkeren van auto's afmetingen moet hebben die zijn afgestemd op gangbare auto's. Aan deze eis wordt geacht te zijn voldaan:

1. indien de afmetingen van bedoelde parkeerruimten ten minste 1,80 m bij 5 m en ten hoogste 3,25 m bij 6 m bedragen;
2. indien de afmetingen van een gereserveerde parkeerruimte voor een gehandicapte - voorzover die ruimte niet in de lengterichting aan een trottoir grenst - ten minste 3,50 m bij 5 m bedragen.

12.1.2 Voorwaardelijke verplichting en toetsingsfunctie laden en lossen

Indien de bestemming van een gebouw aanleiding geeft tot een te verwachten behoefte aan ruimte voor het laden of lossen van goederen, moet in deze behoefte in voldoende mate zijn voorzien aan, in of onder dat gebouw, dan wel op of onder het onbebouwde terrein dat bij dat gebouw behoort.

12.1.3 Afwijkingsbevoegdheid

Burgemeester en wethouders kunnen bij een omgevingsvergunning afwijken van het bepaalde in lid 12.1.1 en 12.1.2 indien het voldoet aan die bepalingen:

- a. op overwegende bezwaren stuit;
- b. voor zover op andere redelijke wijze in de nodige parkeer- of stallingsruimte, dan wel laad- of losruimte wordt voorzien.

12.1.4 Strijdig gebruik

Onder strijdig gebruik met de bestemmingen wordt in ieder geval verstaan het (laten) gebruiken van ruimte(n) voor het bepaalde lid 12.1.1 en 12.1.2 anders dan voor parkeren en/of laden en lossen, voor zover de aanwezigheid van deze ruimten krachtens deze regels nodig is.

4 OVERGANGS- EN SLOTREGELS

Artikel 13 Overgangsrecht

13.1 Overgangsrecht bouwwerken

- a. Een bouwwerk dat op het tijdstip van inwerkingtreding van het bestemmingsplan aanwezig of in uitvoering is, danwel gebouwd kan worden krachtens een omgevingsvergunning voor het bouwen, en afwijkt van het plan, mag, mits deze afwijking naar aard en omvang niet wordt vergroot,
 1. gedeeltelijk worden vernieuwd of veranderd;
 2. na het teniet gaan ten gevolge van een calamiteit geheel worden vernieuwd of veranderd, mits de aanvraag van de omgevingsvergunning voor het bouwen wordt gedaan binnen twee jaar na de dag waarop het bouwwerk is teniet gegaan.
- b. Het bevoegd gezag kan eenmalig in afwijking van bepaalde in sub a een omgevingsvergunning verlenen voor het vergroten van de inhoud van een bouwwerk als bedoeld in sub a met maximaal 10 %.
- c. Het bepaalde in sub a is niet van toepassing op bouwwerken die weliswaar bestaan op het tijdstip van inwerkingtreding van het plan, maar zijn gebouwd zonder vergunning en in strijd met het daarvoor geldende plan, daaronder begrepen de overgangsbepaling van dat plan.

13.2 Overgangsrecht gebruik

- a. Het gebruik van grond en bouwwerken dat bestond op het tijdstip van inwerkingtreding van het bestemmingsplan en hiermee in strijd is, mag worden voortgezet.
- b. Het is verboden het met het bestemmingsplan strijdige gebruik, bedoeld in sub a, te veranderen of te laten veranderen in een ander met dat plan strijdig gebruik, tenzij door deze verandering de afwijking naar aard en omvang wordt verkleind.
- c. Indien het gebruik, bedoeld in sub a, na de inwerkingtreding van het plan voor een periode langer dan een jaar wordt onderbroken, is het verboden dit gebruik daarna te hervatten of te laten hervatten.
- d. Het bepaalde in sub a is niet van toepassing op het gebruik dat reeds in strijd was met het voorheen geldende bestemmingsplan, daaronder begrepen de overgangsbepalingen van dat plan.

Artikel 14 Slotregel

Deze regels worden aangehaald als: [Regels van het bestemmingsplan “De Hees ongenummerd Kronenberg”]

BIJLAGE

Bijlage 1: landschappelijk inpassingsplan

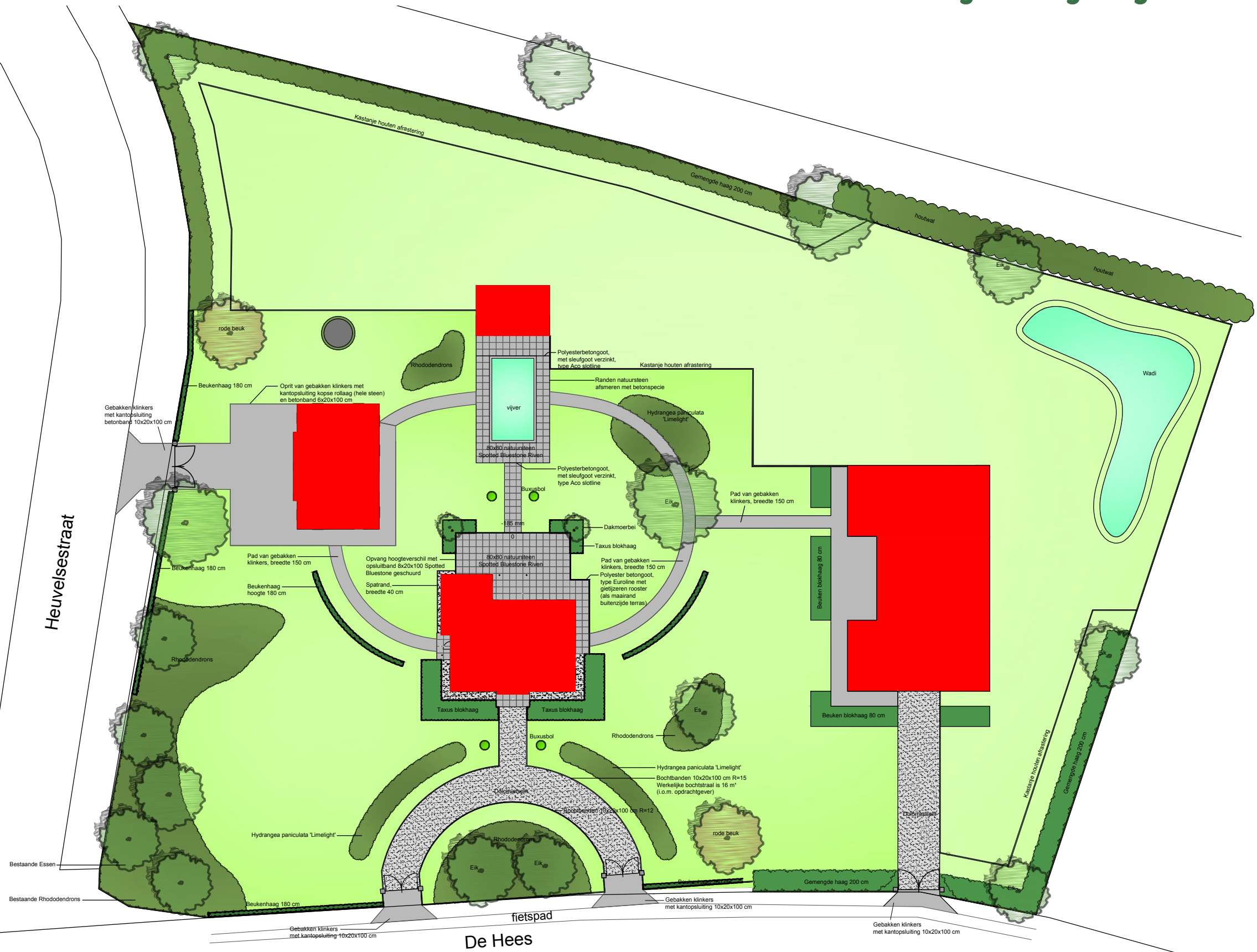

Opdrachtgever

naam: Peelbergh Agricultuur B.V.
 adres: Heuvelstraat / De Hees KRONENBERG

Projectgegevens

betreft: Landschapsinrichtingsplan
 fase: ontwerp
 schaal: 1:500
 formaat: A3
 tekeningnr.: RH13058
 datum: 29-08-2018
 gewijzigd: .

