

Update quickscan flora en fauna Gerbrandystraat, Utrecht



Mei 2017
P17-098/W1312

[Redacted]

[Redacted]

078-6213921

[Redacted]

[Redacted]



**Update quickscan flora en fauna
Gerbrandystraat, Utrecht**



Update quickscan flora en fauna Gerbrandystraat, Utrecht



Opdrachtgever: 

Uitvoering: 

Veldwerk: 

Samenstelling: 

Foto's: 

Updat quickscan flora en fauna Gerbrandystraat, Utrecht  [Foto's:
Woerdenbag, K.]. Met lit. opg., Dordrecht: 

Trefw.: , Gerbrandystraat, Utrecht

W1312/P17-098



Niets uit deze uitgave mag openbaar worden gemaakt of verveelvoudigd, door middel van; druk, fotokopie, microfilm of op enige andere wijze, zonder toestemming van de uitgever of de opdrachtgever.



Dordrecht, mei 2017

Inhoud

Inhoud

Samenvatting

| | | |
|---|--|----|
| 1 | Inleiding | 7 |
| 2 | Gebiedsbeschrijving en voorgenomen plannen | 9 |
| 3 | Wettelijk kader | 13 |
| 4 | Methode | 17 |
| 5 | Resultaten | 19 |
| 6 | Effecten, verplichtingen en aanbevelingen | 21 |

Referenties

Bijlagen:

Bijlage 1: Beschermden soorten Wet natuurbescherming

Bijlage 2: Vleermuizen en ruimtelijke ingrepen

Bijlage 3: Vogels en ruimtelijke ingrepen

Samenvatting

Onderstaande tabel geeft de conclusies uit voorliggend rapport weer. Voor de volledigheid en om een verkeerde interpretatie te voorkomen, dient ook hoofdstuk 6 (effecten, verplichtingen en aanbevelingen) gelezen te worden.

| Soortgroep | Effecten beschermde soorten | Verplichtingen |
|-----------------------------|---|---|
| Vleermuizen | Geen | Zorgplicht |
| Vogels vaste verblijfplaats | Geen | Zorgplicht |
| Overige vogels | Mogelijk vernieling broedsels en/of verstoring broedende vogels | Zorgplicht, bijvoorbeeld: - Werken buiten broedseizoen - Controle op broedgevallen door ecologisch deskundige |
| Vissen | Geen | Zorgplicht |
| Ongewervelden | Geen | Zorgplicht |
| Vaatplanten | Geen | Zorgplicht |

1. Inleiding

Het voormalige belastingkantoor aan de Gerbrandystraat in Utrecht wordt gesloopt en maakt plaats voor nieuwbouw. Behalve dat er sloopwerkzaamheden gaan plaatsvinden, zal ook de waterpartij die binnen het plangebied aanwezig is, gedempt worden. Mogelijk worden er een aantal bomen gekapt en andere begroeiing verwijderd.

In het kader van de Wet natuurbescherming dient bij dergelijke ruimtelijke ingrepen onderzoek gedaan te worden naar de (mogelijk) aanwezige natuurwaarden en dient een beoordeling gemaakt te worden van eventuele negatieve effecten van de plannen op deze waarden.

In oktober 2015 heeft het Natuur-Wetenschappelijk Centrum (NWC) reeds een quickscan flora en fauna uitgevoerd in het plangebied. De voorgenomen plannen zijn echter nog niet uitgevoerd en de gegevens uit het onderzoek zijn inmiddels verouderd. Daarnaast is in januari 2017 de nieuwe Wet natuurbescherming in werking getreden. Om deze reden is een update van het onderzoek nodig.

█ heeft het NWC opdracht gegeven om voor het plangebied aan de Gerbrandystraat een nieuw flora- en faunaonderzoek uit te voeren en om te adviseren in het kader van de relevante natuurwetgeving.

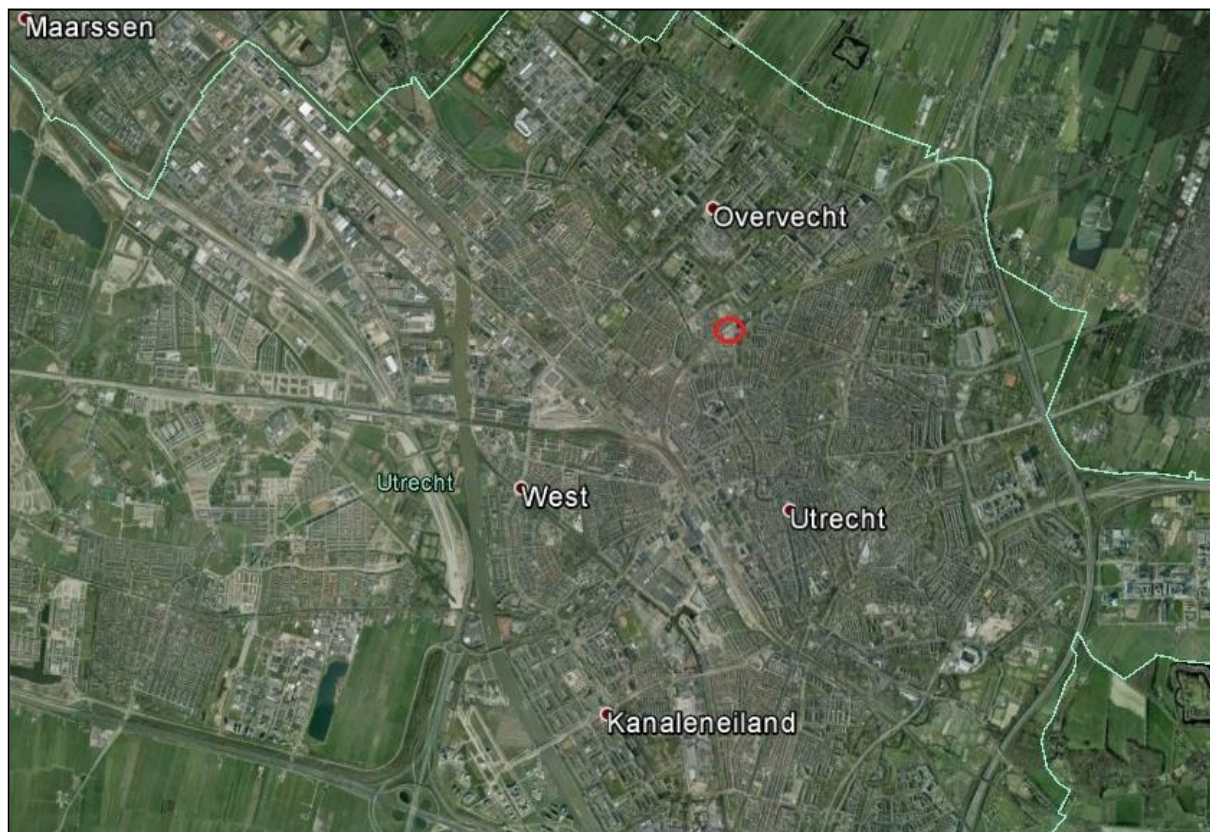

Figuur 1: Ligging plangebied (rood omcirkeld) in de omgeving

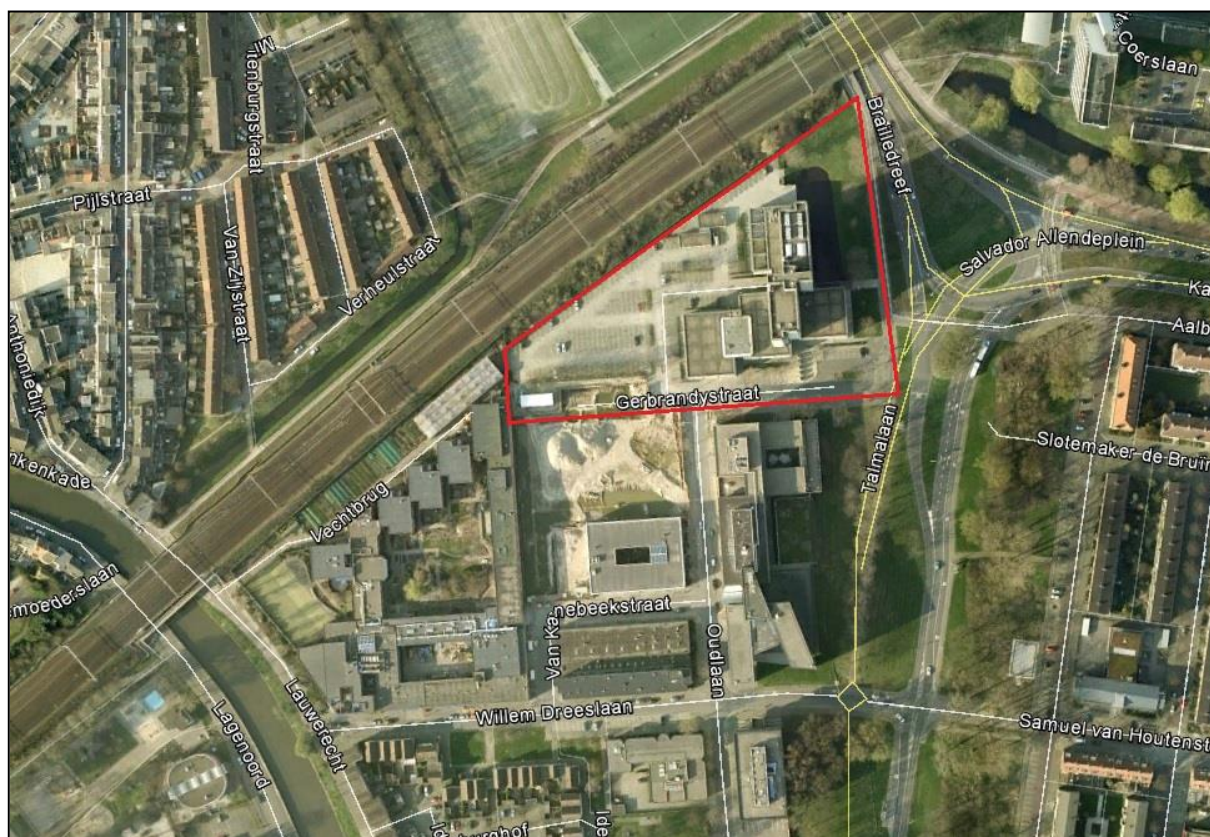

Figuur 2: Begrenzing plangebied (rood omlind)

Bron kaartmateriaal: Google Earth

2. Gebiedsbeschrijving en plannen

Gebiedsbeschrijving

Het plangebied ligt aan de Gerbrandystraat ten noorden van het centrum van Utrecht (provincie Utrecht) (figuur 1). Momenteel bestaat het plangebied uit de bebouwing van een voormalig belastingkantoor (foto 1) en uit verharding in de vorm van parkeergelegenheid (foto 2). De bebouwing wordt anti-kraak bewoond. Het groen dat aanwezig is binnen het plangebied bestaat uit een aantal bomen, gras en laag struikgewas (foto 3). Ook is er oppervlaktewater aanwezig binnen het plangebied in de vorm van een vijver (foto 4).

In het noorden wordt het plangebied begrensd door een spoorlaan en een bomenrij, in het oosten door de Brilledreef en in het zuiden door de Gerbrandystraat (figuur 2).



Foto 1: Bebouwing voormalig belastingkantoor



Foto 2: Parkeergelegenheid in plangebied



Foto 3: Groen binnen het plangebied



Foto 4: Oppervlaktewater binnen het plangebied

Beschermde gebieden

Het plangebied ligt op meer dan 3 kilometer afstand van een natuurgebied dat onder de bescherming van de Wet natuurbescherming valt (figuur 3). Vanwege deze afstand is er geen sprake van significant nadelige effecten op aangewezen habitattypen en

doelsoorten van Natura 2000-gebieden als gevolg van verstoring door geluid, licht, trillingen en dergelijke. Voor deze storingsfactoren is daarom geen verdere toetsing aan de natuurwetgeving nodig. Bij een verwachte toename in stikstofdepositie, bijvoorbeeld als gevolg van een toename in verkeersgeneratie of uitstoot door bewoning van de nieuwbouw, is wel een toetsing in het kader van de Programmatische Aanpak Stikstof (PAS) nodig. Een dergelijke toetsing is niet opgenomen in deze rapportage. Het plangebied maakt geen deel uit van het Natuurnetwerk Nederland. Dit blijkt uit de Provinciale Ruimtelijke Structuurvisie (PRS) 2013 – 2028 van de provincie Utrecht. Omdat er, als gevolg van de voorgenomen plannen, geen oppervlakte aan NNN verloren gaat, is er geen toetsing aan de wet- en regelgeving omtrent het NNN nodig.

Voorgenomen plannen

De bebouwing van het voormalige belastingkantoor maakt plaats voor nieuwbouw. Om deze reden dient alle bebouwing binnen het plangebied gesloopt te worden. Daarnaast wordt de vijver die binnen het plangebied aanwezig is, gedempt. Mogelijk zullen ook een aantal bomen gekapt worden en zal het overige groen verwijderd worden.

3. Wettelijk kader

In Nederland is de bescherming van belangrijke natuurwaarden vanaf 2017 wettelijk vastgelegd in de Wet natuurbescherming (Wnb). Het gaat hierbij zowel om bescherming van soorten als bescherming van gebieden.

Soortbescherming

Voor dier- en plantensoorten zijn in de Wnb een aantal verbodsbepalingen opgenomen, waarvan vooral de artikelen 3.1, 3.5 en 3.10 belangrijk zijn in het kader van flora- en faunaonderzoek bij onder andere ruimtelijke ontwikkelingen (tekstvak 1 op de volgende pagina).

De verbodsbepalingen uit de artikelen gelden overal in Nederland, ongeacht het type of de omvang van de werkzaamheden of activiteiten die uitgevoerd worden. De bepalingen uit de Wnb kunnen daarom van invloed zijn op ruimtelijke ingrepen, zoals het aanleggen van infrastructuur, het slopen en realiseren van bebouwing, het uitbreiden van industriegebieden en het kappen van bomen. Ook bij het opstellen of herzien van bestemmingsplannen zijn de bepalingen uit de Wnb van belang. In het kader van het zorgvuldigheidsbeginsel en het voorzorgsbeginsel (Algemene Wet Bestuursrecht) dient bij het opstellen en herzien van bestemmingsplannen en bij (ruimtelijke) activiteiten een toetsing aan de Wnb plaats te vinden. Deze toetsing moet de volgende onderdelen bevatten:

- Een inventarisatie van het voorkomen van wettelijk beschermde dier- en plantensoorten in het plangebied en binnen de invloedssfeer van de activiteit;
- Een inventarisatie en beoordeling van (significant) nadelige effecten als gevolg van de activiteit, op beschermde soorten die binnen het plangebied en/of binnen de invloedssfeer van de activiteit aanwezig zijn;
- Indien nodig een opname van maatregelen die de negatieve effecten op de beschermde soorten en hun leefgebieden mitigeren en/of compenseren.

De Wnb kent drie categorieën van beschermde soorten die ook terug te vinden zijn in de artikelen met verbodsbepalingen: alle vogels uit de Europese Vogelrichtlijn (artikel 3.1), alle soorten die in de Europese Habitatrichtlijn vermeld worden (artikel 3.5) en “overige soorten” (artikel 3.10) die alleen op nationaal niveau beschermd worden. Provincies mogen afwijken van de lijst met “overige soorten” door vrijstelling te verlenen voor bepaalde soorten. Hierdoor kan deze lijst per provincie verschillen. Een overzicht van alle beschermde soorten is te vinden in bijlage 1.

Tekstvak 1: Verbodsbepalingen Wet natuurbescherming

Artikelen 3.1, 3.5 en 3.10 Wet Natuurbescherming:

Artikel 3.1

1. Het is verboden opzettelijk van nature in Nederland in het wild levende vogels van soorten als bedoeld in artikel 1 van de Vogelrichtlijn te doden of te vangen.
2. Het is verboden opzettelijk nesten, rustplaatsen en eieren van vogels als bedoeld in het eerste lid te vernielen of te beschadigen, of nesten van vogels weg te nemen.
3. Het is verboden eieren van vogels als bedoeld in het eerste lid te rapen en deze onder zich te hebben.
4. Het is verboden vogels als bedoeld in het eerste lid opzettelijk te storen.

Artikel 3.5

1. Het is verboden in het wild levende dieren van soorten, genoemd in bijlage IV bij de Habitatrichtlijn, bijlage II bij het Verdrag van Bern of bijlage I bij het Verdrag van Bonn, in hun natuurlijke verspreidingsgebied opzettelijk te doden of te vangen.
2. Het is verboden dieren als bedoeld in het eerste lid opzettelijk te verstoren.
3. Het is verboden eieren van de dieren als bedoeld in het eerste lid in de natuur opzettelijk te vernielen of te rapen.
4. Het is verboden de voortplantingsplaatsen of rustplaatsen van dieren als bedoeld in het eerste lid te beschadigen of te vernielen.
5. Het is verboden planten van soorten, genoemd in bijlage IV bij de Habitatrichtlijn of bijlage I bij het Verdrag van Bern, in hun natuurlijke verspreidingsgebied opzettelijk te plukken en te verzamelen of af te snijden, te ontwortelen of te vernielen.

Artikel 3.10

1. Het is verboden:
 - a) In het wild levende zoogdieren, amfibieën, reptielen, vissen, dagvlinders, libellen en kevers van de soorten genoemd in de bijlage, onderdeel A bij deze wet, opzettelijk te doden of te vangen;
 - b) De vaste voortplantingsplaatsen of rustplaatsen van dieren als bedoeld in onderdeel a opzettelijk te beschadigen of te vernielen;
 - c) Vaatplanten van de soorten, genoemd in de bijlage, onderdeel B bij deze wet, in hun natuurlijke verspreidingsgebied opzettelijk te plukken en te verzamelen, af te snijden, te ontwortelen of te vernielen.

Soorten Vogelrichtlijn en Habitatrichtlijn

Wanneer één of meerdere verbodsbepalingen uit artikel 3.1 en/of artikel 3.5 Wnb overtreden worden door de voorgenomen activiteit, dient een ontheffing aangevraagd te worden bij de provincie waarin de activiteit plaatsvindt. Een ontheffing voor het overtreden van verbodsbepalingen wordt voor soorten uit de Vogelrichtlijn en Habitatrichtlijn alleen verleend wanneer voldaan wordt aan *elk* van de volgende voorwaarden:

- Er bestaat geen andere bevredigende oplossing;
- Zij is nodig;

- a) In het belang van de volksgezondheid of de openbare veiligheid; of
 - b) In het belang van een dwingende reden van groot openbaar belang; of
 - c) In het belang van de veiligheid van het luchtverkeer;
- Er wordt geen afbreuk gedaan aan het streven de populaties van de betrokken soort in hun natuurlijke verspreidingsgebied in een gunstige staat van instandhouding te laten voortbestaan.

Voor vogels kan echter geen beroep gedaan worden op belang b “dwingende reden van groot openbaar belang”.

Wanneer overtreding van de verbodsbepalingen voorkomen kan worden door het treffen van mitigerende maatregelen, is het aanvragen van een ontheffing niet nodig. Wel kan in dergelijke gevallen toch ontheffing aangevraagd worden om de te treffen maatregelen goed te laten keuren. Indien het bevoegd gezag de maatregelen goedkeurt, wordt door hen een “positieve afwijzing” afgegeven.

Bij de aanvraag van een ontheffing in het kader van de Wnb zijn een activiteitenplan en, in sommige gevallen, een compensatieplan noodzakelijk. Hierin staan de bevindingen uit de flora- en faunatoets vermeld en worden maatregelen beschreven die uitgevoerd zullen worden om ervoor te zorgen dat de nadelige effecten op beschermde plant- en diersoorten in en binnen de invloedssfeer van de activiteit zoveel mogelijk te voorkomen, dan wel te beperken.

Overige soorten

Voor de soorten uit deze categorie geldt een vrijstelling van de verbodsbepalingen uit artikel 3.10 mits een door het ministerie van EZ goedgekeurde gedragscode van toepassing is op de activiteit. Indien aantoonbaar gewerkt kan worden volgens een dergelijke gedragscode, hoeft geen ontheffing aangevraagd te worden voor het overtreden van één of meerdere verbodsbepalingen uit artikel 3.10 van de Wnb.

Indien er geen goedgekeurde gedragscode van toepassing is op de activiteit of het niet mogelijk is om volgens een dergelijke gedragscode te werken, dient bij overtreding van verbodsbepalingen wel een ontheffing aangevraagd te worden. De ontheffing kan voor deze soorten echter op grond van meer belangen verleend worden dan het geval is voor de Vogel- en Habitatrichtlijnsoorten.

Zorgplicht

Tenslotte geldt voor alle plant- en diersoorten (ook de onbeschermden) de zorgplicht uit artikel 1.11 van de Wet Natuurbescherming. Deze houdt in dat mogelijke nadelige gevolgen voor planten en dieren, voor zover redelijk, zoveel mogelijk vermeden moeten worden.

Gebiedsbescherming

Bescherming van natuurgebieden en hun bijzondere natuurwaarden vindt onder de Wet Natuurbescherming plaats via Europese Natura 2000 -gebieden. De Wet Natuur-

bescherming regelt de bescherming van specifieke natuurwaarden in gebieden die in het kader van de Europese Vogel- en Habitatrichtlijn aangewezen en/of aangemeld zijn als speciale beschermingszone (Natura 2000-gebieden). Voor deze beschermde gebieden zijn aanwijzingsbesluiten opgesteld waarin beschreven staat voor welke (natuurlijke) habitats en dier- en plantensoorten het gebied aangewezen is. Voor deze kwalificerende waarden zijn instandhoudingsdoelen opgesteld.

Projecten, plannen en andere handelingen die nadelige effecten hebben op één of meerdere instandhoudingsdoelstellingen van een Natura 2000-gebied, zijn vergunningplichtig of moeten de goedkeuring, een “bestuurlijk oordeel”, van het bevoegd gezag hebben (in veel gevallen zijn dit Gedeputeerde Staten en in andere gevallen is dit de minister van Economische Zaken). Zij oordelen dan dat een vergunning niet nodig is. Of deze goedkeuring wordt gegeven, is afhankelijk van de uitkomst van de zogenaamde habitattoets.

Uit de habitattoets kunnen drie mogelijkheden volgen:

- Er is zeker geen nadelig effect. In dit geval is er geen vergunning nodig in het kader van de Wet natuurbescherming;
- Er is sprake van een nadelig effect in de vorm van verstoring, maar dit is niet significant en er is geen sprake van verslechtering van aangewezen habitats. Hieruit volgt dat een vergunningaanvraag niet aan de orde is. Wel is een bestuurlijk oordeel van het bevoegd gezag nodig;
- Er is sprake van een mogelijk significant nadelig effect in de vorm van verstoring en/of er is sprake van verslechtering van aangewezen habitats. In dit geval dient een passende beoordeling opgesteld te worden en is een vergunning nodig.

Een ‘passende beoordeling’ is een rapport waarin (de zo exact mogelijke omvang van) de effecten, afzonderlijk of in combinatie met andere activiteiten, van een plan, project of handeling op een Natura 2000-gebied beschreven staan. Deze nadelige effecten worden in relatie tot de instandhoudingsdoelen bepaald.

Indien uit de passende beoordeling volgt dat er significant nadelige gevolgen op zullen treden, moeten de plannen getoetst worden aan de zogenaamde ADC-criteria;

1. Zijn er Alternatieven?
2. Is er sprake van een Dwingende reden van groot openbaar belang?
3. Zijn er Compenserende maatregelen voorzien?

Wanneer er een alternatief bestaat voor de voorgenomen plannen dat niet tot significant nadelige effecten op instandhoudingsdoelstellingen leidt, moet dit alternatief gekozen worden. De ecologische belangen hebben in dit geval voorrang op economische belangen.

Wanneer er geen alternatieven voorhanden zijn, er sprake is van een dwingende reden van groot openbaar belang en/of er voldoende compenserende maatregelen getroffen worden, kan vergunning voor de voorgenomen plannen verleend worden.

Natuurnetwerk Nederland (NNN)

Het Natuurnetwerk Nederland (voorheen Ecologische Hoofdstructuur) is een Nederlands netwerk van bestaande en nieuw aan te leggen natuurgebieden. De provincies zijn verantwoordelijk voor de begrenzing en de ontwikkeling van dit natuurnetwerk. De bescherming van het natuurnetwerk is opgenomen in de Verordening Ruimte van de desbetreffende provincie en valt hiermee buiten de Wet Natuurbescherming.

Natuurwaarden van het NNN worden afgemeten aan doelsoorten. Het is belangrijk dat verlies van en winst aan belangrijke natuurwaarden hieraan worden afgemeten. Ruimtelijke ingrepen moeten vooraf worden getoetst op hun effect op het areaal, de samenhang en de kwaliteit van het NNN. Ingrepen die geen significant negatief effect op wezenlijke kenmerken en waarden van het NNN hebben, kunnen in principe doorgang vinden. Als echter het tegenovergestelde geldt, hangt doorgang van de plannen onder meer af van het belang van de plannen en van de mogelijkheden voor mitigatie en compensatie. Hierbij geldt het 'Nee, tenzij-regime'. Per saldo dient de kwaliteit en/of kwantiteit van het NNN te verbeteren. Waar Natura 2000 -gebieden met het NNN overlappen, blijft ook het NNN-regime gelden.

4. Methode

De quickscan die in het kader van de Wet natuurbescherming uitgevoerd is, bestond uit een veldbezoek en een literatuuronderzoek. Voor het literatuuronderzoek is gebruikgemaakt van verspreidingsgegevens van soorten verzameld door instanties zoals RAVON, de Vlinderstichting en EIS-Nederland.

Op basis van het literatuuronderzoek is bepaald voor welke soortgroepen de aanwezigheid en/of geschiktheid van het plangebied onderzocht diende te worden. Tijdens het veldbezoek is aandacht besteed aan de functie van het plangebied voor vleermuizen, vogels met een vaste verblijfplaats en beschermd vissen, de waterslak Platte schijfhoren (*Anisus vorticulus*) en vaatplanten. Het plangebied is niet geschikt voor zwaardere beschermde soorten amfibieën, grondgebonden zoogdieren en reptielen, waardoor onderzoek naar deze soortgroepen niet nodig was. De aanwezigheid van andere beschermde ongewervelden dan de Platte schijfhoren (dagvlinders en libellen) kan, op basis van biotoopeisen en verspreidingsgegevens, uitgesloten worden.

Het veldbezoek is op 17 mei 2017 uitgevoerd door twee medewerkers van het NWC. De temperatuur tijdens het veldbezoek bedroeg ongeveer 29°C. Het was licht bewolkt en de wind had een snelheid van 3 Bft. Deze gegevens zijn door de veldmedewerkers gemeten of ingeschat.

Vleermuizen

Het plangebied is beoordeeld op de mogelijke waarde voor vleermuizen (bijlage 2). Hierbij is gelet op de geschiktheid van de aanwezige bebouwing als verblijfplaats voor deze dieren: aanwezigheid van spouwgaten en andere openingen in muren en daken, meststrepen bij eventuele invliegopeningen en type bouw materiaal. Daarnaast is gelet op de geschiktheid van de aanwezige bomen als verblijfplaats voor vleermuizen. Hierbij is gelet op de ouderdom van de bomen, de aanwezigheid van holtes en spleten en de kenmerken van deze holtes en spleten.

Ook is beoordeeld of er binnen en in de directe omgeving van het plangebied potentieel belangrijke vliegroutes en foerageergebied voor vleermuizen aanwezig zijn, zoals bomenrijen, andere groene, lijnvormige landschapselementen en (kleinschalige) weilanden en andere (half) open gebieden. Hierbij is tevens gelet op het aanbod van geschikt foerageergebied in de omgeving van het plangebied.

Vogels met een vaste verblijfplaats

Vogels met een vaste verblijfplaats worden jaarrond beschermd door de Flora- en faunawet. Dit geldt ook voor hun functionele leefomgeving (bijlage 3). Voorbeelden van vogels die vaste verblijfplaatsen in bebouwing hebben, zijn de Gierzwaluw (*Apus apus*) en de Huismus (*Passer domesticus*). Tijdens de quickscan is het plangebied daarom onderzocht op de aanwezigheid van mogelijke broedplaatsen van vogels met

een vaste verblijfplaats en is bepaald welke gevolgen de voorgenomen plannen voor deze vogels met zich mee kunnen brengen. Hiervoor zijn de bebouwing en bomen binnen het plangebied beoordeeld op geschiktheid voor en aanwezigheid van verblijfplaatsen van vogels. Dit is gedaan door te letten op sporen (braakballen, veren, uitwerpselen, etc), nesten (o.a. oude kraaiennesten) en aan de hand van waarnemingen van de betreffende vogelsoorten (geluid/zicht/territoriumindicerend gedrag). Tevens is bekeken of het plangebied een significant onderdeel zou kunnen zijn van de functionele leefomgeving van een vogelsoort met een vaste verblijfplaats.

Vissen

Het onderzoek naar beschermde vissoorten en andere aquatische fauna is uitgevoerd met behulp van steeknetten (deze hebben een gestrekte maaswijdte van 3 millimeter en een netgrootte van 70 x 40 centimeter). De steeknetten zijn op enige afstand van de oever in het water gestoken en met kracht naar de oever toe gehaald. Hierbij is ook door eventueel aanwezige oevervegetatie en onder kraggen geschept. Gevangen vissen en andere aquatische fauna zijn na determinatie ter plaatse weer vrijgelaten in het water waar ze vandaan kwamen.

Platte schijfhoren

De streng beschermde waterslak Platte schijfhoren (*Anisus vorticulus*) zou binnen het plangebied voor kunnen komen. Om de aanwezigheid van de waterslak aan te kunnen tonen, dan wel uit te kunnen sluiten, zijn de watergangen met behulp van een schepnet bemonsterd. Hierbij is het schepnet door de onderwatervegetatie gehaald en is wat bodemmateriaal meegeschept. Vervolgens zijn alle aanwezige waterslakken verzameld. Deze zijn in het veld gedetermineerd en weer teruggezet in de watergang waaruit ze kwamen.

Vaatplanten

Het merendeel van de vaatplanten die onder de bescherming van de Wet natuurbescherming valt, komt niet voor in de omgeving van het plangebied. Dit blijkt uit verspreidingsgegevens van de NDFF (telmee.nl). Tijdens de quickscan is bepaald in hoeverre het plangebied geschikt is als groeiplaats voor beschermde vaatplanten. Hierbij is onder andere gelet op het type bodem dat aanwezig is binnen het plangebied en de vochtigheid van deze bodem. Daarnaast is gezocht naar exemplaren van beschermde vaatplanten. Aan de hand hiervan zijn de gevolgen van de plannen voor beschermde vaatplanten bepaald.

5. Resultaten

Vleermuizen

De bebouwing binnen het plangebied is niet geschikt als vaste verblijfplaats voor vleermuizen. Dit omdat geschikte holtes en andere openingen ontbreken: de bebouwing beschikt bijvoorbeeld niet over dakpannen, houten betimmering of een spouwmuur met open stootvoegen. Alle locaties waar mogelijk geschikte openingen aanwezig kunnen zijn, zijn hermetisch afgesloten door middel van onder andere kit (foto 5). Ook geen van de bomen binnen het plangebied is geschikt als vaste verblijfplaats voor vleermuizen. Dit omdat alle bomen nog jong zijn en daardoor een te kleine diameter hebben en te gezond zijn om geschikte holtes te vormen voor verblijfplaatsen van vleermuizen. De aanwezigheid van vaste verblijfplaatsen van vleermuizen in eventueel te kappen bomen en in de bebouwing binnen het plangebied kan om deze redenen met voldoende zekerheid uitgesloten worden.



Foto 5: Met kit afgesloten kieren

Ook maken de te kappen bomen geen deel uit van belangrijke vliegroutes van vleermuizen. Dit omdat geen van de bomen lange, aangesloten rijen vormen die verblijfplaatsen in verbinding brengen met geschikte foerageergebieden.

Delen van het plangebied (parkeerterrein, vijver en het groen eromheen) kunnen wel dienst doen als foeragegebied voor kleinere soorten vleermuizen zoals de Gewone

dwergvleermuis (*Pipistrellus pipistrellus*). Het plangebied zal daarom voor een aantal vleermuissoorten een functie als foerageergebied vervullen.

Vogels met een vaste verblijfplaats

Er zijn tijdens het veldbezoek op 17 mei geen (jaarrond) beschermde nesten aangetroffen in de bomen die mogelijk gekapt zullen worden in het kader van de voorgenomen nieuwbouw aan de Gerbrandystraat. Daarnaast vormt de bebouwing binnen het plangebied geen geschikte nestlocatie voor vogelsoorten met een vaste verblijfplaats. Dit omdat geschikte openingen en andere holtes ontbreken en de bebouwing niet over dakpannen beschikt.

Om deze redenen kan de aanwezigheid van jaarrond beschermde nesten binnen het plangebied met voldoende zekerheid uitgesloten worden.

Vissen

Tijdens de inventarisatie naar aquatische fauna werden geen vissen gevangen. De vijver is ook niet geschikt als leefgebied voor beschermde vissoorten: de vijver is erg ondiep en beschikt niet over een slibachtig en/of stenig substraat en het betreft stilstaand water. Aanwezigheid van beschermde aquatische fauna binnen het plangebied kan met voldoende zekerheid uitgesloten worden.

Platte schijfhoren

Bij het bemonsteren van de vijver binnen het plangebied werden geen waterslakken gevonden. Vanwege de geleverde inspanning kan met voldoende zekerheid worden vastgesteld dat de strikt beschermde Platte schijfhoorn niet aanwezig is binnen het plangebied.

Vaatplanten

Tijdens het veldbezoek zijn geen beschermde vaatplanten aangetroffen. Het plangebied vormt ook geen geschikt biotoop: vrijwel het hele plangebied bestaat uit bebouwing en verharding en voedselrijke bodems. Aanwezigheid van beschermde vaatplanten kan met voldoende zekerheid uitgesloten worden.

6. Effecten, verplichtingen en aanbevelingen

Vleermuizen

Omdat de aanwezigheid van vaste verblijfplaatsen van vleermuizen en essentiële vliegroutes uitgesloten kan worden, is er geen sprake van nadelige effecten op verblijfplaatsen en vliegroutes en bestaan er geen verdere verplichtingen vanuit de Wet natuurbescherming. Aanvullend onderzoek of een ontheffing zijn niet nodig.

Het plangebied zal wel door een aantal vleermuissoorten gebruikt worden als foerageergebied, maar in de directe omgeving zijn voldoende alternatieve foerageergebieden aanwezig (openbaar groen en tuinen van omliggende woonhuizen). Bovendien blijft deze functie van het plangebied in de toekomstige situatie behouden. Om deze reden is er geen sprake van nadelige gevolgen voor foerageergebied van vleermuizen. Ook wat betreft foerageergebied bestaan er daarom geen verplichtingen vanuit de Wet natuurbescherming.

Vogels met een vaste verblijfplaats

In de eventueel te kappen bomen en de te slopen bebouwing zijn geen vaste verblijfplaatsen aanwezig. Het plangebied is ook niet geschikt als locatie voor jaarrond beschermde nesten. Om deze redenen bestaan er vanuit de Wet natuurbescherming geen verplichtingen ten aanzien van vogels met een vaste verblijfplaats.

Aangeraden wordt om de te kappen bomen en te rooien struiken buiten het broedseizoen van vogels (globaal van half maart tot en met juli) te verwijderen om nadelige effecten op broedende vogels te voorkomen. Wanneer dit niet mogelijk is, dient door een ecologisch deskundige vastgesteld te worden of er vlak voorafgaand aan de werkzaamheden broedgevallen binnen het plangebied aanwezig zijn. De bomen/struiken waarin broedgevallen zijn vastgesteld, kunnen pas gekapt/verwijderd worden wanneer de jonge vogels van het betreffende broedgeval uitgevlogen zijn.

Vaatplanten

Er zijn geen strikt beschermde vaatplanten aangetroffen binnen het plangebied. Ook beschikt het plangebied niet over geschikt biotoop voor dergelijke plantensoorten, waardoor aanwezigheid uitgesloten kan worden. Om deze reden bestaan er geen verplichtingen vanuit de Wet natuurbescherming ten aanzien van vaatplanten.

Zorgplicht

Tenslotte geldt voor alle plant- en diersoorten (ook de onbeschermde) de zorgplicht die in de Wet natuurbescherming voorgeschreven wordt. Deze houdt in dat mogelijke

nadelige gevolgen voor planten en dieren, voor zover redelijk, zoveel mogelijk vermeden moeten worden. Manieren om aan de zorgplicht te voldoen zijn bijvoorbeeld:

- Vlak voorafgaand aan de werkzaamheden roering in het water creëren, zodat vissen vroegtijdig het werkgebied kunnen verlaten;
- Er wordt gelegenheid gegeven aan amfibieën en grondgebonden zoogdieren, die tijdens de werkzaamheden worden gevonden, te vluchten of zich te verplaatsen naar een schuilplaats buiten het bereik van de werkzaamheden. Dit gebeurt door onder andere vegetatie of bodemmateriaal (takken, stronken, steenhopen) gefaseerd te verwijderen;
- Werkzaamheden in het water worden niet uitgevoerd als er ijs op het water aanwezig is;
- De werkzaamheden worden bij voorkeur uitgevoerd buiten de gevoelige perioden van vissen, namelijk de voortplanting en in mindere mate de overwintering. Er wordt daarom bij voorkeur niet gewerkt in de periode maart t/m juli. De werkzaamheden worden zo veel mogelijk uitgevoerd van augustus tot en met oktober;
- Het dempen van watergangen wordt in één richting en naar open water toe uitgevoerd, zodat vissen de kans krijgen om te vluchten;
- Indien een geïsoleerde watergang gedempt wordt, wordt deze leeggevist door het waterniveau omlaag te brengen en zoveel mogelijk aanwezige vissen te vangen en te verplaatsen naar geschikte watergangen die intact blijven;
- In verband met verstoring van aanwezige dieren worden de werkzaamheden zoveel mogelijk overdag uitgevoerd.

Tijdens de bouwfase moet daarnaast rekening gehouden worden met de kans op vestiging door (beschermde) pionierssoorten, zoals de Rugstreeppad, de Kleine plevier (*Charadrius dubius*) en de Oeverzwaluw (*Riparia riparia*). De volgende maatregelen worden getroffen:

- Er wordt voorkomen dat in de broedtijd van de Oeverzwaluw steilwanden in zandlichamen op het bouwterrein aanwezig zijn. Mocht er toch sprake zijn van broedgevallen, dan wordt met de werkzaamheden gewacht totdat nestholtes niet meer in gebruik zijn;
- Voorbelast terrein kan aantrekkelijk zijn voor een soort als de Kleine plevier. Plaatsing van vlaggetjes kan het terrein minder aantrekkelijk maken. Als er sprake is van een broedgeval, dan wordt met de werkzaamheden gewacht totdat eieren uitgekomen zijn;
- Het ontstaan van poeltjes of plassen op het bouwterrein in het zomerhalfjaar (vanaf april) wordt voorkomen, zodat er geen geschikt voortplantingswater voor de Rugstreeppad aanwezig is.

Referenties

Maas, V., 2015. *Quickscan flora en fauna in het kader van voorgenomen nieuwbouw aan de Gerbrandystraat in Utrecht*. W1057/ P15-098. Uitgeverij Strix, Dordrecht

██████████

██████████

Vlinderstichting, 2017. *Overzicht Nederlandse dagvlinders*. Beschikbaar op het World Wide Web: <http://vlinderstichting.nl/vlinders.php?id=165>

Zoogdieratlas.nl

Bijlage 1: Beschermde soorten Wet natuurbescherming

In het kader van de Wet Natuurbescherming worden alle in Europa voorkomende en in het wild levende vogels beschermd en onderstaande soorten uit overige soortgroepen:

| | | | |
|-------------------------|-------------------------|-------------------------|-------------------------|
| Amfibieën | Bultrug | Kleine | Gewone zeehond |
| <u>Habitatrichtlijn</u> | Butskop | dwergvleermuis | Grijze zeehond |
| Boomkikker | Dwergpotvis | Kleine hoefijzerneus | Grote bosmuis |
| Geelbuikvuurpad | Gestreepte dolfijn | Laatvlieger | Haas |
| Heikikker | Dwergvinvis | Meervleermuis | Hermelijn |
| Kamsalamander | Gewone dolfijn | Mopsvleermuis | Huisspitsmuis |
| Knoflookpad | Gewone spitsdolfijn | Noordse vleermuis | Konijn |
| Poelkikker | Gewone vinvis | Rosse vleermuis | Molmuis |
| Rugstreeppad | Griend | Ruige | Ondergrondse |
| Vroedmeesterpad | Grijze dolfijn | dwergvleermuis | woelmuis |
| | Kleine zwaardwalvis | Tweekleurige | Ree |
| <u>Overige soorten</u> | Narwal | vleermuis | Rosse woelmuis |
| Alpenwatersalamander | Noordse vinvis | Vale vleermuis | Steenmarter |
| der | Orca | Watervleermuis | Tweekleurige |
| Bruine kikker | Potvis | Landzoogdieren | bosspitsmuis |
| Gewone pad | Spitsdolfijn van gray | <u>Habitatrichtlijn</u> | Veldmuis |
| Kleine | Tuimelaar | Bever | Veldspitsmuis |
| watersalamander | Walrus | Hamster | Vos |
| Meerkikker | Witflankdolfijn | Hazelmuis | Waterspitsmuis |
| Middelste groene | Witsnuitdolfijn | Lynx | Wezel |
| kikker/bastaard | Witte dolfijn | Noordse woelmuis | Wild zwijn |
| kikker | Vleermuizen | Otter | Woelrat |
| Vinpoetsalamander | <u>Habitatrichtlijn</u> | Wilde kat | Kreeftachtigen |
| Vuursalamander | Baardvleermuis | Wolf | <u>Overige soorten</u> |
| Vissen | Bechsteins | | Europese |
| <u>Habitatrichtlijn</u> | vleermuis | <u>Overige soorten</u> | rivierkreeft |
| Houting | Bosvleermuis | Aardmuis | Weekdieren |
| Steur | Brandts vleermuis | Boommarter | <u>Habitatrichtlijn</u> |
| | Franjestaart | Bosmuis | Bataafse |
| <u>Overige soorten</u> | Gewone | Bunzing | stroommossel |
| Beekdonderpad | dwergvleermuis | Damhert | Platte schijfhoren |
| Beekprik | Gewone | Das | |
| Elrits | grootoorvleermuis | Dwergmuis | |
| Gestippelde alver | Grijze | Dwergspitsmuis | |
| Grote | grootoorvleermuis | Edelhert | |
| modderkruiper | Grote hoefijzerneus | Eekhoorn | |
| Kwabaal | Grote rosse | Egel | |
| Zeezoogdieren | vleermuis | Eikelmuis | |
| <u>Habitatrichtlijn</u> | Ingekorven | Gewone | |
| Bruinvis | vleermuis | bosspitsmuis | |

**Sporenplanten-
bladmossen**Habitatrichtlijn

Geel
schorpioenmos
Tonghaarmuts

**Sporenplanten-
varens**Habitatrichtlijn

Kleine vlotvaren

Overige soorten

Blaasvaren
Groensteel
Schubvaren

ZaadplantenHabitatrichtlijn

Drijvende
waterweegbree
Groenknolorchis
Kruipend
moerasscherm
Liggende raket
Zomerschroeforchis

Overige soorten

Akkerboterbloem
Akkerdoornzaad
Akkerogentroost
Beklierde
ogentroost
Berggamander
Bergnactorchis
Blauw guichelheil
Bokkenorchis
Bosboterbloem
Bosdravik
Brave hendrik
Brede wolfsmelk
Breed wollegras
Bruinrode
wespenorchis
Dennenorchis
Dreps
Echte gamander
Fanjegentiaan
Geelgroene
wespenorchis
Geplooid
vrouwenmantel
Getande veldsla
Gevlekt
zonneroosje
Glad biggenkruid

Gladde zegge

Groene nachtorchis
Groot spiegelklokje
Grote bosaardbei
Grote
leeuwenklauw
Honingorchis
Kalkboterbloem
Kalketrip
Karthuiseranjier
Karwijselie
Kleine ereprijs
Kleine schorseneer
Kleine wolfsmelk
Kluwenklokje
Knollathyrus
Knolspirea
Korensla
Kranskarwij
Kruiptijm
Lange zonnedaauw
Liggende ereprijs
Moeragamander
Muurbloem
Naakte lathyrus
Naaldenkervel
Pijlscheefkelk
Roggelelie
Rood
peperboompje
Rozenkransje
Ruw parelzaad
Scherpkruid
Schubzegge
Smalle raai
Spits havikskruid
Steenbraam
Stijve wolfsmelk
Stofzaad
Tengere distel
Tengere veldmuur
Trosgamander
Veenbloembies
Vliegenorchis
Vroege ereprijs
Wilde averuit
Wilde ridderspoor
Wilde weit
Wolfskers
Zandwolfsmelk
Zinkviooltje
Zweedse kornoelje

DagvlindersHabitatrichtlijn

Apollovlinder
Boszandoog
Donker
pimpernelblauwtje
Grote vuurvlinder
Moerasparelmoer-
vlinder
Pimpernelblauwtje
Tijmblauwtje
Zilverstreephooi-
beestje

Overige soorten

Aardbeivlinder
Bosparelmoer-
vlinder
Bruin dikkopje
Bruine eikenpage
Duinparelmoer-
vlinder
Gentiaanblauwtje
Grote
parelmoervlinder
Grote vos
Grote
weerschijnvlinder
lepenpage
Kleine heivlinder
Kleine
ijsvogelvlinder
Kommavlinder
Sleedoornpage
Spiegeldikkopje
Veenbesblauwtje
Veenbesparel-
moervlinder
Veenhooibeestje
Veldparelmoer-
vlinder
Zilveren maan

NachtvlindersHabitatrichtlijn

Teunisbloempijl-
staart

HaftenHabitatrichtlijn

Oeveraas

LibellenHabitatrichtlijn

Bronslibel
Gaffellibel

Gevlekte

witsnuitlibel
Groene
glazenmaker
Mercurwaterjuffer
Noordse
winterjuffer
Oostelijke
witsnuitlibel
Rivierrombout
Sierlijke
witsnuitlibel

Overige soorten

Beekrombout
Bosbeekjuffer
Donkere
waterjuffer
Gevlekte glanslibel
Gewone bronlibel
Hoogveenglanslibel
Kempense
heidlibel
Speerwaterjuffer

KeversHabitatrichtlijn

Brede
geelrandwaterroof-
kever
Gestreepte
waterroofkever
Juchtleerkever
Vermiljoenkever

Overige soorten

Vliegend hert

ReptielenHabitatrichtlijn

Dikkopschildpad
Gladde slang
Kemp's
zeeschildpad
Lederschildpad
Muurhagedis
Soepschildpad
Zandhagedis

Overige soorten

Adder
Hazelworm
Levendbarende
hagedis
Ringslang

Bijlage 2: Vleermuizen en ruimtelijke ingrepen

Vleermuizen en hun leefgebied worden beschermd door de Wet Natuurbescherming. In deze wet is bepaald dat in het geval van een ruimtelijke ingreep ruim van tevoren bekeken moet worden of de ingreep nadelige invloed kan hebben op vleermuizen en hoe hiermee omgegaan moet worden.

Verblijfplaatsen

Vleermuizen maken het hele jaar door gebruik van verschillende verblijfplaatsen (o.a. in bomen en gebouwen). Vleermuisverblijfplaatsen zijn op te delen in verschillende typen: winterverblijfplaats (waar overwinterd wordt), dagkwartieren (waar de mannetjes in de kraamkolonieperiode overdag zitten, alleen of in kleine groepjes), kraamkolonies (vrouwtjes en hun jongen, vaak in grote groepen), paarverblijven (waar gepaard wordt, vaak in het najaar, soms gelijk aan de winterverblijfplaats) en tussenkwartieren (gebruikt in de periode tussen overwinteren en de zomerperiode in). Per type verblijfplaats gebruiken vleermuizen vaak meerdere verblijven waar tussen gewisseld wordt, bijvoorbeeld wanneer elders het klimaat geschikter is of om aan parasieten te ontkomen. Vleermuizen zijn wel zeer honkvast wat betreft de typen verblijven die ze gebruiken. Dit betekent dat hun verblijven belangrijk zijn voor instandhouding van de populatie en dat deze daarom beschermd worden door de wet.

Sinds mei 2009 is het Vleermuisprotocol vastgesteld. Dit is opgesteld door het Netwerk Groene Bureaus en de Zoogdiervereniging VZZ in overleg met de Dienst Landelijk Gebied (DLG) en de Gegevensautoriteit Natuur (GaN). Het protocol dient als leidraad voor het bepalen hoe en hoe vaak geïnventariseerd moet worden om te voldoen aan de wetgeving. Voor het bepalen of een gebouw of een potentieel geschikte boom van belang is als vleermuisverblijfplaats, is over het algemeen een langlopend onderzoek nodig (van april/mei t/m september/oktober) en zijn 4 tot 7 bezoeken nodig. Om onnodige vertraging te voorkomen, wordt daarom aangeraden om in de planning van de voorgenomen plannen rekening te houden met deze onderzoeksperiode.

Maatregelen ten behoeve van vleermuizen zijn nodig:

- indien sprake is van een verblijfplaats die van significant belang is of zou kunnen zijn en/of;
- indien vleermuizen aangetroffen zijn.

Er is sprake van een significant belangrijke verblijfplaats (ook wel vaste verblijfplaats genoemd, een verblijfplaats die van belang is voor een populatie) als:

- er sprake is van een kraamkolonie;
- er sprake is van een belangrijke overwinteringsplaats of paarplaats;
- er geen alternatieve verblijfplaatsen in de directe omgeving beschikbaar zijn;
- de gunstige staat van instandhouding van de (populatie van) de soort in het geding is bij het verdwijnen van de verblijfplaats.

De te nemen maatregelen moeten er voor zorgen dat verbodsbepalingen uit de Wet Natuurbescherming niet overtreden worden. Dit betekent dat er geen dieren gedood, verwond of actief verstoord mogen worden en dat in geval van significant belangrijke verblijfplaatsen deze behouden

moeten blijven of anders tijdig op een goede manier vervangen dienen te worden. De functie die het leefgebied voor de betreffende populatie vervult, moet onverminderd blijven bestaan.

Om te voorkomen dat dieren gedood, verwond of actief verstoord worden, kunnen de volgende mitigerende maatregelen nodig zijn:

- niet slopen in de winterslaapperiode (in deze periode kan zelden met zekerheid worden vastgesteld dat vleermuizen afwezig zijn in een potentieel geschikt en onoverzichtelijk object, omdat ze dan ook 's nachts passief zijn. Dat maakt ze in deze periode overigens extra kwetsbaar);
- vlak voor de sloop onderzoeken of er individuen aanwezig zijn in het te slopen object. Zijn deze wel aanwezig dan geldt dat gewacht moet worden tot het dier of de dieren weg zijn.

Om zeker te weten of de mitigerende maatregelen voldoende zijn kan een ontheffing aangevraagd worden bij de provincie waarin de ingreep plaatsvindt. Een afwijzingsbrief, die stelt dat geen ontheffing nodig is, 'omdat als de voorgestelde maatregelen genomen worden er immers geen verboden overtreden worden' geldt als goedkeuring van de voorgestelde maatregelen. Zijn de maatregelen niet voldoende, dan moeten deze aangepast worden. Als dat niet mogelijk is of wanneer compenserende maatregelen nodig zijn (bijvoorbeeld aanbieden van alternatieve verblijfplaatsen), is een ontheffing nodig. Deze wordt alleen verstrekt in geval van projecten waarbij sprake is van een groot openbaar belang.

Jachtgebied en vliegroutes

Naast verblijfplaatsen bestaat het leefgebied van vleermuizen ook uit foerageergebied en vliegroutes (vaak bomerijen of waterlopen). Deze zijn ook beschermd als zij van significant belang zijn. Zij gelden als significant belangrijk indien bij aantasting de functionaliteit van de verblijfplaats(en) in het geding komt. Is dat het geval, dan zijn maatregelen nodig die dit voorkomen, anders is een ontheffing nodig. Ook hier geldt dat deze alleen verstrekt wordt in geval van projecten waarbij sprake is van een groot openbaar belang.

Bijlage 3: Vogels en ruimtelijke ingrepen

Als mitigerende maatregelen genomen kunnen worden om de functionaliteit van de voortplantings- en/of vaste rust- en verblijfplaats te garanderen, hoeft geen ontheffing van de Wet Natuurbescherming aangevraagd te worden. Om zeker te weten of de mitigerende maatregelen voldoende zijn en er inderdaad geen ontheffing nodig is, kan een ontheffing aangevraagd worden om de maatregelen (goed) te laten keuren. Indien goedgekeurd, wordt door de provincie een “positieve afwijzing” afgegeven.

Als geen maatregelen genomen kunnen worden om de functionaliteit van de voortplantings- en/of rust- en verblijfplaats te garanderen of wanneer compenserende maatregelen nodig zijn (bijvoorbeeld het aanbieden van alternatieve verblijfplaatsen), dient een ontheffing aangevraagd te worden op grond van een wettelijk belang uit de Vogelrichtlijn.

De aanvraag wordt beoordeeld op de volgende punten:

- Is er een wettelijk belang?
- Is er een andere bevredigende oplossing?
- Komt de gunstige staat van instandhouding in gevaar?

“Ruimtelijke inrichting en ontwikkeling” of een “dwingende reden van groot openbaar belang” gelden echter niet als een wettelijk belang. Dit betekent dat de provincie in het kader van ruimtelijke ingrepen alleen een positieve afwijzing af kan geven.

Bescherming van vogelnesten

Artikel 3.1 lid 2 uit de Wet Natuurbescherming luidt:

“Het is verboden opzettelijk nesten, rustplaatsen en eieren van vogels als bedoeld in het eerste lid te vernielen of te beschadigen, of nesten van vogels weg te nemen”.

Voorafgaand en tijdens de werkzaamheden moet rekening gehouden worden met eventueel aanwezige vogelnesten. Er is sprake van een nest wanneer er nestindicatief gedrag is waargenomen en/of er een broedsel aanwezig is. Het vernielen of beschadigen van een nest is verboden. Dit geldt voor alle vogelsoorten. De meeste vogels maken echter elk broedseizoen een nieuw nest of zijn goed in staat om een nieuw nest te maken. Deze vogelnesten voor eenmalig gebruik vallen alleen onder de bescherming van de Wnb wanneer het in gebruik is (tijdens het broedseizoen). Wanneer een dergelijk nest niet in gebruik is, is geen ontheffing nodig voor het vernielen of beschadigen ervan.

Verstoring van vogels is ook verboden, maar er bestaat een uitzondering voor verstoring die niet van wezenlijke invloed is op de staat van instandhouding van de desbetreffende vogelsoort (artikel 3.1 lid 5 Wnb). Dit betekent dat verstoring tijdens het broedseizoen toegestaan is, mits de staat van instandhouding van de betreffende vogelsoort gewaarborgd blijft.

Een (beperkt) aantal soorten bewoont het nest permanent of keert elk jaar terug naar hetzelfde nest. Verblijfplaatsen van deze vogelsoorten zijn niet alleen beschermd wanneer ze in gebruik zijn, maar het hele jaar:

1. Nesten die, behalve gedurende het broedseizoen als nest, buiten het broedseizoen in gebruik

- zijn als vaste rust- en verblijfplaats (voorbeeld: Steenuil).
2. Nesten van koloniebroeders die elk broedseizoen op dezelfde plaats broeden en die daarin zeer honkvast zijn of afhankelijk zijn van bebouwing of biotoop. De (fysieke) voorwaarden voor de nestplaats zijn vaak zeer specifiek en limitatief beschikbaar (voorbeeld: Roek, Gierzwaluw en Huismus).
 3. Nesten van vogels, zijnde geen koloniebroeders, die elk broedseizoen op dezelfde plaats broeden en die daarin zeer honkvast zijn of afhankelijk van bebouwing. De (fysieke) voorwaarden voor de nestplaats zijn vaak zeer specifiek en limitatief beschikbaar (voorbeeld: Ooievaar, Kerkuil en Slechtvalk).
 4. Vogels die jaar in jaar uit gebruik maken van hetzelfde nest en die zelf niet of nauwelijks in staat zijn een nest te bouwen (voorbeeld: Boomvalk, Buizerd en Ransuil).

Tot slot is er nog een categorie 5: Nesten van vogels die weliswaar vaak terugkeren naar de plaats waar zij het jaar daarvoor hebben gebroed of de directe omgeving daarvan, maar die wel over voldoende flexibiliteit beschikken om, als de broedplaats verloren is gegaan, zich elders te vestigen. Voor deze soorten is extra onderzoek nodig, ook al zijn hun nesten niet jaarrond beschermd; deze soorten zijn namelijk *wel* jaarrond beschermd als zwaarwegende feiten of ecologische omstandigheden dat rechtvaardigen.

Hieronder de lijst met jaarrond beschermde vogelnesten:

Nesten van de volgende soorten zijn jaarrond beschermd indien ze nog in functie zijn:

| | |
|-----------------------|---------------------------|
| Boomvalk | <i>Falco subbuteo</i> |
| Buizerd | <i>Buteo buteo</i> |
| Gierzwaluw | <i>Apus apus</i> |
| Grote gele kwikstaart | <i>Motacilla cinerea</i> |
| Havik | <i>Accipiter gentilis</i> |
| Huisemus | <i>Passer domesticus</i> |
| Kerkuil | <i>Tyto alba</i> |
| Oehoe | <i>Bubo bubo</i> |
| Ooievaar | <i>Ciconia ciconia</i> |
| Ransuil | <i>Asio otus</i> |
| Roek | <i>Corvus frugilegus</i> |
| Slechtvalk | <i>Falco peregrinus</i> |
| Sperwer | <i>Accipiter nisus</i> |
| Steenuil | <i>Athene noctua</i> |
| Wespendief | <i>Pernis apivorus</i> |
| Zwarte wouw | <i>Milvus migrans</i> |

Nesten van de volgende soorten zijn niet jaarrond beschermd (categorie 5), maar hiervan is inventarisatie wel gewenst:

| | |
|-----------------------|--|
| Blauwe reiger | <i>Ardea cinerea</i> |
| Boerenwaluw | <i>Hirundo rustica</i> |
| Bonte vliegenvanger | <i>Ficedula hypoleuca</i> |
| Boomklever | <i>Sitta europaea</i> |
| Boomkruiper | <i>Certhia brachydactyla</i> |
| Bosuil | <i>Strix aluco</i> |
| Brilduiker | <i>Bucephala clangula</i> |
| Draaihals | <i>Jynx torquilla</i> |
| Eider | <i>Somateria mollissima</i> |
| Ekster | <i>Pica pica</i> |
| Gekraagde roodstaart | <i>Phoenicurus phoenicurus</i> |
| Glanskop | <i>Parus palustris</i> |
| Grauwe vliegenvanger | <i>Muscicapa striata</i> |
| Groene specht | <i>Picus viridis</i> |
| Grote bonte specht | <i>Dendrocopos major</i> |
| Hop | <i>Upupa epops</i> |
| Huiswaluw | <i>Delichon urbica</i> |
| IJsvogel | <i>Alcedo atthis</i> |
| Kleine bonte specht | <i>Dendrocopos minor</i> |
| Kleine vliegenvanger | <i>Ficedula parva</i> |
| Koolmees | <i>Parus major</i> |
| Kortsnavelboomkruiper | <i>Certhia familiaris macrodactyla</i> |
| Oeverwaluw | <i>Riparia riparia</i> |
| Pimpelmees | <i>Parus caeruleus</i> |
| Raaf | <i>Corvus corax</i> |
| Ruigpootuil | <i>Aegolius funereus</i> |
| Spreeuw | <i>Sturnus vulgaris</i> |
| Tapuit | <i>Oenanthe oenanthe</i> |
| Torenvalk | <i>Falco tinnunculus</i> |
| Zeearend | <i>Haliaeetus albicilla</i> |
| Zwarte kraai | <i>Corvus corone</i> |
| Zwarte mees | <i>Parus ater</i> |
| Zwarte roodstaart | <i>Phoenicurus ochruros</i> |
| Zwarte specht | <i>Dryocopus martius</i> |