

ONTHEFFING ONTTREKKINGSVERBOD OPPERVLAKTEWATER

Onttrekken van water uit de Geul voor het beregenen van de voetbalvelden in SV Geuldal in Schin op Geul (Gemeente Valkenburg aan de Geul) en het onttrekken van water uit de Afslagtak molen van Wijlre voor het beregenen van de voetbalvelden in SV Geuldal te Wijlre (Gemeente Gulpen-Wittern)

Zaaknummer: 2019-Z6613

Datum: 3 september 2019



Inhoudsopgave

1	Onderwerp aanvraag.....	3
2	Conclusie	3
3	Besluit.....	3
4	Ondertekening	4
5	Voorschriften.....	5
5.1	Algemene voorschriften	5
5.2	Specifieke voorschriften	7
6	Aanvraag.....	8
6.1	Samenvatting aanvraag	8
6.2	Locatie	9
6.3	Handelingen in het watersysteem	11
6.4	Zorgplicht.....	11
7	Toetsing.....	11
7.1	Algemeen	12
7.2	Overwegingen	12
7.3	Conclusie toetsing	13
8	Procedure en rechtsbescherming	13
8.1	Procedure	13
8.2	Rechtsbescherming	14
9	Mededelingen	15

BESLUIT INGEVOLGE DE WATERWET

1 Onderwerp aanvraag

Het dagelijks bestuur van Waterschap Limburg heeft op 27 augustus 2019 een verzoek ontvangen van Sportvereniging Geuldal, p.a. Pastoor Schulpenstraat 6, 6321 CC te Wijlre, om een ontheffing van het onttrekkingsverbod uit oppervlaktewateren dat sinds 7 juni 2019 van kracht is.

De aanvraag betreft het uitvoeren van handelingen in een watersysteem, beschermingszone of profiel van vrije ruimte, te weten het onttrekken van water uit het oppervlaktewater Geul ten behoeve van het beregenen van de sportvelden van Schin op Geul en het onttrekken van water uit de Afslagtak molen van Wijlre voor het beregenen van de sportvelden van SV Geuldal te Wijlre. Voor het onttrekken van water uit deze oppervlaktewateren geldt op dit moment een onttrekkingsverbod. Dit onttrekkingsverbod is ingegaan op 7 juni 2019 en duurt tot 1 oktober 2019. Van dit verbod kan, op basis van het 'Afwegingskader Hulp bij droogte aan derden', ontheffing worden gevraagd.

SV Geuldal heeft deze zomer al eerder een tijdelijke ontheffing van het verbod voor het onttrekken van oppervlaktewater gekregen.

2 Conclusie

Op grond van de overwegingen bestaan er geen bezwaren tegen het verlenen van de gevraagde ontheffing. Met het in de ontheffing opnemen van voorschriften is gewaarborgd dat de te bereiken doelstellingen zoals bedoeld in artikel 2.1 van de Waterwet in voldoende mate worden beschermd.

3 Besluit

Gelet op de bepalingen van de Waterwet, het Waterbesluit, de Waterregeling, de Keur Waterschap Limburg 2019, de Algemene wet bestuursrecht (Awb), het onttrekkingsverbod uit oppervlaktewater juni 2019, het 'Afwegingskader Hulp bij droogte aan derden' en de hieronder vermelde overwegingen besluit het dagelijks bestuur als volgt:

- a. de gevraagde ontheffing te verlenen aan Sportvereniging Geuldal, p.a. Pastoor Schulpenstraat 6, 6321 CC te Wijlre, van het onttrekkingsverbod uit oppervlaktewateren juni 2019;
- b. aan de ontheffing voorschriften te verbinden met het oog op de in artikel 2.1 van de Waterwet genoemde doelstellingen; en
- c. de ontheffing te verlenen tot en met 30 september 2019.

4 Ondertekening

Het dagelijks bestuur van Waterschap Limburg,
namens deze

wg

H. Frenken
Lid dagelijks bestuur

5 Voorschriften

5.1 Algemene voorschriften

Voorschrift 1

Aanwezigheid ontheffing

De houder van de ontheffing draagt er zorg voor dat een exemplaar van deze ontheffing (of een kopie) op de locatie van de werkzaamheden aanwezig is en tijdens een inspectie kan worden getoond aan een toezichthouder van het waterschap.

Voorschrift 2

Beheer en onderhoud

1. De op grond van deze ontheffing aanwezige werken moeten doelmatig functioneren, in goede staat van onderhoud verkeren en met zorg worden bediend.
2. Het waterschap kan bij het onderhoud van de werken nadere aanwijzingen geven. De houder van de ontheffing zorgt ervoor dat gegeven aanwijzingen terstond worden opgevolgd.

Voorschrift 3

Einde werkzaamheden

De houder van de ontheffing meldt de einddatum van de werkzaamheden waarvoor ontheffing is verleend, uiterlijk één week na afronding schriftelijk aan het waterschap. Dat kan ook via handhaving@waterschaplimburg.nl.

Voorschrift 4

Afwijken van de vermelde gegevens

1. Een voor een activiteit verleende ontheffing geldt, met toestemming van het bestuur, tevens voor veranderingen van die activiteit of van de werking daarvan die niet in overeenstemming zijn met de voor de activiteit verleende ontheffing of de daaraan verbonden beperkingen en voorschriften, maar die niet leiden tot andere of grotere nadelige gevolgen voor de door de ontheffing te beschermen belangen.
2. Veranderingen als bedoeld in lid 1 moeten binnen 4 weken voorafgaand aan de verandering schriftelijk te worden gemeld aan het bestuur.
3. Toestemming als bedoeld in lid 1 van dit artikel is verleend als het bestuur schriftelijk heeft verklaard dat aan de voorwaarden van het eerste lid van dit artikel is voldaan.

Voorschrift 5

Uitvoeringsvoorschriften

1. Bij het optreden van nadelige effecten als gevolg van de toegestane activiteiten, kan het dagelijks bestuur van het waterschap besluiten tot stillegging van de handeling. Eventueel kan het waterschap aanvullende eisen stellen om verdere nadelige effecten te voorkomen.
2. Het waterschap kan gedurende de werkzaamheden ter bescherming van de betrokken belangen nadere aanwijzingen geven. De houder van de ontheffing zorgt ervoor dat de gegeven aanwijzingen terstond worden opgevolgd.
3. De houder van de ontheffing meldt schade aan waterstaatkundige voorzieningen en/of verstoring van de waterhuishouding als gevolg van zijn handelen onmiddellijk per e-mail (handhaving@waterschaplimburg.nl) aan het waterschap om de schade en/of verstoring later schriftelijk te bevestigen.

Voorschrift 6

Calamiteiten en/of bijzondere omstandigheden

1. Als de houder van de ontheffing als gevolg van calamiteiten of bijzondere omstandigheden niet aan de voorschriften kan voldoen, moet hij dit direct melden (tijdens kantooruren via telefoonnummer 088 - 88 90 100 of via het "Meldpunt Water" 0800 - 0341, dit nummer is 7 dagen per week en 24 uur per dag bereikbaar) en zo spoedig mogelijk schriftelijk bevestigen aan het waterschap. Dit kan door een e-mail te sturen naar handhaving@waterschaplimburg.nl.
2. Indien zich een calamiteit of bijzondere omstandigheid voordoet waardoor nadelige gevolgen voor het waterstaatswerk zijn ontstaan of dreigen te ontstaan, treft de houder van de ontheffing onmiddellijk de maatregelen die redelijkerwijs kunnen worden verlangd, om nadelige gevolgen voor het waterstaatswerk te voorkomen of, voor zover die gevolgen niet kunnen worden voorkomen, zoveel mogelijk te beperken of ongedaan te maken.
3. De houder van de ontheffing moet redelijkerwijs alle mogelijke maatregelen treffen om te voorkomen dat het waterschap, dan wel derden, schade lijden ten gevolge van de calamiteit of bijzondere omstandigheid.

Voorschrift 7

Beëindiging gebruik

1. Indien de werken waarvoor ontheffing is verleend hun functie hebben verloren en aldus niet meer worden gebruikt, stelt de houder van de ontheffing het waterschap daarvan zo spoedig mogelijk schriftelijk in kennis.
2. De houder van de ontheffing ruimt vervolgens de werken binnen een door het waterschap te stellen termijn op, tenzij het waterschap schriftelijk aangeeft dit niet nodig te achten.
3. De houder van de ontheffing brengt na het opruimen het terrein en de watergang ter plaatse in een door het waterschap te bepalen toestand.

5.2 Specifieke voorschriften

Voorschrift 8

Oppervlaktewater algemeen

1. Tijdens de uitvoering van de werken mag de doorstroming van het oppervlaktewater niet worden gestremd of belemmerd.
2. Na het gereedkomen moeten alle door de activiteiten ontstane beschadigingen aan de oevers of de waterbodem worden hersteld en moeten verondiepingen of vernauwingen van het oppervlaktewaterlichaam worden verwijderd.
3. Drijfvuil ter plaatse van de onttrekking moet worden verwijderd.

Voorschrift 9

Onttrekking Schin op Geul

1. De onttrekking vindt plaats aan oppervlaktewater de Geul met behulp van een mobiele pomp.
2. De maximale onttrekkingscapaciteit bedraagt 15 m³ per uur.
3. Er mag maximaal 50 m³ per onttrekkingsbeurt worden onttrokken.
4. Er mag in totaal maximaal 750 m³ worden onttrokken.
5. Het onttrokken water mag uitsluitend worden gebruikt voor het beregenen van het Sportpark Mauritiussingel, Mauritiussingel 2a, 6305 AZ te Schin op Geul voor het aanvullen van het vochttekort ter bevordering van het behoud van de grasmat.
6. Het water mag worden onttrokken vanaf het perceel dat kadastraal bekend staat als gemeente Schin op Geul, sectie C, perceelnummer 2256.
7. De zuigmond van de aanzuigslang dient te worden voorzien van een zuigkorf met gaten met een diameter van maximaal 3 mm. De diameter van de zuigkorf dient minimaal 3 maal de diameter van de aanzuigslang te bedragen.
8. Er mag niet tussen 9:00 en 17:00 uur worden onttrokken.
9. Er mag uiterlijk tot en met 30 september 2019 onttrokken worden.
10. Per 48 uur mag maximaal één onttrekkingsbeurt plaatsvinden.
11. In verband met lid 3 en 4 moet de pomp zijn voorzien van een debietmeter of uretteller.
12. De onttrokken hoeveelheden moeten binnen 1 week na beëindiging van de werkzaamheden worden doorgegeven aan het waterschap. Dit kan door een e-mail te sturen naar handhaving@waterschaplimburg.nl.
13. De onttrekking mag geen uitspoeling van de watergang veroorzaken.

Voorschrift 10

Onttrekking Wijlre

1. De onttrekking vindt plaats aan oppervlaktewater de Afslagtak molen van Wijlre met behulp van een mobiele pomp.
2. De maximale onttrekkingscapaciteit bedraagt 15 m³ per uur.
3. Er mag maximaal 50 m³ per onttrekkingsbeurt worden onttrokken.
4. Er mag in totaal maximaal 750 m³ worden onttrokken.

5. Het onttrokken water mag uitsluitend worden gebruikt voor het beregenen van het Sportpark Achter het Kasteel, In de Beemden 1, 6321 AC te Wijlre voor het aanvullen van het vochttekort ter bevordering van het behoud van de grasmatten.
6. Het water mag worden onttrokken vanaf het perceel dat kadastraal bekend staat als gemeente Wijlre, sectie D, perceelnummer 3497.
7. De zuigmond van de aanzuigslang dient te worden voorzien van een zuigkorf met gaten met een diameter van maximaal 3 mm. De diameter van de zuigkorf dient minimaal 3 maal de diameter van de aanzuigslang te bedragen.
8. Er mag niet tussen 9:00 en 17:00 uur worden onttrokken.
9. Er mag uiterlijk tot en met 30 september 2019 onttrokken worden.
10. Per 48 uur mag maximaal één onttrekkingsbeurt plaatsvinden.
11. In verband met lid 3 en 4 moet de pomp zijn voorzien van een debietmeter of urenteller.
12. De onttrokken hoeveelheden moeten binnen 1 week na beëindiging van de werkzaamheden worden doorgegeven aan het waterschap. Dit kan door een e-mail te sturen naar handhaving@waterschaplimburg.nl.
13. De onttrekking mag geen uitspoeling van de watergang veroorzaken.

6 Aanvraag

6.1 Samenvatting aanvraag

Onder nummer 2019-Z5217 heeft het waterschap eerder een tijdelijke ontheffing onder voorwaarden verleend aan Sportvereniging Geuldal voor het beregenen van de voetbalvelden te Schin op Geul en te Wijlre. Er mocht worden onttrokken uit de oppervlaktewateren de Geul en de Afslagtak molen van Wijlre. Bij brief van 30 juli 2019 (ons kenmerk 2019-D66248) is de tijdelijke ontheffing verlengd tot en met 9 augustus 2019.

Vanwege het uitblijven van regen in de afgelopen periode wordt een nieuwe tijdelijke ontheffing gevraagd van het onttrekkingsverbod voor het aanvullen van het vochttekort ter behoud van de grasmatten. Er is verzocht opnieuw te mogen onttrekken op basis van de voorwaarden die zijn opgenomen in de eerdere ontheffing met het kenmerk 2019-Z5217. Deze nieuwe ontheffing is mede wenselijk in relatie tot de reeds geïnvesteerde gemeenschapsgelden en manuren voor het behoud van de reeds beregende grasmatten van beide sportparken in de afgelopen maand.

Voor de Geul en de Afslagtak molen van Wijlre geldt op dit moment nog steeds een verbod voor het onttrekken van water.

In de brief van 30 juli 2019 was tevens toestemming gegeven om te mogen onttrekken uit de Breulegrop gedurende deze periode. Het onderhavige verzoek tot ontheffing is niet van toepassing op de Breulegrop. Op basis van deze ontheffing mag dus niet onttrokken worden uit de Breulegrop.

6.2 Locatie

Onttrekkingslocatie ten behoeve van Schin op Geul

De onttrekking vindt plaats op of nabij de locatie RD-coördinaten X = 188.919, Y = 318.455.

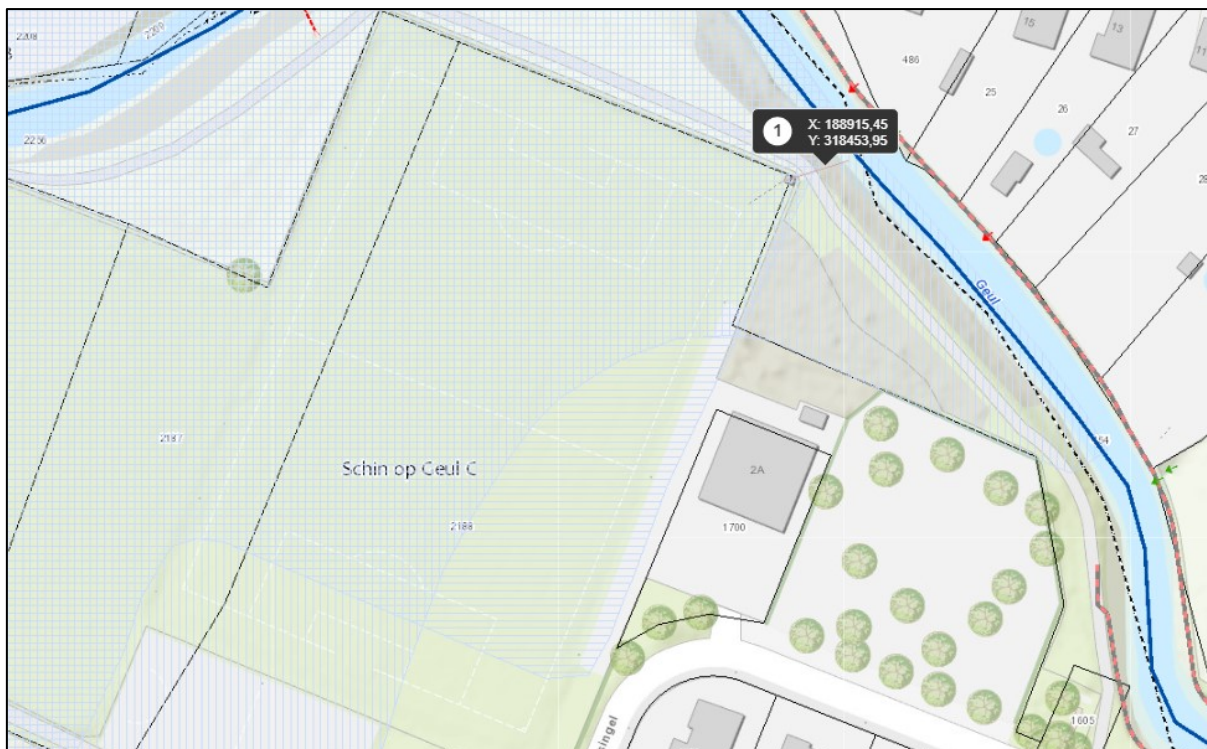

De Geul is onder nummer 31 opgenomen in de legger van Waterschap Limburg. De Geul is in de legger opgenomen als een primair water met een aangrenzende meanderzone en inundatiegebied. De watergang is een natuurbek met tevens een agrarische functie.

Onttrekkingslocatie ten behoeve Wijlre

De onttrekking vindt plaats op of nabij de locatie RD-coördinaten X = 190.505, Y = 316.015.

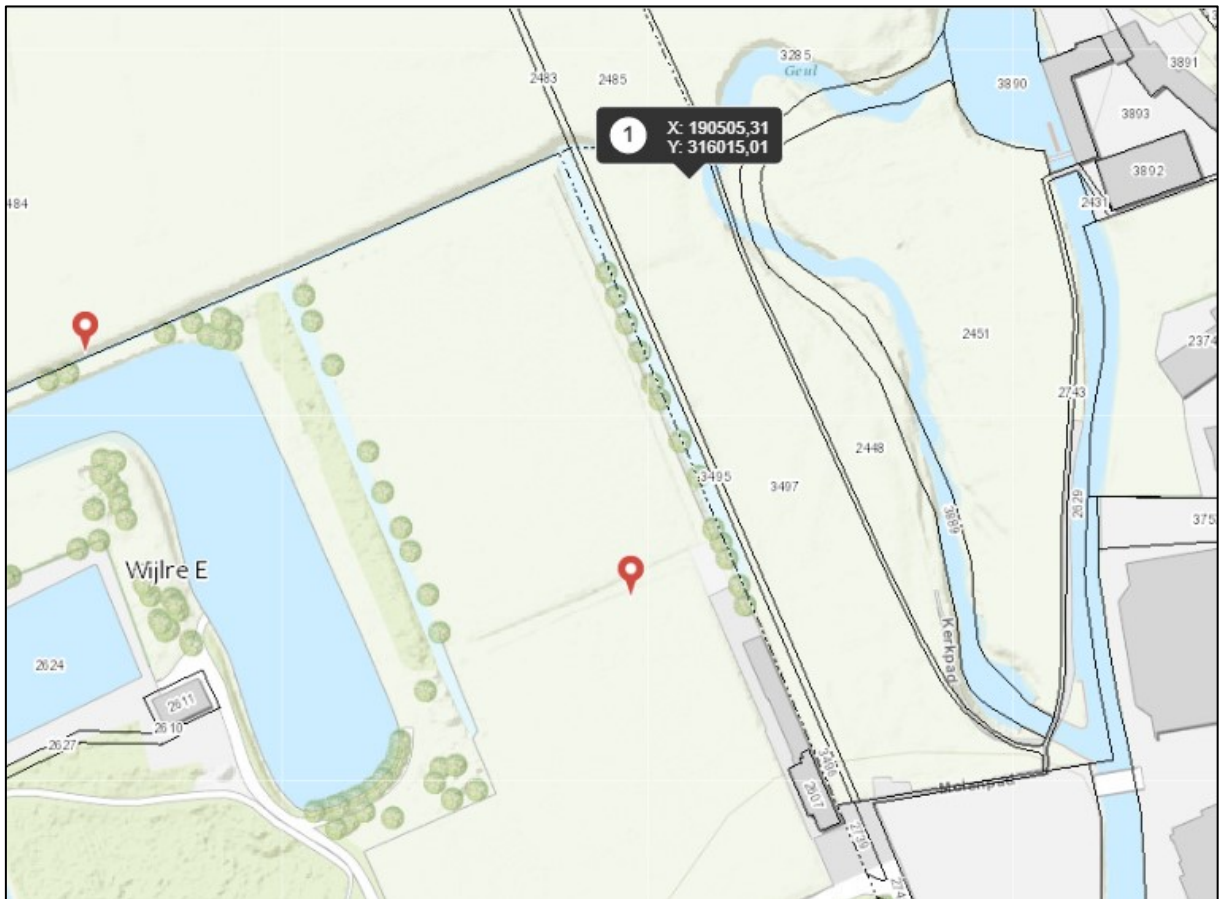

De Afslagtak molen van Wijlre is onder nummer 163 opgenomen in de legger van Waterschap Limburg. De Afslagtak molen van Wijlre is in de legger opgenomen als een primair water met een aangrenzende meanderzone en inundatiegebied. De watergang is een natuurbeek.

Er mag in geen geval water worden onttrokken uit de nabij gelegen Breulegrop of het oppervlaktewater dat zich direct parallel aan de voetbalvelden bevindt (= overige oppervlaktewater).

6.3 Handelingen in het watersysteem

Op grond van artikel 3.3 van de Keur Waterschap Limburg 2019 is een watervergunning vereist voor het uitvoeren van handelingen in een watersysteem als dit in een bij de keur behorende uitvoeringsregel is bepaald.

Op grond van § 1.2 Uitvoeringsregel onttrekken van water uit oppervlaktewater is de handeling waarvoor ontheffing wordt aangevraagd, te weten het onttrekken van water uit de Geul en de Afslagtak molen van Wijlre, meldplichtig.

Vanwege het ingestelde onttrekkingsverbod zijn de voorwaarden van een melding voor het onttrekken van oppervlaktewater buiten werking gesteld.

Om te mogen onttrekken, moet een ontheffing van het onttrekkingsverbod worden aangevraagd.

Het dagelijks bestuur van Waterschap Limburg is bevoegd hiervoor ontheffing te verlenen.

6.4 Zorgplicht

Algemene zorgplicht

Op grond van artikel 3.1 van de Keur van Waterschap Limburg 2019 geldt er een algemene zorgplicht voor uit te voeren handelingen in het watersysteem en de bijbehorende beschermingszones, in een meanderzone en in een inundatiegebied, als ook in het door het dagelijks bestuur aan te wijzen profiel van vrije ruimte. Deze zorgplicht geldt voor alle vergunde handelingen op basis van deze ontheffing maar ook voor andere handelingen in het watersysteem en de eerder genoemde zones en gebieden. Het is aan de initiatiefnemer om al datgene te doen of na te laten waardoor aan de zorgplicht wordt voldaan.

Specifieke zorgplichten

§ 1.2 Uitvoeringsregel onttrekken van water uit oppervlaktewater

De zorgplicht houdt in elk geval in dat:

1. De instroomvoorziening het onderhoud en de doorstroming van het oppervlaktewater niet belemmert.
2. De onttrekking niet mag leiden tot beschadiging van de bodem, oevers of taluds. Uitspoeling van bodem en taluds kan een negatief effect hebben voor de ecologie en de doorstroming belemmeren.
3. Het bij het onttrekken meenemen van levende organismen zoveel mogelijk wordt beperkt.
4. Degene die het water onttrekt informeert het bestuur zo spoedig mogelijk over eventuele veroorzaakte schade en over de getroffen en nog te treffen maatregelen.

Het is aan de initiatiefnemer om al datgene te doen of na te laten waardoor aan de zorgplicht wordt voldaan.

7 Toetsing

7.1 Algemeen

De Waterwet omschrijft in artikel 2.1 het toetsingskader voor de beslissing op de aanvraag. Dit artikel beschrijft de algemene doelstellingen die richtinggevend zijn bij de uitvoering van het waterbeheer:

- a. voorkoming en waar nodig beperking van overstromingen, wateroverlast en waterschaarste;
- b. bescherming en verbetering van de chemische en ecologische kwaliteit van watersystemen;
- c. vervulling van maatschappelijke functies door watersystemen.

Een ontheffing wordt geweigerd indien de ontheffingsaanvraag niet verenigbaar is met de doelstellingen van het waterbeheer en het niet mogelijk is om de belangen van het waterbeheer door het verbinden van voorschriften of beperkingen aan de ontheffing, voldoende te beschermen.

De doelstellingen zijn geconcretiseerd via normen en beleid ten aanzien van veiligheid, waterkwantiteit, waterkwaliteit en maatschappelijke functievervulling door watersystemen. De uitwerking hiervan vindt plaats in de Waterwet, in aanvullende regelgeving, in water- en beheerplannen op grond van hoofdstuk 4 van de Waterwet en in de beleids- en uitvoeringsregels van het waterschap.

De Geul heeft een natuurfunctie en een deels agrarische functie. De Afslagtak molen van Wijlre heeft een natuurfunctie. Het op deze functie afgestemde beheer en onderhoud mag niet nadelig worden beïnvloed door de aanwezigheid van het werk. Tevens dienen de door de werken veroorzaakte gevolgen geen nadelige invloed te hebben op deze functie en de bij deze functie behorende doelstellingen zoals die zijn omschreven in het Waterbeheerplan 2016-2021.

De vastgestelde normen en het beleid zijn bepalend respectievelijk richtinggevend bij de toetsing of een aangevraagde handeling verenigbaar is met de doelstellingen voor het waterbeheer.

7.2 Overwegingen

Beleid

De ontheffingsaanvraag is getoetst aan het 'Afwegingskader Hulp bij droogte aan derden' en § 1.2 Uitvoeringsregel onttrekken van water uit oppervlaktewater.

Toetsing wateren

Aanvragen om een ontheffing voor werken en/of activiteiten in of nabij watergangen worden, voor zover voor de betreffende activiteit geen absoluut verbod geldt, getoetst aan:

- afname bergingscapaciteit watergang;
Niet van toepassing want het onttrokken water komt niet terug in de Geul en de Afslagtak molen van Wijlre, maar wordt opgenomen in de bodem.
- stabiliteit taluds;
Voor het onttrekken van water zijn voorwaarden opgenomen ter bescherming van de taluds (zie voorschrift 8, voorschrift 9 (lid 13) en voorschrift 10 (lid 13)).

- negatief effect op ecologie;
 - Vanwege de pompcapaciteiten moeten zuigkorven aan de zuigmonden van de inlaten van de pompen worden geplaatst waarmee het opzuigen van aquatisch leven (onder andere vissen) wordt voorkomen.
 - Er geldt een onttrekkingsverbod voor de Geul om voldoende water in de Geul te houden zodat er voldoende doorstroming is. Hiermee wordt temperatuurstijging voorkomen met aanhoudende warmte die invloed heeft op de aanwezige aquatische organismen. Om de onttrekkingshoeveelheid te beperken, zijn voorwaarden gesteld aan de onttrekkingshoeveelheden en onttrekkingsmomenten (zie voorschrift 9).
 - Het waterschap heeft mogelijkheden om de onttrekking waarvoor ontheffing is aangevraagd, te beëindigen in het geval dat er te weinig water in de Geul of de Afslagtak molen van Wijlre zou zijn.

Toetsing aan 'Afwegingskader Hulp bij droogte aan derden':

SV Geuldal vervult een belangrijke maatschappelijke functie binnen de dorpen Schin op Geul en Wijlre. De vereniging en de velden worden gefinancierd met gemeenschapsgeld.

Daarnaast heeft SV Geuldal in juli en augustus 2019 ook toestemming gekregen om water uit de Geul te mogen onttrekken ten behoeve van het behoud van de grasmatten. Zou de ontheffing niet worden verleend, dan leidt dit tot een desinvestering van reeds eerder gemaakte kosten en manuren voor het behoud van de grasmatten.

Er is ook gekeken naar de kosten voor alternatieven zoals het beregenen met leidingwater. Dit zijn substantiële kosten voor een vereniging die wordt gefinancierd met gemeenschapsgeld.

Ter plaatse bevinden zich ook geen grondwateronttrekkingsputten waarvan de voetbalvereniging gebruik kan maken.

7.3 Conclusie toetsing

Het belang van de aanvrager bij het verkrijgen van een ontheffing is afgewogen tegen de waterhuishoudkundige belangen die door de Waterwet en de Keur Waterschap Limburg 2019 worden beschermd.

De in de ontheffing opgenomen voorschriften waarborgen dat de doelstellingen van het waterbeheer voldoende worden beschermd. Op grond van de overwegingen bestaan er geen bezwaren tegen het verlenen van de gevraagde ontheffing.

8 Procedure en rechtsbescherming

8.1 Procedure

Waterschap Limburg heeft op 27 augustus de aanvraag voor ontheffing ontvangen en geregistreerd onder nummer 2019-Z6613.

De voorbereiding van deze ontheffing op grond van de Waterwet heeft conform het gestelde in afdeling 4.1.2 van de Awb plaatsgevonden.

8.2 Rechtsbescherming

Bezwaar

Op grond van de Awb kunnen belanghebbenden, gedurende een periode van zes weken vanaf de dag na bekendmaking van de ontheffing middels toezending daarvan aan de aanvrager, tegen deze ontheffing een bezwaarschrift indienen. Het bezwaarschrift moet worden gericht aan het dagelijks bestuur van Waterschap Limburg, Postbus 2207, 6040 CC te Roermond.

Het bezwaarschrift dient te zijn ondertekend en bevat tenminste:

- a. de naam en het adres van de indiener;
- b. de dagtekening;
- c. een omschrijving van het besluit waartegen het bezwaar is gericht (bijvoorbeeld de vermelding van de datum en het nummer van het besluit);
- d. de motivering van het bezwaar.

Deze ontheffing treedt in werking vanaf de dag na bekendmaking. Op grond van artikel 6:16 van de Awb schorst het indienen van bezwaar de werking van dit besluit niet. Gelet hierop kan, indien tegen dit besluit bezwaar wordt aangetekend, gedurende de bezwaartermijn tevens een verzoek om een voorlopige voorziening worden ingediend bij de rechtbank. De voorzieningenrechter kan dan uitspreken dat de werking van het besluit wordt opgeschort.

Het verzoek tot het treffen van een voorlopige voorziening moet worden gericht aan de voorzieningenrechter van de rechtbank Limburg, sector bestuursrecht, Postbus 950, 6040 AZ te Roermond. Voor het treffen van een voorlopige voorziening is een griffierecht verschuldigd.

Het verzoekschrift dient te zijn ondertekend en bevat tenminste:

- a. de naam en het adres van de indiener;
- b. de dagtekening;
- c. een omschrijving van het besluit waartegen het verzoek is gericht (bijvoorbeeld onder vermelding van de datum en het nummer van het besluit);
- d. de motivering van het verzoek;
- e. een afschrift van het ingediende bezwaarschrift.

U kunt ook digitaal een verzoek om een voorlopige voorziening indienen bij genoemde rechtbank via <https://loket.rechtspraak.nl/bestuursrecht>. Daarvoor moet u beschikken over een elektronische handtekening (DigiD). Kijk op de genoemde site voor de precieze voorwaarden.

Wij verzoeken u in het voorkomende geval vriendelijk om een afschrift van het verzoek tot het treffen van een voorlopige voorziening toe te zenden aan Waterschap Limburg.

U kunt dit afschrift ook per e-mail doorsturen naar vergunningen@waterschaplimburg.nl.

9 Mededelingen

Voorkomen van schade

De houder van de ontheffing moet redelijkerwijs alle mogelijke maatregelen treffen, om te voorkomen dat het waterschap, dan wel derden, schade lijden ten gevolge van het gebruik van deze ontheffing.

Waterstaatkundig belang

1. Het waterschap kan de ontheffing en de daaraan verbonden voorschriften en beperkingen wijzigen, aanvullen of geheel of gedeeltelijk intrekken wanneer dit op grond van een waterstaatkundig belang noodzakelijk is zoals bedoeld in artikel 6.22, lid 1 en lid 3, sub b van de Waterwet.
2. Indien het gestelde in het voorgaande tot gevolg heeft dat de houder van de ontheffing daardoor het aanwezige werk moet aanpassen of verwijderen, zal de houder van de ontheffing dit moeten doen. Hierbij bestaat een recht op schadevergoeding, voor zover deze schade redelijkerwijs niet of niet geheel te zijnen laste behoort te blijven en voor zover de vergoeding niet of niet voldoende anderszins is verzekerd, zoals bedoeld in artikel 7.14 van de Waterwet.

Overige beperkingen

Dit besluit vrijwaart u niet van privaatrechtelijke beperkingen (zoals erfdienstbaarheden en eigendomsrechten) en van bepalingen/voorschriften van andere wetten, verordeningen en dergelijke die eventueel ook van toepassing zijn op uw werkzaamheden/handelen.

Afschrift

Een afschrift van dit besluit is verzonden aan:

- de gemeente Gulpen-Wittem, Postbus 56, 6270 AB te Gulpen;
- de gemeente Valkenburg aan de Geul, Postbus 998, 6300 AZ te Valkenburg aan de Geul.