

BESLUIT

WATERVERGUNNING

**Het maken en behouden van een trap, drie palen en een demontabele steiger
in het oppervlaktewater de Hambeek en de waterkering Het Ham zuid te
Roermond**

Zaaknummer: 2019-Z3036

Datum: 31 juli 2019



Inhoudsopgave

1.	Onderwerp aanvraag.....	3
2.	Conclusie	3
3.	Besluit.....	3
4.	Ondertekening	4
5.	Voorschriften.....	5
5.1	Algemene voorschriften	5
5.2	Specifieke voorschriften.....	7
6.	Aanvraag.....	10
6.1	Samenvatting aanvraag.....	10
6.2	Locatie	10
6.3	Vergunningplichtige handelingen	10
6.4	Zorgplicht	11
6.5	Andere wet- en regelgeving.....	11
7.	Toetsing aanvraag	12
7.1	Algemeen	12
7.2	Overwegingen	12
7.3	Conclusie toetsing.....	13
8.	Procedure en rechtsbescherming	14
8.1	Procedure.....	14
8.2	Rechtsbescherming.....	14
9.	Mededelingen	15
10.	Bijlagen.....	16

BESLUIT INGEVOLGE DE WATERWET

1. Onderwerp aanvraag

Het dagelijks bestuur van Waterschap Limburg heeft op 9 april 2019 een aanvraag ontvangen om een vergunning als bedoeld in hoofdstuk 6 van de Waterwet.

De aanvraag betreft het uitvoeren van handelingen in een watersysteem, beschermingszone of profiel van vrije ruimte, te weten het maken en behouden van een trap, drie palen en een demontabele steiger in het oppervlaktewater de Hambeek en de waterkering Het Ham zuid te Roermond, waarvoor krachtens de Waterwet en/of verordening van het waterschap een vergunning is vereist.

2. Conclusie

Op grond van de overwegingen bestaan er geen bezwaren tegen het verlenen van de gevraagde vergunning. Met het in de vergunning opnemen van voorschriften is gewaarborgd dat de te bereiken doelstellingen zoals bedoeld in artikel 2.1 van de Waterwet in voldoende mate worden beschermd.

3. Besluit

Gelet op de bepalingen van de Waterwet, het Waterbesluit, de Waterregeling, de Keur Waterschap Limburg 2019, de Algemene wet bestuursrecht (Awb) en de hieronder vermelde overwegingen besluit het dagelijks bestuur als volgt:

- a. de gevraagde vergunning te verlenen voor:
 - het bouwen en behouden van een trap, drie palen en een demontabele steiger in de kernzone van het oppervlaktewater Hambeek, ter hoogte van het perceel aan de Dudokstraat 6 te Roermond, waarvoor vergunning is vereist op grond van artikel 3.3 van de Keur van Waterschap Limburg 2019 juncto § 1.5 Uitvoeringsregel 1.5 Bouwwerken langs een oppervlaktewater behorende bij de Keur van Waterschap Limburg 2019;
 - het bouwen en behouden van een trap, drie palen en een demontabele steiger in het profiel van vrije ruimte van het oppervlaktewater Hambeek, ter hoogte van het perceel aan de Dudokstraat 6 te Roermond, waarvoor vergunning is vereist op grond van artikel 3.3 van de Keur van Waterschap Limburg 2019 juncto § 1.5 Uitvoeringsregel Bouwwerken langs een oppervlaktewater behorende bij de Keur van Waterschap Limburg 2019;
 - het bouwen en behouden van een trap, drie palen en een demontabele steiger in het profiel van vrije ruimte van de primaire waterkering Het Ham zuid (50.751), ter hoogte van het perceel aan de Dudokstraat 6 te Roermond, waarvoor vergunning is vereist op grond van artikel 3.3 van de Keur van Waterschap Limburg 2019 juncto § 2.5 Uitvoeringsregel Bouwwerken (waterkering) behorende bij de Keur van Waterschap Limburg 2019;
- b. aan de vergunning de volgende voorschriften te verbinden met het oog op de in artikel 2.1 van de Waterwet genoemde doelstellingen; en
- c. de bijlagen deel te laten uitmaken van de vergunning.

4. Ondertekening

Het dagelijks bestuur,
namens deze,

w.g.

ir. E.J.M. Keulers MMO
secretaris-directeur

5. Voorschriften

5.1 Algemene voorschriften

Voorschrift 1

Beheer en onderhoud

1. De op grond van deze vergunning aanwezige werken moeten doelmatig functioneren, in goede staat van onderhoud verkeren en met zorg worden bediend.
2. Het waterschap kan bij het onderhoud van de werken nadere aanwijzingen geven. De vergunninghouder zorgt ervoor dat gegeven aanwijzingen terstond worden opgevolgd.

Voorschrift 2

Contactpersoon

1. De vergunninghouder wijst één of meer personen aan die in het bijzonder belast is (zijn) met het toezicht op de naleving van het bij deze vergunning bepaalde of bevolene en met wie het waterschap (in spoedgevallen ook buiten kantooruren) overleg kan voeren.
2. De vergunninghouder deelt schriftelijk binnen 14 dagen nadat deze vergunning in werking is getreden aan het waterschap naam, adres, telefoonnummer en emailadres mee van degene(n) die is/zijn aangewezen. Dat kan ook via handhaving@waterschaplimburg.nl.
3. De vergunninghouder meldt eventuele wijzigingen ten opzichte van het voorgaande binnen 14 dagen na de wijziging schriftelijk aan het waterschap. Dat kan ook via handhaving@waterschaplimburg.nl.
4. Tijdens de werkzaamheden moet ter plaatse een (kopie) exemplaar van deze vergunning aanwezig zijn.

Voorschrift 3

Start en einde werkzaamheden

1. De vergunninghouder meldt de startdatum van de werkzaamheden waarvoor vergunning is verleend, ten minste één week voor aanvang schriftelijk aan het waterschap. Dat kan ook via handhaving@waterschaplimburg.nl.
2. De vergunninghouder meldt de einddatum van de werkzaamheden waarvoor vergunning is verleend, uiterlijk één week na afronding schriftelijk aan het waterschap. Dat kan ook via handhaving@waterschaplimburg.nl.

Voorschrift 4

Afwijken van de vermelde gegevens

1. Een voor een activiteit verleende vergunning geldt, met toestemming van het bestuur, tevens voor veranderingen van die activiteit of van de werking daarvan die niet in overeenstemming zijn met de voor de activiteit verleende vergunning of de daaraan verbonden beperkingen en voorschriften, maar die niet leiden tot andere of grotere nadelige gevolgen voor de door de vergunning te beschermen belangen.

2. Veranderingen als bedoeld in lid 1 moeten binnen 4 weken voorafgaand aan de verandering schriftelijk te worden gemeld aan het bestuur.
3. Toestemming als bedoeld in lid 1 van dit artikel is verleend als het bestuur schriftelijk heeft verklaard dat aan de voorwaarden van het eerste lid van dit artikel is voldaan.

Voorschrift 5

Uitvoeringsvoorschriften

1. De werken moeten worden gerealiseerd en behouden conform de tekeningen bij dit besluit (zie bijlagen).
2. Bij het optreden van nadelige effecten als gevolg van de vergunde activiteiten, kan het dagelijks bestuur van het waterschap besluiten tot stillegging van de handeling. Eventueel kan het waterschap aanvullende eisen stellen om verdere nadelige effecten te voorkomen.
3. Het waterschap kan gedurende de werkzaamheden ter bescherming van de betrokken belangen nadere aanwijzingen geven. De vergunninghouder zorgt ervoor dat de gegeven aanwijzingen terstond worden opgevolgd.
4. De vergunninghouder meldt schade aan waterstaatkundige voorzieningen en/of verstoring van de waterhuishouding als gevolg van zijn handelen onmiddellijk per e-mail (handhaving@waterschaplimburg.nl) aan het waterschap om de schade en/of verstoring later schriftelijk te bevestigen.
5. Direct nadat de werken voltooid zijn, zorgt de vergunninghouder voor het opruimen en afvoeren van alle afval en alle gebruikte en niet-gebruikte werktuigen, materialen en (hulp)werken.
6. Hulpconstructies en/of hulpwerken mogen alleen worden toegepast na goedkeuring van het waterschap.
7. Binnen vier weken na voltooiing van de werken moet een ingemeten revisietekening worden verstrekt aan het waterschap. Op de revisietekening moet de ligging van de werken overeenkomstig de vergunning gedetailleerd en op schaal ingetekend zijn. Bedoelde revisietekening maakt deel uit van deze vergunning.

Voorschrift 6

Calamiteiten en/of bijzondere omstandigheden

1. Als de vergunninghouder als gevolg van calamiteiten of bijzondere omstandigheden niet aan de vergunningvoorschriften kan voldoen, moet hij dit direct melden (via handhaving@waterschaplimburg.nl) en zo spoedig mogelijk schriftelijk bevestigen aan het waterschap.
2. Indien zich een calamiteit of bijzondere omstandigheid voordoet waardoor nadelige gevolgen voor het waterstaatswerk zijn ontstaan of dreigen te ontstaan, treft de vergunninghouder onmiddellijk de maatregelen die redelijkerwijs kunnen worden verlangd, om nadelige gevolgen voor het waterstaatswerk te voorkomen of, voor zover die gevolgen niet kunnen worden voorkomen, zoveel mogelijk te beperken of ongedaan te maken.
3. De vergunninghouder moet redelijkerwijs alle mogelijke maatregelen treffen, om te voorkomen dat het waterschap, dan wel derden, schade lijden ten gevolge van de calamiteit of bijzondere omstandigheid.

Voorschrift 7

Beëindiging gebruik

1. Indien de werken waarvoor vergunning is verleend, niet meer worden gebruikt, stelt de vergunninghouder het waterschap daarvan zo spoedig mogelijk schriftelijk in kennis.
2. De vergunninghouder ruimt vervolgens de werken binnen een door het waterschap te stellen termijn op, tenzij het waterschap schriftelijk aangeeft dit niet nodig te achten.
3. De vergunninghouder brengt na het opruimen het terrein en de watergang ter plaatse in een door het waterschap te bepalen toestand.

5.2 Specifieke voorschriften

Voorschrift 8

Oppervlaktewater algemeen

1. Tijdens de uitvoering van de werken mag de doorstroming van het oppervlaktewater niet worden gestremd of belemmerd.
2. De oevers van het oppervlaktewater moeten (ter plaatse van het waterstaatswerk) erosiebestendig worden afgewerkt.
3. Na het gereedkomen moeten alle door de werkzaamheden ontstane beschadigingen aan de oevers of de waterbodem worden hersteld en moeten verondiepingen of vernauwingen van het oppervlaktewater worden verwijderd.
4. (Drijf)vuil moet ter plaatse van de steiger worden verwijderd.

Voorschrift 9

Waterkeringen algemeen

1. Het werk moet zodanig worden uitgevoerd dat de stabiliteit en het waterkerend vermogen van de waterkering niet worden aangetast.
2. Alle ontgravingen moeten tot een minimum beperkt blijven.
3. Bij ontgravingen moeten de verschillende grondsoorten afzonderlijk worden ontgraven en afzonderlijk in depot worden gezet.
4. De uitkomende grond moet zodanig worden teruggebracht dat de oorspronkelijke situatie (grondlagen) is hersteld.
5. Stronken (hout), vuil, grind, zand, en/of puinhoudende lagen mogen niet worden teruggebracht in de kernzone en de beschermingszone van de waterkering.
6. Na het gereedkomen van (onderdelen van) de werken waarvoor de ontgraving nodig is, moeten de ontgravingen worden aangevuld met daartoe geschikte grond. Dit moet gebeuren in lagen van maximaal 0,30 meter.
7. Uitkomende grond die niet meer mag worden toegepast, moet worden vervangen door zware zavel en/of lichte klei met de volgende samenstelling:
 - lutumfractie: 20-35%;
 - zandfractie: maximaal 40%.

De vergunninghouder moet aantonen dat de gebruikte grond daadwerkelijk aan deze samenstelling voldoet.

8. Elke laag grond moet afzonderlijk worden verdicht. De gemiddelde verdichtingsgraad moet 97% zijn ten opzichte van een in het laboratorium bepaalde maximumproctordichtheid. De verdichtingsgraad moet worden bepaald conform proef 3 zoals deze is beschreven in de Standaard RAW Bepalingen 2015. De resultaten van deze proefnemingen moeten worden overhandigd aan het waterschap via vergunningen@waterschaplimburg.nl.
9. Opgenomen graszoden moeten worden teruggeleegd. Bij het ontbreken van geschikte graszoden moet de waterkering worden ingezaaid met een soortenrijk graszaadmengsel, zodat een erosiebestendige grasmat ontstaat. Dit kan een B3 mengsel zijn, zonder het uitlopervormende rood zwenkgras. Het mengsel dient gelijkmatig te worden gezaaid met een inzaaidichtheid van 40 kg/ha.
10. De bestaande erosiebestendige bekleding van de waterkering moet na de werkzaamheden volledig worden hersteld, goed aansluitend op de bestaande bekleding/verharding.
11. De afwatering van de waterkering mag niet worden belemmerd.
12. Tijdens de werkzaamheden moet het (werk)verkeer over het (wandel)pad op de waterkering zodanig plaatsvinden, dat beschadiging van bermen en taluds wordt voorkomen.
13. Bij een weersverwachting van langdurige vorst of langdurige regen, mogen geen (graaf)werkzaamheden plaatsvinden in/bij primaire en secundaire waterkeringen.
14. Alle nazakkingen of zettingen die door de werkzaamheden ontstaan, moeten op aanwijzing van het waterschap worden hersteld.
15. Op de waterkering mag geen (bouw) materiaal en/of grond worden opgeslagen.

Voorschrift 10

Trap in het talud van de Hambeek

1. De trap moet zo worden gemaakt en gehouden dat de doorstroming van het oppervlaktewater Hambeek is gewaarborgd en niet wordt belemmerd. De constructie moet stevig en duurzaam zijn.
2. De constructie dient te bestaan uit prefab trapelementen van een maximale afmeting van 1 meter breed op een stabilisatie van zand en dient na realisatie te minste gelijkwaardig te zijn aan de trappen zoals aangelegd in de Hambeek door Rijkswaterstaat Maaswerken bij de realisatie van de zogenaamde RVG-kaden. De detailtekening van een dergelijke trap is toegevoegd als bijlage 1. Een foto van een dergelijke trap is toegevoegd als bijlage 2. De trap is aan beide zijden voorzien van een stabiliteitsrand.
3. (Drijf)vuil moet worden verwijderd.
4. De trap mag worden gerealiseerd op het perceel dat kadastraal bekend staat als gemeente Roermond, sectie C en nummer 6182 op de locatie zoals is aangegeven op de foto die is toegevoegd als bijlage 3.
5. De vergunninghouder is onderhoudsplichtige.

Voorschrift 11

Steiger (palen met wrijfgording - aanlegplaats)

1. De steiger moet zo gemaakt en gehouden worden dat de doorstroming van het oppervlaktewater is gewaarborgd. De constructie moet stevig en duurzaam zijn.
2. De steiger bestaat uit drie palen met wrijfgording en een demontabel bordes met maasrooster en moet worden aangelegd conform tekening (zie bijlage 4).

3. De vergunninghouder moet het oppervlaktewater ter plaatse van de steiger (drie palen met wrijfging) vrijhouden van (drijf)vuil.
4. Tijdens de winterperiode (de periode dat er geen boot mag liggen) dient het bordes te worden verwijderd.
5. Het oppervlaktewater moet ter plaatse op voldoende diepte worden gehouden.
6. De vergunninghouder is onderhoudsplichtige.
7. De steiger mag in geen geval gebouwd worden in de hieronder aangegeven werkingssfeer van het meetkruis van Waterschap Limburg dat is aangelegd in verband met het meten van de afvoer en stroomsnelheid van de Hambeek.

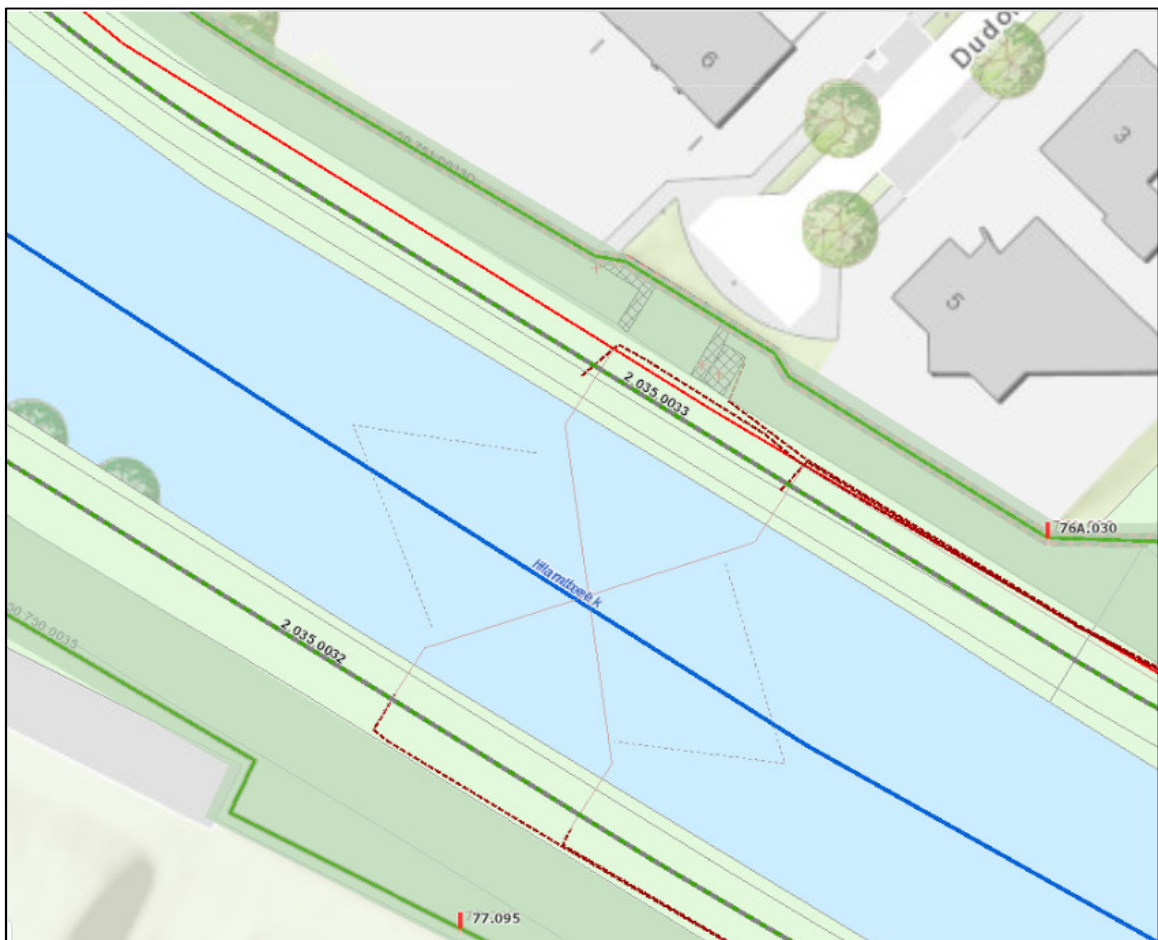

6. Aanvraag

6.1 Samenvatting aanvraag

De aanvrager is voornemens om een trap, drie palen en een demontabele steiger te maken in het oppervlaktewater Hambeek en de primaire waterkering Het Ham zuid te Roermond ter plaatse van de Dudokstraat 6.

De aanvraag betreft het maken en behouden van een trap, drie palen en een demontabele steiger in een primair water, genaamd de Hambeek en de primaire waterkering Het Ham zuid, ter plaatse van Dudokstraat 6 te Roermond.

6.2 Locatie

De werken worden gerealiseerd op de locatie, kadastraal bekend als gemeente Roermond, sectie C, perceelnummer 6182.

De Hambeek is ter plaatse van de aangevraagde activiteiten gelegen in de gemeente Roermond. Watergang de Hambeek is in de legger opgenomen als een primair water met een profiel van vrije ruimte. De watergang heeft een natuurfunctie.

De waterkering Het Ham zuid is ter plaatse van de aangevraagde activiteiten gelegen in de gemeente Roermond. Ter plaatse van de aangevraagde activiteiten bedraagt de beschermingszone circa 10 meter en het profiel van vrije ruimte circa 10 meter op basis van de legger.

6.3 Vergunningplichtige handelingen

Op grond van artikel 3.3 van de Keur Waterschap Limburg 2019 is een watervergunning vereist voor het uitvoeren van handelingen in een watersysteem als dit in een bij de keur behorende uitvoeringsregel is bepaald.

Ingevolge de Keur Waterschap Limburg 2019 is in dit geval vergunning vereist voor de volgende activiteiten:

- het maken en behouden van een bouwwerk in de kernzone van het oppervlaktewater Hambeek (artikel 3.3 van de Keur van Waterschap Limburg 2019 juncto § 1.5 Uitvoeringsregel Bouwwerken langs een oppervlaktewater);
- het maken en behouden van een bouwwerk in het profiel van vrije ruimte van het oppervlaktewater (artikel 3.3 van de Keur van Waterschap Limburg 2019 juncto § 1.5 Uitvoeringsregel Bouwwerken langs een oppervlaktewater behorende bij de Keur van Waterschap Limburg 2019);
- het maken en behouden van een bouwwerk in het profiel van vrije ruimte van de primaire waterkering (artikel 3.3 van de Keur van Waterschap Limburg 2019 juncto § 2.5 Uitvoeringsregel Bouwwerken (waterkering)).

Het dagelijks bestuur van Waterschap Limburg is bevoegd hiervoor vergunning te verlenen.

6.4 Zorgplicht

Algemene zorgplicht

Op grond van artikel 3.1 van de Keur van Waterschap Limburg 2019 geldt er een algemene zorgplicht voor uit te voeren handelingen in het watersysteem en de bijbehorende beschermingszones, in een meanderzone en in een inundatiegebied, als ook in het door het dagelijks bestuur aan te wijzen profiel van vrije ruimte. Deze zorgplicht geldt voor alle vergunde handelingen op basis van deze vergunning maar ook voor andere handelingen in het watersysteem en de eerder genoemde zones en gebieden.

Het is aan de initiatiefnemer om al datgene te doen of na te laten waardoor aan de zorgplicht wordt voldaan.

Specifieke zorgplichten

Bouwwerken in kernzone en profiel van vrije ruimte van een oppervlaktewater

Op grond van § 1.5: Uitvoeringsregel Bouwwerken langs een oppervlaktewater houdt de zorgplicht in elk geval in dat:

1. het plaatsen en hebben van een bouwwerk niet mag leiden tot beschadiging van het talud, de bodem en de oever van het oppervlaktewater;
2. het bouwwerk zodanig geplaatst dient te worden dat dit geen belemmering vormt voor het uitvoeren van onderhoud.

Bouwwerken in het profiel van vrije ruimte van een waterkering

Op grond van § 2.5: Uitvoeringsregel Bouwwerken (waterkering) houdt de zorgplicht in elk geval in dat de stabiliteit en bereikbaarheid van de waterkering niet negatief beïnvloed mag worden.

6.5 Andere wet- en regelgeving

De trap, drie palen en de demontabele steiger zijn aangevraagd met het doel een boot aan te kunnen meren op de Hambeek.

Het varen met een boot op de Roer en de Hambeek is op basis van § 1.7 Uitvoeringsregel: Recreatief medegebruik in of nabij een oppervlaktewater behorende bij de Keur van Waterschap Limburg 2019 een meldplichtige activiteit.

Voor de kwalitatieve aspecten is geen melding ingediend bij het waterschap op grond van het Besluit lozen buiten inrichtingen. De aanvraag voor het maken en behouden de trap, drie palen en de demontabele steiger wordt beschouwd als zijnde een melding Blbi (vaste objecten).

7. Toetsing aanvraag

7.1 Algemeen

De Waterwet omschrijft in artikel 2.1 het toetsingskader voor de beslissing op de aanvraag. Dit artikel beschrijft de algemene doelstellingen die richtinggevend zijn bij de uitvoering van het waterbeheer:

- a. voorkoming en waar nodig beperking van overstromingen, wateroverlast en waterschaarste;
- b. bescherming en verbetering van de chemische en ecologische kwaliteit van watersystemen; en
- c. vervulling van maatschappelijke functies door watersystemen.

Deze doelstellingen vormen in onderlinge samenhang het toetsingskader bij vergunningverlening. Een vergunning wordt geweigerd indien de doelstellingen van het waterbeheer niet verenigbaar zijn met de vergunningaanvraag en het niet mogelijk is om de belangen van het waterbeheer door het verbinden van voorschriften of beperkingen aan de vergunning, voldoende te beschermen.

De doelstellingen zijn geconcretiseerd via normen en beleid ten aanzien van veiligheid, waterkwantiteit, waterkwaliteit en maatschappelijke functievervulling door watersystemen. De uitwerking hiervan vindt plaats in de Waterwet, in aanvullende regelgeving, in water- en beheerplannen op grond van hoofdstuk 4 van de Waterwet en in beleidsregels van het waterschap.

Primair water 'Hambeek' heeft een natuurfunctie. Het op deze functie afgestemde beheer en onderhoud mag niet nadelig worden beïnvloed door de aanwezigheid van het werk. Tevens dienen de door de werken veroorzaakte gevolgen geen nadelige invloed te hebben op deze functie(s) en de bij deze functie behorende doelstellingen zoals die zijn omschreven in het Waterbeheerplan 2016-2021.

De vastgestelde normen en het beleid zijn bepalend respectievelijk richtinggevend bij de toetsing of een aangevraagde handeling verenigbaar is met de doelstellingen voor het waterbeheer.

7.2 Overwegingen

Beleid

De vergunningaanvraag is getoetst aan:

- de Keur Waterschap Limburg 2019; en
- de van toepassing zijnde beleids- en uitvoeringsregels behorende bij de Keur van Waterschap Limburg 2019, meer specifiek:
 - Beleidsregel 6: aanleggen van een bouwwerk (water);
 - § 1.5 Uitvoeringsregel bouwwerken langs een oppervlaktewater;
 - Beleidsregel 15: aanleggen of uitbreiden van een bouwwerk binnen de kernzone van een waterkering / aanleggen of uitbreiden van een bouwwerk binnen het profiel van vrije ruimte behorende bij een waterkering;
 - § 2.5 Uitvoeringsregel bouwwerken (waterkering).

Toetsing wateren

Aanvragen om een vergunning voor activiteiten in of nabij een oppervlaktewater worden, voor zover voor de betreffende activiteit geen absoluut verbod geldt, getoetst op:

- afname bergingscapaciteit watergang;
De bergingscapaciteit neemt af door de steiger. Het gaat echter om een zeer minimale afname die geen significante negatieve gevolgen met zich mee brengt.
- afname doorstroomcapaciteit watergang;
De doorstroomcapaciteit neemt af door de steiger. Het gaat echter om een zeer minimale afname die geen significante negatieve gevolgen met zich mee brengt.
- stabiliteit taluds;
Er is invloed op de stabiliteit van het talud maar deze wordt ondervangen door het stellen van voorschriften aan de bouw van de steiger en de trap (zie voorschrift 10 en 11).
- negatief effect op waterkwaliteit;
Conform de voorwaarden moeten de trap en de steiger robuust en duurzaam worden aangelegd. Met duurzaam wordt bedoeld dat er geen uitlogende materialen worden gebruikt. Ter bescherming van de waterkwaliteit tijdens de bouw van de steiger en trap is een melding op grond van het Besluit lozen buiten inrichtingen ingediend.
- negatief effect op ecologie;
De trap en de steiger moeten duurzaam worden aangelegd. Met duurzaam wordt bedoeld dat er geen uitlogende materialen worden gebruikt.

Toetsing waterkering

nadelige effecten op stabiliteit;

In voorschrift 9, eerste lid zijn voorwaarden opgenomen ten aanzien van de bescherming van de stabiliteit van de aanwezige waterkering.

7.3 Conclusie toetsing

De aanvrager is als eigenaar van het aangrenzende perceel belanghebbende.

Het belang van de aanvrager bij het verkrijgen van een vergunning is afgewogen tegen de waterhuishoudkundige belangen die door de Waterwet en de Keur van Waterschap Limburg 2019 worden beschermd.

De in de vergunning opgenomen voorschriften waarborgen dat de doelstellingen van het waterbeheer voldoende worden beschermd. Op grond van de overwegingen bestaan er geen bezwaren tegen het verlenen van de gevraagde vergunning.

8. Procedure en rechtsbescherming

8.1 Procedure

Waterschap Limburg heeft op 9 april 2019 de vergunningaanvraag ontvangen en geregistreerd onder zaaknummer 2019-Z3036. Het waterschap heeft een afschrift van de aanvraag conform artikel 6.15 van de Waterwet doorgestuurd naar Burgemeester en Wethouders van de gemeente Roermond. Deze brief is geregistreerd onder documentnummer 2019-D35726.

De voorbereiding van deze vergunning op grond van de Waterwet heeft conform het gestelde in afdeling 4.1.2 van de Awb plaatsgevonden.

8.2 Rechtsbescherming

Bezwaar

Op grond van de Awb kunnen belanghebbenden, gedurende een periode van zes weken vanaf de dag na bekendmaking van de vergunning middels toezending daarvan aan de aanvrager, tegen deze vergunning een bezwaarschrift indienen. Het bezwaarschrift moet worden gericht aan het dagelijks bestuur van het Waterschap Limburg, Postbus 2207, 6040 CC te Roermond.

Het bezwaarschrift dient te zijn ondertekend en bevat tenminste:

- a. de naam en het adres van de indiener;
- b. de dagtekening;
- c. een omschrijving van het besluit waartegen het bezwaar is gericht (bv: de vermelding van de datum en het nummer van het besluit);
- d. de motivering van het bezwaar.

Deze vergunning treedt in werking vanaf de dag na bekendmaking. Op grond van artikel 6:16 van de Awb schorst het indienen van bezwaar de werking van dit besluit niet. Gelet hierop kan, indien tegen dit besluit bezwaar wordt aangetekend, gedurende de bezwaartermijn tevens een verzoek om een voorlopige voorziening worden ingediend bij de rechtbank. De voorzieningenrechter kan dan uitspreken dat de werking van het besluit wordt opgeschort.

Het verzoek tot het treffen van een voorlopige voorziening moet worden gericht aan de voorzieningenrechter van de rechtbank Limburg, sector bestuursrecht, Postbus 950, 6040 AZ Roermond. Voor het treffen van een voorlopige voorziening is een griffierecht verschuldigd.

Het verzoekschrift dient te zijn ondertekend en bevat tenminste:

- a. de naam en het adres van de indiener;
- b. de dagtekening;
- c. een omschrijving van het besluit waartegen het verzoek is gericht (bijvoorbeeld onder vermelding van de datum en het nummer van het besluit);
- d. de motivering van het verzoek;
- e. een afschrift van het ingediende bezwaarschrift.

U kunt ook digitaal een verzoek om een voorlopige voorziening indienen bij genoemde rechtbank via <https://loket.rechtspraak.nl/bestuursrecht>. Daarvoor moet u beschikken over een elektronische handtekening (DigiD). Kijk op de genoemde site voor de precieze voorwaarden.

Wij verzoeken u in het voorkomende geval vriendelijk om een afschrift van het verzoek tot het treffen van een voorlopige voorziening toe te zenden aan het Waterschap Limburg.

U kunt dit afschrift ook per e-mail doorsturen naar vergunningen@waterschaplimburg.nl.

9. Mededelingen

Voorkomen van schade

De vergunninghouder moet redelijkerwijs alle mogelijke maatregelen treffen, om te voorkomen dat het waterschap, dan wel derden, schade lijden ten gevolge van het gebruik van deze vergunning.

Waterstaatkundig belang

1. Het waterschap kan de vergunning en de daaraan verbonden voorschriften en beperkingen wijzigen, aanvullen of geheel of gedeeltelijk intrekken wanneer dit op grond van een waterstaatkundig belang noodzakelijk is zoals bedoeld in artikel 6.22, lid 1 en lid 3, sub b van de Waterwet.
2. Indien het gestelde in het voorgaande tot gevolg heeft dat de vergunninghouder daardoor het aanwezige werk moet aanpassen of verwijderen, zal de vergunninghouder dit voor eigen rekening en risico moeten doen. Hierbij bestaat geen recht op schadevergoeding, tenzij deze schade redelijkerwijs niet of niet geheel te zijnen laste behoort te blijven en voor zover de vergoeding niet of niet voldoende anderszins is verzekerd, zoals bedoeld in artikel 7.14 van de Waterwet.

Overige beperkingen

Dit besluit vrijwaart u niet van privaatrechtelijke beperkingen (zoals erfdienstbaarheden en eigendomsrechten) en van bepalingen/voorschriften van andere wetten, verordeningen en dergelijke die eventueel ook van toepassing zijn op uw werkzaamheden/handelen.

Adreswijziging en rechtsopvolging

1. De vergunninghouder moet een adreswijziging binnen vier weken schriftelijk melden aan het waterschap.
2. Een vergunning geldt tevens voor de rechtsopvolger van de vergunninghouder. De rechtsopvolger van de vergunninghouder doet binnen vier weken nadat de vergunning voor hem is gaan gelden, daarvan mededeling aan het bevoegd gezag.

Een afschrift van deze vergunning is verzonden aan:
Gemeente Roermond, Postbus 900, 6040 AX te Roermond.

10. Bijlagen

Bijlagen behorende bij vergunning met kenmerk 2019-Z3036:

1. Detailtekening trap Hambeek.
2. Foto trap Hambeek.
3. Locatie trap en steiger bij de Hambeek.
4. Afmeting en vorm steiger.

Bijlage 1: Detailtekening trap Hambeek

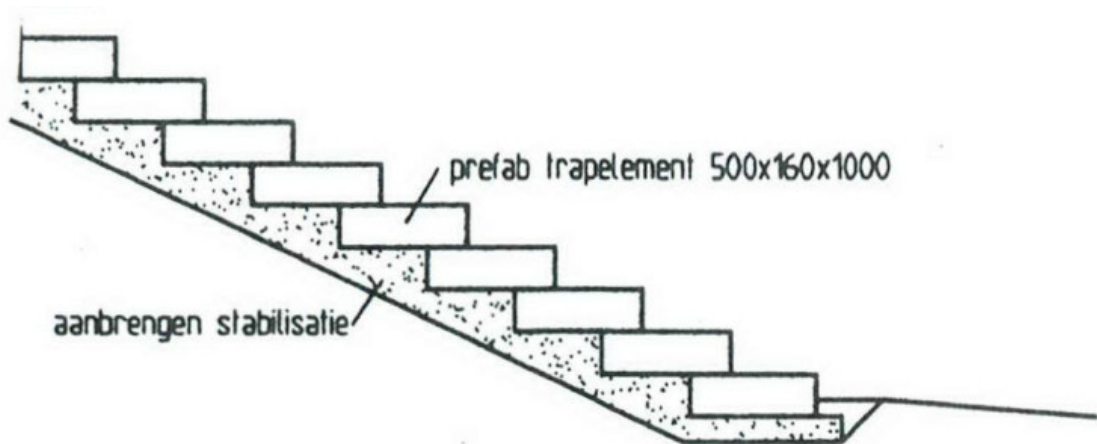

Bijlage 2: Foto trap Hambeek



Bijlage 3: locatie van de trap, drie palen en demontabele steiger bij de Hambeek



Bijlage 4: afmeting en vorm van palen en demontabele steiger

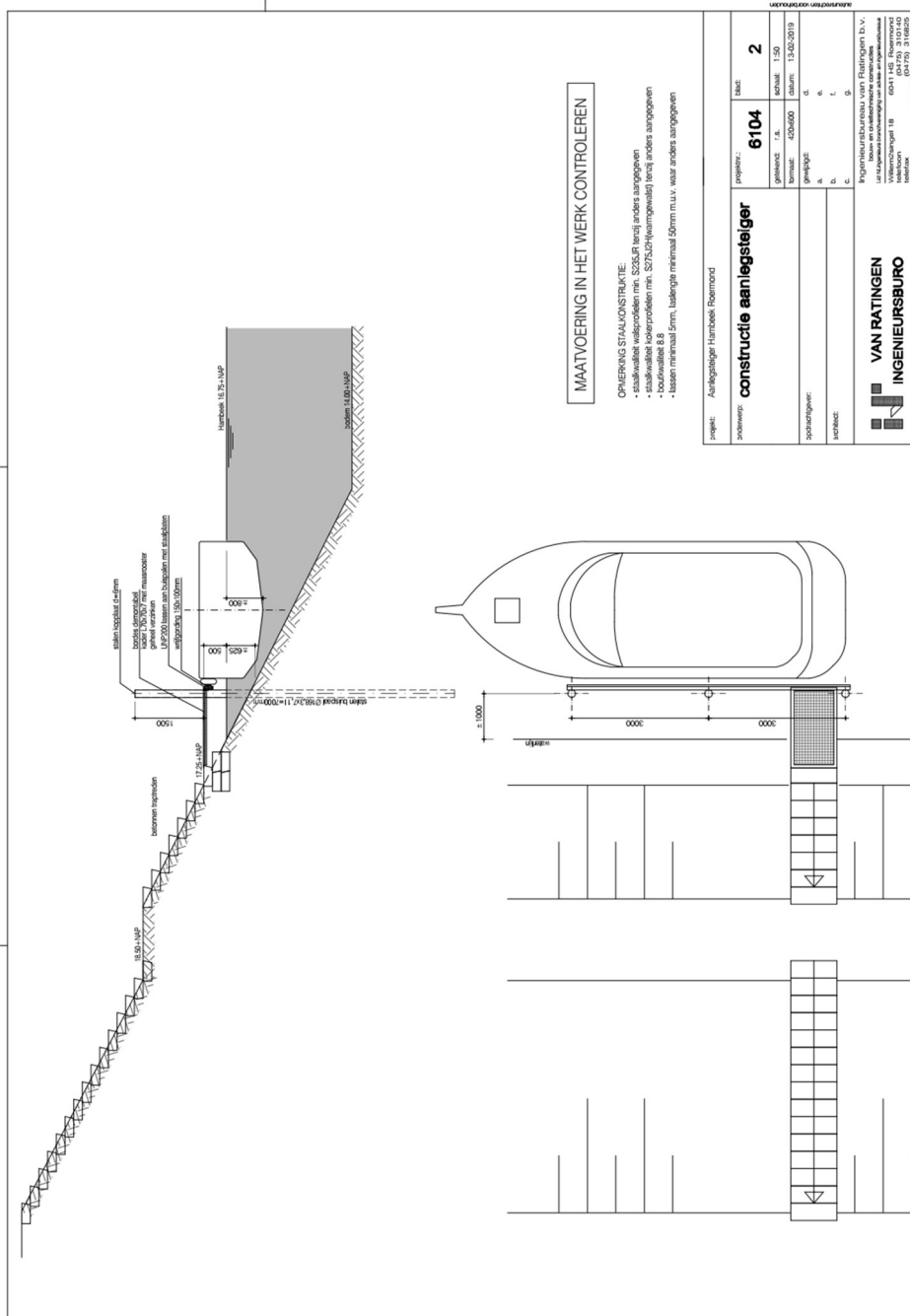

Het gaat hierbij niet om de aangegeven N.A.P- hoogten. Deze zijn afhankelijk van het terrein ter plaatse.

SAMENVATTING BEHEERREGISTER

Type kunstwerk	Trap
Materiaal	Beton
Afmetingen / diameter	1 meter breed, traptreden zijn 16 cm hoog
Coördinaten	X: 196.332 Y: 355.299
Afsluiter	Nee
Vergunning of melding nummer	2019-Z3036
Gerealiseerd	Planvorming
Leggerobject	Ja
Calamiteitenobject	Nee
Bedieningsplichtig	N.v.t.
Onderhoudsplichtig	Vergunninghouder
Tekening	2019-D33959
Foto's	2018-D84354

Type kunstwerk	Steiger (drie palen, wrijfgording en bordes)
Materiaal	Staal
Afmetingen / diameter	7 meter lang, doorsnede 168,3 mm (3 keer)
Coördinaten	X: 196.332 Y: 355.299
Afsluiter	Nee
Vergunning of melding nummer	2019-Z3036
Gerealiseerd	Planvorming
Leggerobject	Ja
Calamiteitenobject	Nee
Bedieningsplichtig	N.v.t.
Onderhoudsplichtig	Vergunninghouder
Tekening	2019-D33959
Foto's	2018-D84354