



provincie
GELDERLAND

BESLUIT WET NATUURBESCHERMING VAN GEDEPUTEERDE STATEN VAN
GELDERLAND

Wet natuurbescherming hoofdstuk 3, ontheffing soorten

Datum besluit : 8 mei 2019
Onderwerp : Wet natuurbescherming - 2018-013964 - gemeente Arnhem
Activiteit : Sloop deel sportcomplex en zwembad Valkenhuizen te Arnhem
Verlenen/weigeren : Verlenen ontheffing
Aanvrager : Projectmanagementbureau gemeente Arnhem
Zaaknummer : 2018-013964

Beslissing van GEDEPUTEERDE STATEN VAN GELDERLAND op het verzoek van Projectmanagementbureau gemeente Arnhem, Postbus 9200, 6800HA te Arnhem, hierna te noemen de aanvrager van 15 november 2017, om een ontheffing op grond van de Wet natuurbescherming (Wnb).

De opbouw van deze beslissing is als volgt:

- Allereerst worden de ingediende aanvraag en het procesverloop toegelicht;
- Daarna volgt het besluit met inbegrip van de voorschriften;
- Onder het kopje 'beoordeling' wordt de onderbouwing van het besluit gegeven;
- De beslissing wordt afgesloten met enkele algemene bepalingen en een toelichting op het verdere procesverloop ('overige verplichtingen' en 'zienswijzen').

AANVRAAG EN PROCESVERLOOP

Op 15 november 2017 ontvingen wij een aanvraag van Projectmanagementbureau gemeente Arnhem voor een ontheffing in het kader van hoofdstuk 3 van de Wnb voor het (mogelijk) beschadigen of vernielen van voortplantings- of rustplaatsen van de gewone dwergvleermuis.

De ontheffing wordt aangevraagd in het kader van het in de wet genoemde belang:

- in het belang van de volksgezondheid, de openbare veiligheid of andere dwingende redenen van groot openbaar belang, met inbegrip van redenen van sociale of economische aard en met inbegrip van voor het milieu wezenlijke gunstige effecten (3.8 lid 5b onder 3 van de Wnb).

De aanvraag maakt deel uit van deze ontheffing. De genoemde documentnummers in de voetnoot op pagina 1, zijn gebruikt bij de beoordeling van de aanvraag.

Er is voor het aangevraagde project niet eerder een ontheffing verleend.

Er wordt geen gebruik gemaakt van een gedragscode.

Het ontwerpbesluit heeft gedurende zes weken ter inzage gelegen. Wij hebben binnen deze termijn geen zienswijzen ontvangen.

Op deze aanvraag is afdeling 3.4 van de Algemene wet bestuursrecht van toepassing verklaard.

BESLUIT

Gedeputeerde Staten van Gelderland

HEBBEN BESLOTEN

gelet op artikel 3.8, lid 1 van de Wet natuurbescherming

ONTHEFFING TE VERLENEN

aan Projectmanagementbureau gemeente Arnhem, Postbus 9200, 6800HA te Arnhem;

voor de soorten, van de verbodsbepalingen en voor de wettelijke belangen zoals weergegeven in tabel 1.

Tabel 1: Soorten, verboden en belangen

Soort	Verbod	Belang ¹
Gewone dwergvleermuis (<i>Pipistrellus pipistrellus</i>)	Artikel 3.5 lid 4	Het beschadigen of vernielen van voortplantings- of rustplaatsen

¹ Belangen:

A. Artikel 3.8, lid 5b onder 3 van de Wnb: in het belang van de volksgezondheid, de openbare veiligheid of andere dwingende redenen van groot openbaar belang, met inbegrip van redenen van sociale of economische aard en met inbegrip van voor het milieu wezenlijke gunstige effecten.

Aan deze ontheffing zijn op grond van artikel 5.3, lid 1 van de Wnb de volgende voorschriften verbonden:

Algemene voorschriften

1. De ontheffing geldt voor het gebied en de gebouwen zoals aangegeven in figuur 1, 2 en 3 in bijlage 1.
2. De ontheffing geldt uitsluitend voor de soorten, verboden en belangen zoals weergegeven in tabel 1.
3. De ontheffing is geldig tot en met 31 december 2023.
4. Deze ontheffing wordt uitsluitend gebruikt door (medewerkers van) de ontheffinghouder of aantoonbaar in opdracht van de ontheffinghouder handelende (rechts)personen. De ontheffinghouder blijft daarbij verantwoordelijk voor de juiste naleving van deze ontheffing.
5. De in voorschrift 4 genoemde (rechts)personen beschikken op de plaats waar de vergunde activiteit wordt uitgevoerd over een (digitale) kopie van deze ontheffing, en tonen deze op verzoek aan de daartoe bevoegde toezichthouders en opsporingsambtenaren.
6. De in voorschrift 4 genoemde (rechts)personen zijn op de hoogte van de inhoud en het doel van deze ontheffing en de daaraan verbonden voorschriften, zodanig dat zij daar ook invulling en uitvoering aan kunnen geven. Minimaal twee weken voor aanvang van de werkzaamheden moet melding worden gedaan van de datum van start van de werkzaamheden bij de Provincie Gelderland, via e-mailadres post@gelderland.nl, onder vermelding van het zaaknummer 2018-013964.

7. De werkzaamheden dienen te worden uitgevoerd onder begeleiding van een ecologisch deskundige^[1] op het gebied van de soorten uit tabel 1.
8. Een ondertekende opdrachtbevestiging van de ecologische begeleiding dient door de ontheffinghouder samen met de in voorschrift 6 genoemde startmelding te worden aangeleverd aan de provincie Gelderland, via e-mailadres post@gelderland.nl, onder vermelding van het zaaknummer 2018-013964. In de opdrachtbevestiging dient tenminste de naam en het telefoonnummer van de ecologisch deskundige te staan.
9. De ecologisch deskundige dient alle bevindingen tijdens de ecologische begeleiding bij te houden in een logboek en heeft deze beschikbaar op de projectlocatie. Het logboek wordt door de ontheffinghouder uiterlijk twee weken na afronding van de ecologische begeleiding aan de provincie Gelderland verstrekt, via post@gelderland.nl, onder vermelding van zaaknummer 2018-013964. In het logboek wordt vermeld op welke data de deskundige aanwezig was, welke werkzaamheden zijn uitgevoerd met duidelijke foto's, hoeveel exemplaren en verblijfplaatsen van welke soorten op welke locatie zijn waargenomen.

Specifieke voorschriften voor de in tabel 1 genoemde soorten

10. De negatieve effecten van de werkzaamheden dienen te worden voorkomen door uitvoering van de mitigerende maatregelen, zoals opgenomen in het onderdeel "In de aanvraag beschreven mitigerende maatregelen". De maatregelen zijn tevens beschreven in de "*Natuurtoets nieuwbouw zwembad Valkenhuizen, Arnhem. De Groene Ruimte, Wageningen. Projectnummer 18903, november 2018*".
11. Bij de start van de sloopwerkzaamheden van het deel van de sporthal en van het zwembad zal de ecologisch begeleider aanwezig zijn om te kunnen beoordelen of er overtredingen ten aanzien van beschermde soorten plaatsvinden. De ecologisch begeleider zal er niet alleen op toezien of er geen dieren worden verwond of gedood, maar zal tevens de aannemer adviseren over de eventueel te nemen maatregelen.
12. De uitgevoerde maatregelen worden na uitvoering gemonitord om hun effectiviteit en werking te kunnen beoordelen en om de uitvoering eventueel te kunnen bijsturen.

^[1] De provincie Gelderland verstaat onder een deskundige een persoon die voor de situatie, habitats en soorten ten aanzien waarvan hij of zij gevraagd is te adviseren en/of te begeleiden, aantoonbare ervaring en ((soort)specifieke) ecologische kennis heeft. De ervaring en kennis dient te zijn opgedaan doordat de deskundige:

- op HBO-, dan wel universitair niveau een opleiding heeft genoten met als zwaartepunt (Nederlandse) ecologie; en/of
- als ecooloog werkzaam is voor een ecologisch adviesbureau, zoals bijvoorbeeld een bureau welke is aangesloten bij het Netwerk Groene Bureaus.

Met betrekking tot soorten of specifieke soorten kan als deskundige ook iemand worden aangemerkt die:

- op MBO-niveau een opleiding heeft afgerond met als zwaartepunt de Wet natuurbescherming, soortenherkenning en zorgvuldig handelen ten opzichte van die soorten; en/of
- zich aantoonbaar actief inzet op het gebied van de soortenbescherming en is aangesloten bij en werkzaam voor de daarvoor in Nederland bestaande organisaties (zoals bijvoorbeeld Zoogdierverseniging, RAVON, Stichting Das en Boom, Vogelbescherming Nederland, Vlinderstichting, Natuurhistorisch Genootschap, KNNV, NJN, IVN, EIS Nederland, FLORON, SOVON, STONE, Staatsbosbeheer, Natuurmonumenten, De Landschappen en Stichting Beheer Natuur en Landelijk gebied) en/of zich aantoonbaar actief inzet op het gebied van de soortenmonitoring en/of -bescherming.

BEOORDELING

Project

In de aanvraag beschreven project

Het plangebied betreft een sporthal met parkeerplaats (Beukenlaan 15 te Arnhem-Noord) en een zwembad (Beukenlaan 23 te Arnhem-Noord). Een deel van de huidige sporthal met de entree zal worden gesloopt, waarna een nieuw zwembad wordt aangebouwd. Wanneer het nieuwe zwembad volledig functioneel is, zal het bestaande zwembad worden gesloopt. Op die plek worden parkeerplaatsen gerealiseerd. De ontheffing wordt aangevraagd voor beide ingrepen, omdat de mitigerende maatregelen voor het slopen van het zwembad, worden toegepast in de nieuwbouw van het zwembad, die wordt vastgebouwd aan de sporthal.

De voorgenomen werkzaamheden worden uitgevoerd in de periode van begin 2019 tot en met eind 2023.

Onderzoek

In de aanvraag beschreven wijze van uitvoering van het onderzoek

Door ecologisch bureau De Groene Ruimte is in februari 2018 een quickscan in het kader van de Wet natuurbescherming (Wnb) uitgevoerd voor het gehele plangebied 'Zwembad Valkenhuizen', zowel voor het te slopen deel van de bestaande sporthal als voor het op termijn te slopen zwembad. Daaruit kwam naar voren dat zowel in het te slopen deel van de sporthal als in het bestaande zwembad vaste verblijfplaatsen van de gewone dwergvleermuis niet waren uit te sluiten. Tevens kon steenmarter niet worden uitgesloten. Daarom is in 2018 aanvullend onderzoek uitgevoerd naar vleermuizen en steenmarter.

Het vleermuisonderzoek is uitgevoerd conform de richtlijnen en eisen uit de Kennisdocumenten gewone dwergvleermuis, gewone grootoorvleermuis en het Vleermuisprotocol van het Netwerk Groene Bureaus.

In de aanvraag beschreven ecologische waarden

Uit het nader onderzoek ("*Nader onderzoek beschermde soorten nieuwbouw zwembad Valkenhuizen, Arnhem. Bureau Groene Ruimte, Wageningen. Projectnummer 18888, november 2018*") bleek dat er inderdaad vaste verblijfplaatsen van de gewone dwergvleermuis aanwezig waren; vaste verblijfplaatsen van de steenmarter konden worden uitgesloten, zodat deze soort niet in de aanvraag is opgenomen.

Op het complex zijn de volgende vaste verblijfplaatsen van de gewone dwergvleermuis vastgesteld (zie ook figuur 4 en 5 in Bijlage 2):

- in het te slopen deel van de sporthal:
 - 1 paarverblijfplaats met twee verschillende toegangen van ca. 7 dieren in de zuidwestelijke hoek van de squashhal. Gezien de locatie is de ervaring dat deze verblijfplaats ook als winter- en zomerverblijf is aan te merken.
- in het op termijn te slopen zwembad:
 - 1 kraamverblijfplaats van ca. 37 dieren (westkant);
 - 1 zomerverblijfplaats in de westelijke muur;
 - 2 paarverblijfplaatsen:
 - van 5 à 8 dieren in de noordelijke muur van het zwembad;
 - van 2 dieren in het lage deel bij de entree van het zwembad.

Gezien de locaties van de paarverblijfplaatsen is de ervaring dat deze dan ook als winter- en zomerverblijf zijn aan te merken.

Van overige soorten werden geen vaste verblijfplaatsen vastgesteld:

- Ruige dwergvleermuis: deze werd 1 maal zwermend ten noorden van het bestaande zwembad vastgesteld;
- Gewone grootoorvleermuis: deze werd vooraf niet uitgesloten aan de noordelijke zijde (onder de overstek), maar is niet vastgesteld;
- Laatvlieger: deze werd vooraf niet uitgesloten aan de noordelijke zijde (onder de overstek), maar is niet vastgesteld. Ook de steenmarter is niet aangetroffen in het plangebied.

In de aanvraag beschreven effecten van het project op de ecologische waarden

In onderstaande tabel 2 zijn de aangetroffen beschermde soorten, met broedgelegenheden, danwel verblijfplaatsen aangegeven en de effecten van de werkzaamheden op de aangetroffen beschermde soorten.

Tabel 2: Overzicht van aangetroffen soorten in het plangebied en de effecten van de werkzaamheden op de aangetroffen soorten, uitgesplitst voor het zuidelijk deel (fase 1) en het noordelijk deel (fase 2).

Beschermde soorten	Aangetroffen in zuidelijk deel van het plangebied (fase 1)	Verstorende werkzaamheden	Planning start werkzaamheden
Gewone dwergvleermuis	1 paarverblijfplaats met twee verschillende toegangen van ca. 7 dieren in de zuidwestelijke hoek van de squashhal.	Sloop van het voorste deel van bestaande sporthal.	In maart/april 2019.
Gewone dwergvleermuis	1 kraamverblijfplaats van ca. 37 dieren (westkant); 1 zomerverblijfplaats in de westelijke muur; 2 paarverblijfplaatsen: - van 5 à 8 dieren in de noordelijke muur van het zwembad; - van 2 dieren in het lage deel bij de entree van het zwembad.	Sloop van het oude zwembad.	Vanaf 1 ^e kwartaal 2021.

In de aanvraag beschreven mitigerende maatregelen

Beschreven mitigerende maatregelen om negatieve effecten van de renovatiewerkzaamheden op de aanwezige nesten en verblijfplaatsen van de gewone dwergvleermuis te voorkomen, kunnen worden onderverdeeld in:

1. Het nemen van tijdelijke mitigerende maatregelen;
2. Het ongeschikt maken van verblijfplaatsen of verjagen ruim vóór de ingreep;
3. Het vermijden van gevoelige perioden;
4. Het creëren van permanente alternatieve nest- en verblijfplaatsen na de ingreep in de nieuwbouw en het overblijvende deel van de sporthal.

De mitigerende maatregelen zijn opgenomen in de volgende tabel 3.

Tabel 3. Overzicht van de mitigerende maatregelen.

Aangevraagde soorten	Tijdelijke mitigatie	Ongeschikt maken of verjagen vóór de ingreep	Vermijden gevoelige perioden	Permanente mitigatie
Gewone dwergvleermuis in het te slopen deel van de sporthal	<p>Plaatsen van 4 vleermuiskasten van het type Causa in het overblijvende deel van de sporthal. Is reeds gebeurd in maart 2018.</p> <p>Uitgangspunten voor deze tijdelijke kasten:</p> <ul style="list-style-type: none"> • De kasten zijn verdeeld over verschillende windrichtingen aangebracht, waardoor variatie in microklimaat ontstaat. • De kasten worden op minimaal 3 meter hoogte aangebracht. • Binnen een straal van 3-4 meter voor de uitvliegopening mogen geen objecten, als bomen, takken of lichtbronnen worden geplaatst of aanwezig zijn om zo een vrije en zo donker mogelijke in- en uitvliegopening te waarborgen. 	<p>Voorafgaand aan de werkzaamheden (maart/april 2019) wordt het te slopen deel ongeschikt gemaakt voor vleermuizen (reeds gebeurd in september 2018 d.m.v. exclusion flaps).</p> <p>Ongeschikt maken gebeurt tenminste 3 dagen voorafgaand aan de start van de werkzaamheden, waarbij de avondtemperatuur minstens 10°C moet zijn met droog weer en weinig wind.</p> <p>Het ongeschikt maken van de verblijfplaatsen wordt in overleg met de vleermuisdeskundige bepaald.</p>	<p>Maart/april is de beste periode om te slopen. In elk geval de paarperiode vermijden.</p>	<p>Plaatsen van 4 permanente verblijfplaatsen, te integreren in de muren van het nieuwe zwembad (zie fig. 8).</p>
Gewone dwergvleermuis in het te slopen zwembad	<p>Er worden ter mitigatie van de verblijfplaatsen in het oude zwembad geen tijdelijke verblijfplaatsen geplaatst. Aangezien het zwembad niet eerder dan 1 volledig vleermuis seizoen na gereedkomen van de nieuwbouw wordt gesloopt, hoeven er geen tijdelijke voorzieningen geplaatst te worden, maar volstaan de permanente voorzieningen.</p>	<p>Voor de sloopwerkzaamheden worden de gebouwen ongeschikt gemaakt voor vleermuizen in oktober 2020 (d.m.v. exclusion flaps). Dit om te voorkomen dat verblijfplaatsen bewoond zijn tijdens de uitvoering van de activiteiten.</p> <p>Ongeschikt maken gebeurt tenminste 3 dagen voorafgaand aan de start van de werkzaamheden, waarbij de avondtemperatuur nog minstens 10°C moet</p>	<p>De voorgenomen slooperperiode is 1^e kwartaal 2021. Aangezien de verblijfplaatsen in oktober 2020 ongeschikt gemaakt zijn, is sloop in het 1^e kwartaal 2021 een prima periode.</p> <p>Het foerageergebied blijft beschikbaar door niet in schemer of 's nachts te werken of door met aangepaste (amberkleurige) verlichting te</p>	<p>De functie als winterverblijf van de drie vastgestelde paarplaatsen en van de zomerverblijfplaats, wordt gemitigeerd door in de bestaande sporthal achter de penanten 16 permanente winterverblijven te realiseren. Dit is reeds gebeurd in december 2018 (zie fig.6);</p> <p>De twee vastgestelde paarverblijven in het oude zwembad worden gemitigeerd door in de nieuwbouw</p>

Aangevraagde soorten	Tijdelijke mitigatie	Ongeschikt maken of verjagen vóór de ingreep	Vermijden gevoelige perioden	Permanente mitigatie
		<p>Zijn met droog weer en weinig wind.</p> <p>Het ongeschikt maken van de verblijfplaatsen wordt in overleg met de vleermuisdeskundige bepaald.</p>	<p>werken, die niet uitstraalt naar foerageerplekken.</p>	<p>8 nieuwe paarverblijfplaatsen te integreren (zie fig. 8)</p> <p>Het vastgestelde zomerverblijf wordt gemitigeerd door in de bestaande bouw 4 nieuwe zomerverblijven te realiseren (zie fig. 7);</p> <p>De kraamverblijfplaats wordt gemitigeerd door in de nieuwbouw 4 nieuwe kraamverblijven te integreren (zie fig. 9);</p> <p>Aangezien voor kraamverblijven in elk geval een kraamperiode overlap moet zitten tussen de nieuwe en de oude verblijfplaats, betekent dat het zwembad niet eerder dan 1 volledig vleermuisseizoen na gereedkomen van de nieuwbouw wordt gesloopt.</p>

Beoordeling

Beoordeling van de resultaten van het ecologisch onderzoek

Wij hebben het ecologisch onderzoek beoordeeld en wij komen tot de conclusie dat het onderzoek conform de eisen is uitgevoerd, zoals opgenomen in de verschillende onderzoeksprotocollen.

Buiten het plangebied worden geen effecten verwacht, dus onderzoek is daar niet nodig en in de nieuwbouw en het in stand te houden sportcomplex zal uiteindelijk een veelvoud van het aantal aanwezige nest- en verblijfplaatsen worden gerealiseerd.

Tenslotte worden verdere effecten voorkomen door een ecologisch deskundige intensief in het werkproces te betrekken en afspraken te maken over monitoring en eventuele bijsturing.

Vleermuizen

Het onderzoek naar vleermuizen is ruim voldoende bevonden om de functionaliteit van het plangebied voor vleermuizen te kunnen bepalen. Het onderzoek is conform het Vleermuisprotocol 2013 uitgevoerd.

Op basis van het voorgaande hebben wij bepaald voor welke (aangevraagde) soorten welke verbodsbepalingen worden overtreden. Deze zijn weergegeven in tabel 1. Voor deze soorten en

verboden wordt de ontheffing verleend. Dit komt overeen met de aangevraagde soorten en verboden.

Om ervoor te zorgen dat de maatregelen worden uitgevoerd zijn deze tevens in de voorschriften opgenomen.

Andere bevredigende oplossing

In de aanvraag beschreven andere bevredigende oplossingen

Alternatieve locatie

De werkzaamheden zijn locatiegebonden. Alternatieve locaties voor de uitvoering van de werkzaamheden zijn dan ook niet aan de orde.

Alternatieve wijze van uitvoering

De nu voorgestelde werkwijze is afgestemd op de aanwezige beschermde dieren. Een alternatieve inrichting, door bijvoorbeeld het aanbrengen van nog meer voorzieningen, biedt geen meerwaarde doordat de verblijfplaatsen al ruimschoots gemitigeerd worden.

Alternatieve periode van uitvoering

De nu voorgestane planning is een optimalisatie van de werkzaamheden binnen de randvoorwaarden van een zo gering mogelijke verstoring voor de aanwezige beschermde soorten. In de maatregelentabel (tabel 3) is het vermijden van gevoelige perioden opgenomen.

Beoordeling van de andere bevredigende oplossingen

Er zijn geen alternatieve locaties en wijze van uitvoering voorhanden die minder negatieve effecten op de gewone dwergvleermuis hebben.

Conclusie

Er bestaat geen andere bevredigende oplossing.

Belang

In de aanvraag beschreven belang(en)

In de aanvraag is bepaald welke wettelijke belangen op het project van toepassing zijn. Dit is aangegeven in tabel 1. Ontheffing wordt aangevraagd in het belang van de volksgezondheid, de openbare veiligheid of andere dwingende redenen van groot openbaar belang, met inbegrip van redenen van sociale of economische aard en met inbegrip van voor het milieu wezenlijke gunstige effecten.

Beoordeling van belangen

Wij kunnen instemmen met de in de aanvraag beschreven belangen. Het betreft de belangen die zijn weergegeven in tabel 1.

Gunstige staat van instandhouding

In de aanvraag beschreven effect op de staat van instandhouding van de desbetreffende soorten

Door de werkzaamheden worden in totaal maximaal 5 verblijfplaatsen van de gewone dwergvleermuis aangetast. Vóór de start van de versturende werkzaamheden, die in het voorjaar van 2019 starten bij de sporthal, worden tijdelijke vervangende verblijfplaatsen neergehangen (4 vleermuiskasten bij het overblijvende deel van de sporthal). Tegen de tijd dat het oude zwembad wordt gesloopt en het nieuwe zwembad al een jaar gereed is, dan zijn in totaal 36 verblijfplaatsen gecreëerd. Op deze manier is er voldoende gemitigeerd. Hierdoor is het aannemelijk dat de gewone dwergvleermuis in het projectgebied aanwezig blijft.

Het uitvoeren van de maatregelen als bedoeld in de aanvraag leidt niet tot verslechtering van de staat van instandhouding van de gewone dwergvleermuis.

Conclusie

Gelet op het voorgaande kan de gevraagde ontheffing worden verleend.

OVERIGE VERPLICHTINGEN

Wij wijzen u erop dat u zelf verantwoordelijk bent voor het verkrijgen van eventueel benodigde ontheffingen, vergunningen of toestemmingen op grond van andere wet en regelgeving.

Namens Gedeputeerde Staten van Gelderland,

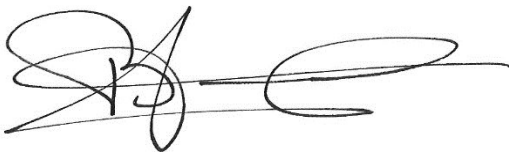

mr. H. Boerdam
Teammanager Vergunningverlening

Beroep

Belanghebbenden kunnen binnen zes weken na dagtekening van het besluit hiertegen een beroepschrift indienen bij de rechtbank Gelderland (Postbus 9030, 6800 EM Arnhem). Zij die partij zijn in de hoofdzaak kunnen bij de voorzieningenrechter van de rechtbank Gelderland (Postbus 9030, 6800 EM Arnhem) een verzoek indienen om een voorlopige voorziening te treffen.

Voor individuele burgers (niet voor advocaten en ook niet voor gemachtigden namens een bedrijf of organisatie) bestaat de mogelijkheid digitaal beroep of een verzoek om een voorlopige voorziening in te dienen. Meer informatie kunt u vinden op www.rechtspraak.nl.

Voor het behandelen van een verzoek om een voorlopige voorziening wordt griffierecht geheven. Over de hoogte en de wijze van betalen van het griffierecht kunt u informatie verkrijgen bij de rechtbank Gelderland via telefoonnummer (088) 361 2000 of op www.rechtspraak.nl.

De periode van terinzagelegging is te vinden onder de technische informatie van de kennisgeving. Deze kennisgeving is in te zien op de website van Overheid.nl.

Bijlagen:

Bijlage 1: Kaarten plangebied;

Bijlage 2: Ligging verblijfplaatsen gewone dwergvleermuis;

Bijlage 3: Ligging van alternatieve verblijfplaatsen gewone dwergvleermuis.

BIJLAGE 1 Kaarten plangebied sporthal en zwembad Valkenhuizen te Arnhem.

Figuur 1: Topografische ligging van het plangebied Valkenhuizen aan de Beukenlaan te Arnhem-Noord.

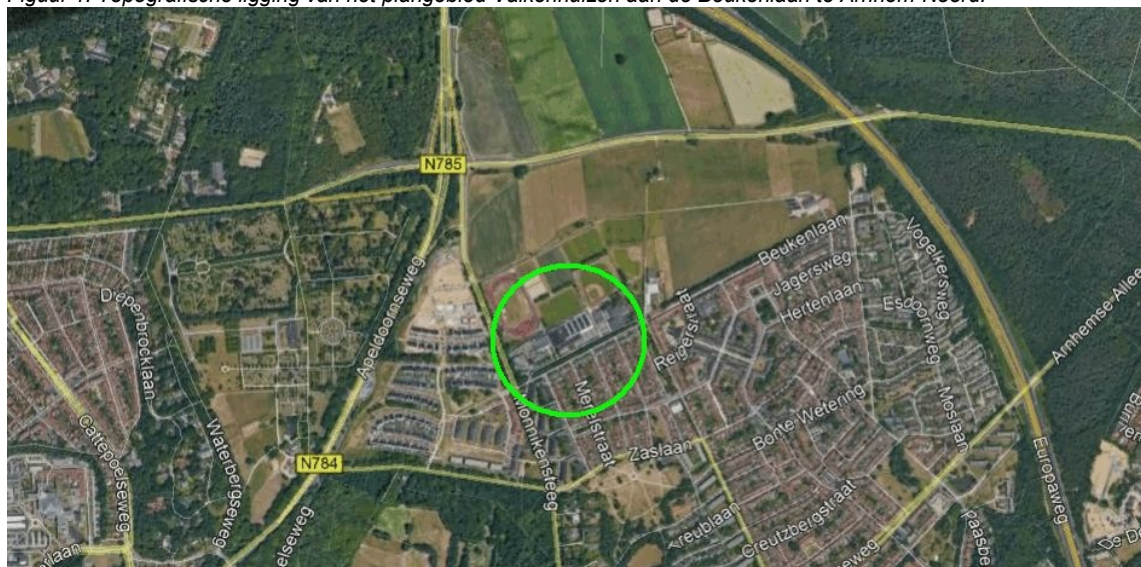

Figuur 2: Ligging van het te slopen deel van het sportcomplex aan de Beukenlaan 15 te Arnhem-Noord (rood omlijnd)

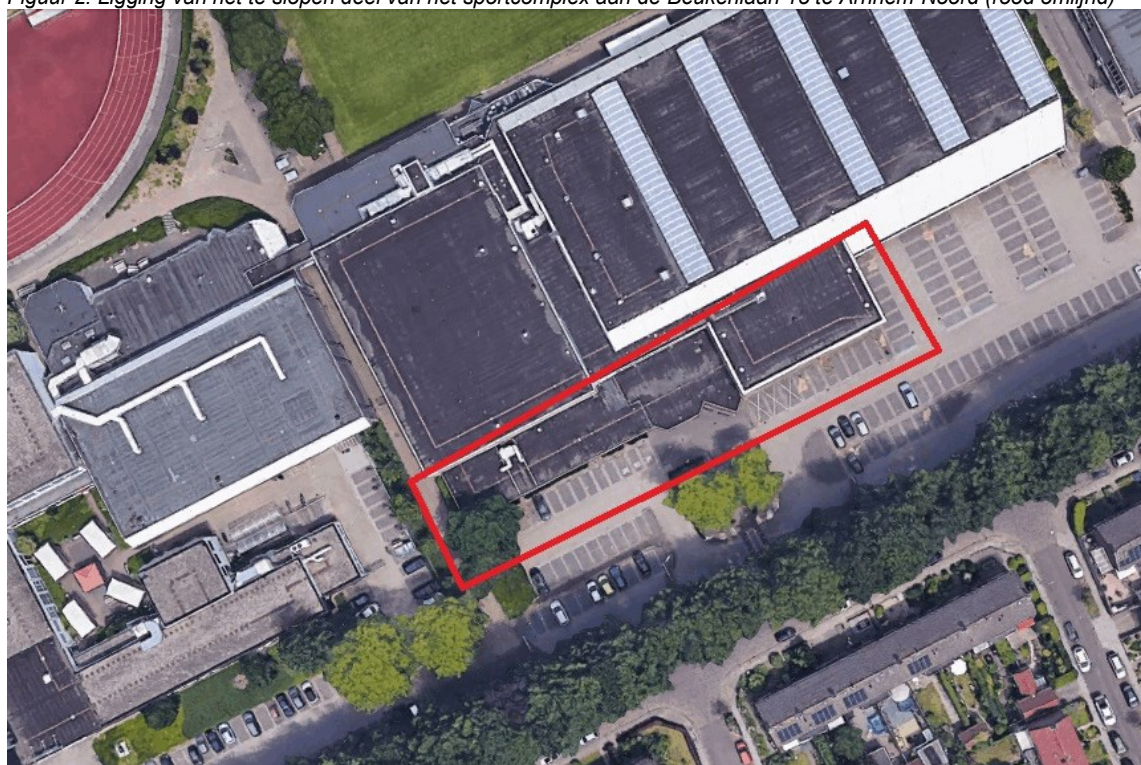

Figuur 3: Ligging van het te slopen zwembad aan de Beukenlaan 23 te Arnhem-Noord (geel omlijnd).



BIJLAGE 2: Ligging van de aanwezige verblijfplaatsen van de gewone dwergvleermuis in het sportcomplex en het zwembad Valkenhuizen aan de Beukenlaan te Arnhem-Noord.

Figuur 4: Ligging van paar- en zomerverblijfplaatsen (oranje ruitjes) van de gewone dwergvleermuis in het te slopen deel van het sportcomplex Valkenhuizen aan de Beukenlaan de Arnhem-Noord. Tevens is de ligging van een vliegroute van de gewone dwergvleermuis aangegeven (oranje pijl).



Figuur 5: Ligging van verblijfplaatsen van de gewone dwergvleermuis in het te slopen zwembad aan de Beukenlaan te Arnhem-Noord. De paarverblijven zijn aangegeven met een oranje ruit, het kraamverblijf met een oranje ster, de foerageergebieden met een oranje cirkel en een vliegroute met een oranje pijl.

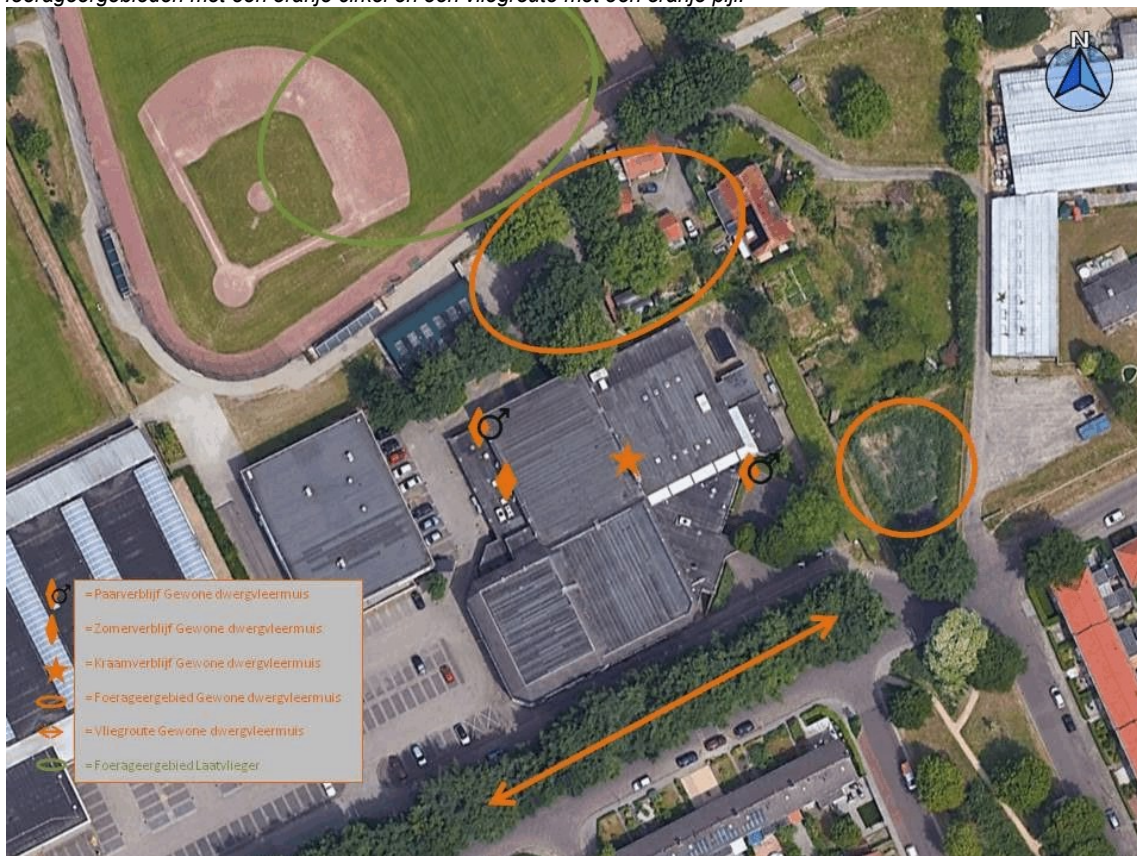

BIJLAGE 3: Ligging van alternatieve verblijfplaatsen gewone dwergvleermuis.

Figuur 6: Ligging van verblijfplaatsen van de gewone dwergvleermuis in het overblijvende deel van de sporthal (16 winterverblijven achterzijde sporthal (4 x 4 boorgaten in penanten)).



Figuur 7: Ligging van verblijfplaatsen van de gewone dwergvleermuis in het overblijvende deel van de sporthal (4x zomerverblijf achterzijde sporthal (ruimte overstek geschikt maken)).



Figuur 8: Ligging van verblijfplaatsen van de gewone dwergvleermuis in het nieuwe zwembadgebouw (16 paar/zomerverblijven integreren voorgevel nieuwbouw).

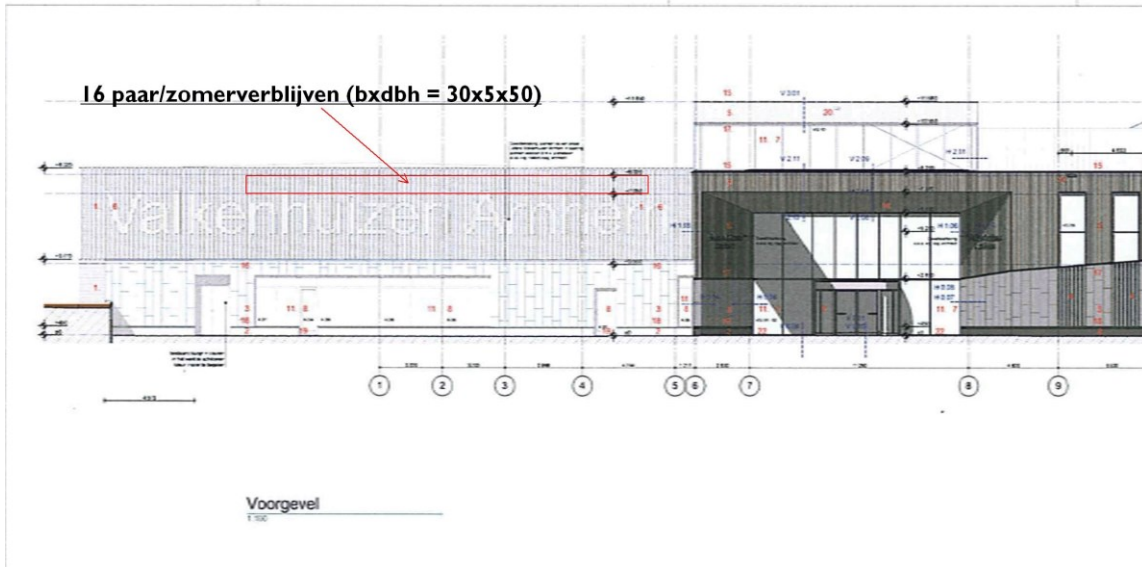

Figuur 9: Ligging van verblijfplaatsen van de gewone dwergvleermuis in het nieuwe zwembadgebouw (4 kraamverblijven (tevens geschikt als paar/zomerverblijf) oostgevel nieuwbouw).

