



ONTWERPBESLUIT WET NATUURBESCHERMING VAN GEDEPUTEERDE STATEN VAN
GELDERLAND

Wet natuurbescherming hoofdstuk 3, ontheffing soorten

Datum besluit : 24 april 2019
Onderwerp : Wet natuurbescherming - 2018-015146 - gemeente Voorst
Activiteit : Sloop en nieuwbouw rioolgemaal aan de Kruisakkerweg te Twello
Verlenen/weigeren : Verlenen ontheffing

Aanvrager : Waterschap Vallei en Veluwe te Apeldoorn
Zaaknummer : 2018-015146

Beslissing van GEDEPUTEERDE STATEN VAN GELDERLAND op het verzoek van Waterschap Vallei en Veluwe, Postbus 4142 te Apeldoorn, hierna te noemen de aanvrager, van 20 december 2018 om een ontheffing op grond van de Wet natuurbescherming, hierna de Wnb.

De opbouw van deze beslissing is als volgt:

- Allereerst worden de ingediende *aanvraag en het procesverloop* toegelicht;
- Daarna volgt het *besluit* met inbegrip van de voorschriften;
- Onder het kopje '*beoordeling*' wordt de onderbouwing van het besluit gegeven;
- De beslissing wordt afgesloten met enkele algemene bepalingen en een toelichting op het verdere procesverloop ('*overige verplichtingen*' en '*zienswijzen*').

AANVRAAG EN PROCESVERLOOP

Op 20 december 2018 ontvingen wij een aanvraag van Waterschap Vallei en Veluwe, Postbus 4142 te Apeldoorn, voor een ontheffing in het kader van hoofdstuk 3 van de Wnb op grond van artikel 3.5 lid 2 en lid 4 voor het opzettelijk beschadigen of vernielen van voortplantings- of rustplaatsen van de gewone dwergvleermuis en het opzettelijk verstoren van vleermuizen.

De ontheffing wordt aangevraagd in het kader van de in de wet genoemde belangen van de volksgezondheid, de openbare veiligheid of andere dwingende redenen van groot openbaar belang, met inbegrip van redenen van sociale of economische aard en met inbegrip van voor het milieu wezenlijke gunstige effecten.

De aanvraag maakt deel uit van deze ontheffing.

Er is voor het aangevraagde project niet eerder een ontheffing verleend.

Er wordt geen gebruik gemaakt van een gedragscode.

Op deze aanvraag is afdeling 3.4 van de Algemene wet bestuursrecht van toepassing verklaard.

BESLUIT

Gedeputeerde Staten van Gelderland

HEBBEN BESLOTEN

gelet op artikel 3.8 lid 1 en lid 5 van de Wet natuurbescherming

ONTHEFFING TE VERLENEN

aan Waterschap Vallei en Veluwe, Postbus 4142 te Apeldoorn;

voor de soort(en), verbodsbepaling(en) en wettelijke belang(en) zoals weergegeven in tabel 1.

Tabel 1: Soort(en), verbod(en) en belang(en).

Soort	Verbod	Belang
Gewone dwergvleermuis (<i>Pipistrellus pipistrellus</i>)	Artikel 3.5 lid 2	Het opzettelijk verstoren
	Artikel 3.5 lid 4	Het beschadigen of vernielen van voortplantingsplaatsen of rustplaatsen

Belang:

A: Artikel 3.8 lid 5b onder 3 van de Wnb: in het belang van de volksgezondheid, de openbare veiligheid of andere dwingende redenen van groot openbaar belang, met inbegrip van redenen van sociale of economische aard en met inbegrip van voor het milieu wezenlijke gunstige effecten.

Aan deze ontheffing zijn op grond van artikel 5.3 van de Wet natuurbescherming de volgende voorschriften verbonden:

Algemene voorschriften

1. De ontheffing geldt voor het plangebied, zoals aangegeven in figuur 1 en 2 van bijlage 1.
2. De geldigheidsduur van de ontheffing eindigt op 31-12-2021.
3. De ontheffing geldt uitsluitend voor de soort(en), verbod(en) en belang(en) zoals weergegeven in tabel 1.
4. De ontheffinghouder dient contact op te nemen met de Provincie Gelderland indien er verbodsbepalingen worden overtreden, waarvoor geen ontheffing is verleend. Dit kan het geval zijn als er negatieve effecten optreden op soorten waarvoor geen ontheffing is verleend of als er onverwachte negatieve effecten van de activiteiten optreden. Dit kan via e-mailadres post@gelderland.nl, onder vermelding van het zaaknummer 2018-015146.
5. Deze ontheffing kan uitsluitend gebruikt worden door (medewerkers van) de ontheffinghouder of in opdracht van de ontheffinghouder handelende (rechts-)personen. De ontheffinghouder blijft verantwoordelijk en aansprakelijk voor de juiste naleving van deze ontheffing.
6. De in voorschrift 5 genoemde (rechts)personen beschikken op de plaats waar de activiteiten van de ontheffing worden uitgevoerd over een (digitale) kopie van deze ontheffing, en tonen deze op verzoek aan de daartoe bevoegde toezichthouders en opsporingsambtenaren.
7. De in voorschrift 5 genoemde (rechts)personen zijn op de hoogte van de inhoud en het doel van deze ontheffing en de daaraan verbonden voorschriften, zodanig dat zij daar ook invulling en uitvoering aan kunnen geven.
8. Indien de ontheffinghouder de ontheffing in zijn geheel wil overdragen dan dient voor deze naamswijziging toestemming te worden gevraagd bij de Provincie Gelderland, via e-mailadres post@gelderland.nl, onder vermelding van het zaaknummer 2018-015146.
9. Minimaal twee weken voor aanvang van de werkzaamheden waarvoor de ontheffing is verleend moet melding worden gedaan van de datum van start van de werkzaamheden bij de Provincie Gelderland, via e-mailadres post@gelderland.nl, onder vermelding van het zaaknummer 2018-015146.

10. De voorgenomen werkzaamheden dienen te worden uitgevoerd onder begeleiding van een deskundige¹ op het gebied van de soort.
11. Minimaal twee weken voor aanvang van de werkzaamheden waarvoor de ontheffing is verleend, dient door de ontheffinghouder een ondertekende opdrachtbevestiging van de ecologische begeleiding te worden verstrekt aan de provincie Gelderland, via e-mailadres post@gelderland.nl, onder vermelding van het zaaknummer 2018-015146. In de opdrachtbevestiging dient een omschrijving van de ecologische begeleiding, de naam en het telefoonnummer van de ecologisch deskundige te worden vermeld.
12. De ecologisch deskundige houdt tijdens het aanbrengen van de mitigerende maatregelen en de ecologische begeleiding alle bevindingen bij in een logboek. In het logboek wordt vermeld op welke data de deskundige aanwezig was, welke werkzaamheden zijn uitgevoerd en begeleid, en hoeveel exemplaren en verblijfplaatsen van welke beschermde soorten op welke locatie zijn waargenomen. Tevens dienen er duidelijke foto's van de werkzaamheden en de geplaatste voorzieningen te worden opgenomen in het logboek. Het logboek moet altijd beschikbaar zijn op de projectlocatie.
13. Het logboek dient door de ontheffinghouder uiterlijk twee weken na afronding van de ecologische begeleiding/werkzaamheden aan de provincie Gelderland te worden verstrekt via post@gelderland.nl, onder vermelding van zaaknummer 2018-015146.

Soortspecifieke voorschriften

14. Alle mitigerende maatregelen zoals genoemd onder het kopje '*In de aanvraag beschreven mitigerende maatregelen*' dienen te worden uitgevoerd.
15. De deskundige zoals genoemd in voorschrift 10 begeleidt in elke geval het plaatsen of aanbrengen van mitigerende maatregelen en het ongeschikt maken van verblijfplaatsen.
16. Omdat het te slopen oude rioolgemaal potentieel geschikt is voor overwinterende vleermuizen, mogen de sloopwerkzaamheden niet uitgevoerd worden in de overwinteringsperiode van vleermuizen, globaal lopend van 1 november tot 1 april. Indien het niet mogelijk is de werkzaamheden buiten de overwinteringsperiode uit te voeren, dient het gebouw in het paarseizoen, globaal lopend van 15 augustus tot 1 november, voorafgaand aan de werkzaamheden, ongeschikt gemaakt te worden. Bij het ongeschikt maken in deze (paar)periode dient de avondtemperatuur 3 dagen achtereen minimaal 10°C te zijn. Na het ongeschikt maken dient nogmaals een controle uitgevoerd te worden of de vleermuizen echt vertrokken zijn, dat is met een vleermuisonderzoek in de avond.
17. Indien tijdens de werkzaamheden toch vleermuizen worden aangetroffen, dient het werk ter plaatste stopgezet te worden totdat de vleermuizen uit zichzelf vertrokken zijn. Een deskundige op het gebied van vleermuizen dient hierbij geraadpleegd te worden.

¹ De provincie Gelderland verstaat onder een deskundige een persoon die voor de situatie, habitats en soorten ten aanzien waarvan hij of zij gevraagd is te adviseren en/of te begeleiden, aantoonbare ervaring en ((soort)specifieke) ecologische kennis heeft. De ervaring en kennis dient te zijn opgedaan doordat de deskundige:

- op HBO-, dan wel universitair niveau een opleiding heeft genoten met als zwaartepunt (Nederlandse) ecologie; en/of
- als ecoloog werkzaam is voor een ecologisch adviesbureau, zoals bijvoorbeeld een bureau welke is aangesloten bij het Netwerk Groene Bureaus.

Met betrekking tot soorten of specifieke soorten kan als deskundige ook iemand worden aangemerkt die:

- op MBO-niveau een opleiding heeft afgerond met als zwaartepunt de Wet natuurbescherming, soortenherkenning en zorgvuldig handelen ten opzichte van die soorten; en/of
- zich aantoonbaar actief inzet op het gebied van de soortenbescherming en is aangesloten bij en werkzaam voor de daarvoor in Nederland bestaande organisaties (zoals bijvoorbeeld Zoogdierverseniging, RAVON, Stichting Das en Boom, Vogelbescherming Nederland, Vlinderstichting, Natuurhistorisch Genootschap, KNNV, NJN, IVN, EIS Nederland, FLORON, SOVON, STONE, Staatsbosbeheer, Natuurmonumenten, De Landschappen en Stichting Beheer Natuur en Landelijk gebied) en/of zich aantoonbaar actief inzet op het gebied van de soortenmonitoring en/of -bescherming.

18. De tijdelijk aangebrachte vleermuiskasten dienen te blijven hangen tot de permanente verblijfplaatsen zijn gerealiseerd en beschikbaar zijn, waarbij rekening dient te worden gehouden met de gewenningsperiode. Daarnaast mogen de tijdelijke vleermuiskasten pas verwijderd worden op het moment dat deze niet in gebruik zijn door vleermuizen en buiten de meest kwetsbare periodes zijnde de kraamperiode (half mei tot half juli) en de winterperiode (1 november tot 1 april). De kasten mogen enkel verwijderd worden onder begeleiding van een ecologisch deskundige.

BEOORDELING VAN DE AANVRAAG

Project

In de aanvraag beschreven project

Waterschap Vallei en Veluwe is voornemens het rioolgemaal aan de Kruisakkerweg 5 te Twello te slopen en daarvoor een nieuw gemaal te bouwen. In het projectgebied is het gemaal aanwezig met een (hoge) druktoeren. In het projectgebied staan meerdere bomen en struiken. Om de sloop- en nieuwbouwwerkzaamheden mogelijk te maken moeten naar verwachting enkele bomen gekapt worden.

In figuur 1 en 2 van Bijlage 1 wordt de ligging van het projectgebied en de directe omgeving getoond.

De volgende werkzaamheden vinden plaats:

- Binnen het plangebied wordt eerst het nieuwe gemaal gebouwd;
- Daarna wordt het oude gemaal gesloopt, inclusief de ca. 5 m diepe kelder;
- Enkele bomen worden gekapt, aanwezige struiken worden verwijderd;
- Aan de noordkant (grenzend aan percelen met nieuwbouw) op de plaats van de te kappen bomen wordt ten behoeve van afscherming van de bouwwerkzaamheden een tijdelijke afrastering geplaatst. De afrastering wordt voorzien van gaasdoek.

De werkzaamheden worden in mei 2019 gestart, de exacte planning en duur van de uitvoeringsperiode zijn nog niet bekend. De bomen zijn reeds gekapt vóór aanvang van het broedseizoen van 2019.

Onderzoek

In de aanvraag beschreven wijze van uitvoering van het onderzoek

Het uitgevoerde onderzoek naar beschermde soorten is beschreven in de bij de aanvraag gevoegde rapportage "Natuurtoets Wet natuurbescherming Rioolgemaal Twello, Kruisakkerweg te Twello. RPS advies- en ingenieursbureau bv, projectnummer 1800574A02-R18-934, december 2018".

Om de onderzoeksvragen te kunnen beantwoorden is enerzijds een bureaustudie uitgevoerd naar bestaande, beschikbare verspreidingsgegevens, (het betreft de quickscanrapportage van april 2018, waarin is gezocht naar verspreidingsgegevens in de Nationale Databank Flora en Fauna) en anderzijds heeft een veldonderzoek plaatsgevonden.

Tijdens de quickscan (april 2018) zijn de aanwezige biotopen en terreinkenmerken geïnventariseerd en zijn aanwezige beschermde en bedreigde planten en diersoorten genoteerd. Het soortgericht onderzoek ten aanzien van vleermuizen is uitgevoerd door Regelink Ecologie & Landschap. In het kraamseizoen en paarseizoen van 2018 is het projectgebied geïnventariseerd op de aanwezigheid van vleermuizen, zowel aanwezigheid van soorten als functies. De inventarisatie is uitgevoerd volgens het Vleermuisprotocol 2017.

In de aanvraag beschreven ecologische waarden

In tabel 4.1 zijn per soort de waarnemingen en functies weergegeven. In bijlage 2 zijn de verspreidingskaarten opgenomen.

Tabel 2: Overzicht aangetroffen (vleermuis-)soorten en functies. Per soort zijn de aangetroffen functies, het aantal (st.) en het aantal individuen (ind.) dat er gebruik van maakt, weergegeven.

Soort	Winterverblijfplaats	Kraamverblijfplaats	Zomerverblijfplaats	Paarverblijfplaats*	Foerageergebied	Essentieel foerageergebied	Vliegroute	Essentiële vliegroute
Gewone dwergvleermuis	ja*	nee	nee	ja, 1 st., met 2-6 ind.	ja, 15-20 ind.	ja	ja, 15-20 ind.	ja
Laatvlieger	nee	nee	nee	nee	ja, 5-6 ind.	ja	ja, 5-6 ind.	ja
Gewone grootoorvleermuis	nee	nee	nee	nee	ja, 1 ind.	nee	ja	nee

* De gewone dwergvleermuis gebruikt paarverblijfplaatsen deels ook als winterverblijfplaats. Het projectgebied heeft geen functie als massaverblijfplaats.

Niet aangetroffen zijn:

- reptielen, amfibieën, overige zoogdieren, beschermde planten, vissen, vlinders en ongewervelden.

In de aanvraag beschreven effecten van het project op de ecologische waarden

Door de sloop- en nieuwbouwwerkzaamheden wordt:

- 1 paarverblijfplaats (dat mogelijk ook als winterverblijf wordt gebruikt) van de gewone dwergvleermuis beschadigd en vernield;
- essentiële foerageergebieden en een essentiële vliegroutes van de gewone grootoorvleermuis, de gewone dwergvleermuis en de laatvlieger verstoord en/of aangetast.

In de aanvraag beschreven preventieve maatregelen om effecten te voorkomen

Er worden geen preventieve maatregelen voorgesteld.

In de aanvraag beschreven gedragscode

Uit de aanvraag blijkt dat geen gebruik gemaakt wordt van een gedragscode.

Nu preventieve maatregelen, ter voorkoming van overtreding van de in hoofdstuk 3 van de Wnb vermelde verboden, niet in deze aanvraag zijn opgenomen en er geen gedragscode van toepassing is, is voor het uitvoeren van de aangevraagde activiteit een ontheffing nodig.

In de aanvraag beschreven mitigerende maatregelen

Om negatieve effecten van de werkzaamheden op de gewone dwergvleermuis te beperken worden maatregelen voorgesteld. De mitigerende maatregelen zijn beschreven in de bij de aanvraag gevoegde rapportage "Natuurtoets Wet natuurbescherming Rioldgemaal Twello, Kruisakkerweg te Twello. RPS advies- en ingenieursbureau bv, projectnummer 1800574A02-R18-934, december 2018" en samengevat in de volgende tabel 3.

Tabel 3: Overzicht van de mitigerende maatregelen ten aanzien van verblijfplaatsen en foerageergebieden en vliegroutes.

Soort waarop negatief effect wordt verwacht	Vermijden gevoelige perioden	Tijdelijke mitigatie	Ongeschikt maken of verjagen ruim vóór de ingreep	Permanente mitigatie
<p>Gewone dwergvleermuis verblijfplaatsen</p>	<p>De kapwerkzaamheden zijn uitgevoerd in februari-half maart 2019, dus ruim voor het broedseizoen en vóór het actieve seizoen van de vleermuizen.</p> <p>Het nieuwe gemaal wordt eerst gebouwd voordat het huidige gebouw wordt gesloopt. Hierdoor blijft doorlopend bebouwing aanwezig die geschikt is als vaste rust- en verblijfplaats voor vleermuizen.</p> <p>De gewenningsperiode van 6 maanden dient in acht te worden gehouden.</p>	<p>In de zomer van 2018 zijn reeds 4 vleermuiskasten van het type “kleine kast” zoals bijvoorbeeld Schwegler 1FF, Vivara Oekraïne, Boshamer, opgehangen in bomen binnen het projectgebied, op ca. 10 m afstand van het gebouw. De kasten zijn opgehangen in bomen aangezien geen gebouwen in de directe omgeving aanwezig zijn. De vleermuiskasten zijn op minimaal 3 m hoogte neergehangen.</p>	<p>In de laatste maand van de gewenningsperiode zal de oorspronkelijke verblijfplaats ongeschikt gemaakt worden in de toegestane periode (tussen half april en half mei of tussen september en half oktober) op basis van de volgende punten.</p> <ul style="list-style-type: none"> ▪ Het ongeschikt maken vindt plaats onder begeleiding van een ter zake kundige ecooloog. ▪ In de zijanten van het gebouw worden minimaal 5 dagen (met een avondtemperatuur van min. 10° C) voorafgaand aan de werkzaamheden openingen in de gevel en dakbedekking gemaakt, bij voorkeur over de volle breedte of op de hoeken. Hierdoor ontstaat tocht die het microklimaat verstoort en wordt de verblijfplaats ongeschikt gemaakt. ▪ Nadat het gebouw ongeschikt gemaakt is voor vleermuizen, moet het minimaal drie dagen met avondtemperaturen van meer dan 10° C ongemoeid blijven staan voordat wordt overgegaan tot de daadwerkelijke werkzaamheden. Dit is noodzakelijk om vleermuizen die zich toch nog onverhoopt ergens in het gebouw bevinden de kans te geven het gebouw te verlaten. ▪ Als tijdens de werkzaamheden vleermuizen aangetroffen worden, 	<p>Het nieuwe gebouw is voorzien van spouwmuren. Om geschikte omstandigheden te creëren voor nieuwe (permanente) verblijfplaatsen zijn de volgende punten opgenomen in de eisen voor het ontwerp:</p> <ul style="list-style-type: none"> ▪ In de spouwmuur moeten open stootvoegen worden aangebracht met een opening van 1,5 tot 2 cm breed. Deze open stootvoegen dienen ook boven in de gevel aangebracht te worden. ▪ Op de overgang van gevel en dakbekleding wordt aan de noordgevel een boeiboord van ca. 15 cm bevestigd. Tussen boeiboord en gevel wordt ca 1,5 cm vrije ruimte gehouden. ▪ Het gebouw is 3,2 meter hoog. Hiermee wordt voldaan aan de minimaal benodigde hoogte van 3 m. <p>Het nieuwe gebouw van het gemaal wordt eerst gebouwd. Pas na realisatie van deze bouw en het in werking stellen van het gemaal wordt het huidige gebouw gesloopt. Ten aanzien van de verblijfplaatsen van gewone dwergvleermuis betekent dit dat altijd een gebouw aanwezig is dat geschikt is als verblijfplaats. Daarnaast zijn ook nog 4 (tijdelijke) vleermuiskasten aanwezig in nabijgelegen bomen.</p>

Soort waarop negatief effect wordt verwacht	Vermijden gevoelige perioden	Tijdelijke mitigatie	Ongeschikt maken of verjagen ruim vóór de ingreep	Permanente mitigatie
			dienen de werkzaamheden direct te worden stopgezet en moet een ter zake kundige ecooloog worden geraadpleegd.	
Gewone dwergvleermuis foerageergebied en vliegroutes	De te kappen bomen worden gekapt omstreeks februari-half maart 2019, dus ruim voor het broedseizoen en vóór het actieve seizoen van de vleermuizen.	N.v.t.	N.v.t.	Aan de noordzijde (zijde van de nieuwbouwlocatie buiten het projectgebied) is het noodzakelijk om de huidige houtige vegetatie te verwijderen. Langs deze grens wordt de volgende beplanting, als mitigerende maatregel aangebracht: <ul style="list-style-type: none"> ▪ Haag van beuk (<i>Fagus sylvatica</i>), met een hoogte van ca. 2,5 m en een plantafstand van 3 per strekkende meter. ▪ Leibomen van linde (<i>Tilia spec.</i>). Over een lengte van ca. 35 m worden 7 bomen geplant. De eerste zijtakken staan op een hoogte van ca. 2,7m. ▪ Het plantmateriaal dient inheems (autochtoon) te zijn. De leibomen staan te midden van de haag. Deze combinatie zorgt voor een gesloten begroeiing die zowel zorgt voor afscherming van (buiten) verlichting vanuit de nieuwbouwwoningen als voor beschutting en luwte binnen het projectgebied, overeenkomstig met de huidige situatie.

Beoordeling

Beoordeling ecologisch onderzoek en de mitigerende maatregelen

Wij hebben het ecologisch onderzoek beoordeeld en wij oordelen dat het onderzoek op de juiste wijze is uitgevoerd en compleet is. De voorgestelde mitigerende maatregelen zijn voldoende.

Andere bevredigende oplossing

Het project is verbonden aan de locatie van het huidige gemaal. Er is dan ook geen alternatieve locatie voor dit project.

Beoordeling van de andere bevredigende oplossingen

Wij concluderen dat er geen andere bevredigende oplossing bestaat.

Belang

Het gemaal pompt het rioolwater van de kernen Twello, Teuge en De Vecht naar de rioolwaterzuivering in Terwolde. Het gemaal is aan vervanging toe en vervult een belangrijke functie ten aanzien van de volksgezondheid. Voor het vervangen van het rioolgemaal worden sloop en nieuwbouw gepleegd. Het is hierbij van belang dat het nieuwe gemaal eerst wordt gerealiseerd voordat het huidige rioolgemaal wordt gesloopt.

De werkzaamheden worden uitgevoerd onder het volgende wettelijk belang ten aanzien van artikel 3.5 (Habitatrichtlijn): Volksgezondheid, openbare veiligheid of dwingende redenen van openbaar belang, met inbegrip van redenen van sociale of economische aard en voor het milieu wezenlijke gunstige effecten.

Beoordeling van belang(en)

Wij kunnen instemmen met het in de aanvraag beschreven belang(en). Het betreft het belang dat is weergegeven in tabel 1.

Gunstige staat van instandhouding

In de bij de aanvraag gevoegde rapportage “*Natuurtoets Wet natuurbescherming Rioolgemaal Twello, Kruisakkerweg te Twello. RPS advies- en ingenieursbureau bv, projectnummer 1800574A02-R18-934, december 2018*” is beschreven in hoeverre de gunstige staat van de beschermde soorten in het geding is door de geplande werkzaamheden.

Beoordeling van de effecten op de staat van instandhouding van de desbetreffende soort(en)

Het uitvoeren van de werkzaamheden betreft een ingreep met een negatief effect op een paar- en winterverblijfplaats voor enkele individuen van gewone dwergvleermuis. Door het naleven van de mitigerende maatregelen wordt voorzien in nieuwe geschikte verblijfplaatsen, geschikt foerageergebied en geschikte omstandigheden voor vliegroutes. Hierdoor wordt zo veel mogelijk voorzien in voorzieningen en omstandigheden overeenkomstig met de huidige situatie. Wij kunnen hiermee instemmen.

Op basis van het voorgaande hebben wij bepaald voor welke (aangevraagde) soort(en) welke verbodsbepalingen worden overtreden. Deze zijn weergegeven in tabel 1. Voor deze soort(en) en verbod(en) wordt de ontheffing verleend.

Conclusie

Gelet op het voorgaande kan de gevraagde ontheffing worden verleend.

OVERIGE VERPLICHTINGEN

Wij wijzen u er op dat u zelf verantwoordelijk bent voor het verkrijgen van eventueel benodigde ontheffingen, vergunningen of toestemmingen op grond van andere wet- en regelgeving.

ZIENSWIJZEN

Gedurende de periode van terinzagelegging kan eenieder schriftelijk of mondeling zienswijzen over het ontwerpbesluit naar voren brengen. Ingediende zienswijzen worden met het uiteindelijke besluit en de bijbehorende stukken ter inzage gelegd.

Schriftelijke zienswijzen kunnen worden gericht aan Gedeputeerde Staten van Gelderland, Postbus 9090, 6800 GX Arnhem, of aan post@gelderland.nl, onder vermelding van het zaaknummer dat op de eerste bladzijde van het ontwerpbesluit staat vermeld. Voor een

mondelijke zienswijze of toelichting over het ontwerpbesluit kan contact worden opgenomen met het Provincieloket (telefoonnummer (026) 359 99 99).

Wij maken u erop attent dat alleen beroep tegen het uiteindelijke besluit kan worden ingediend als de indiener ook een zienswijze heeft ingebracht tegen het ontwerpbesluit en men belanghebbende is.

De periode van terinzagelegging is te vinden onder de technische informatie van de kennisgeving. Deze kennisgeving is in te zien op de website van Overheid.nl.

bijlagen:

- Bijlage 1: Kaart projectlocatie
- Bijlage 2: Kaart locaties aangetroffen soorten en functies
- Bijlage 3: Kaart met locaties van te nemen maatregelen

BIJLAGE 1: Ligging plangebied aan de Kruisakkerweg 5 te Twello.

Figuur 1: Ligging van het plangebied, waarin het rioolgemaal is gelegen (binnen de rode contouren).

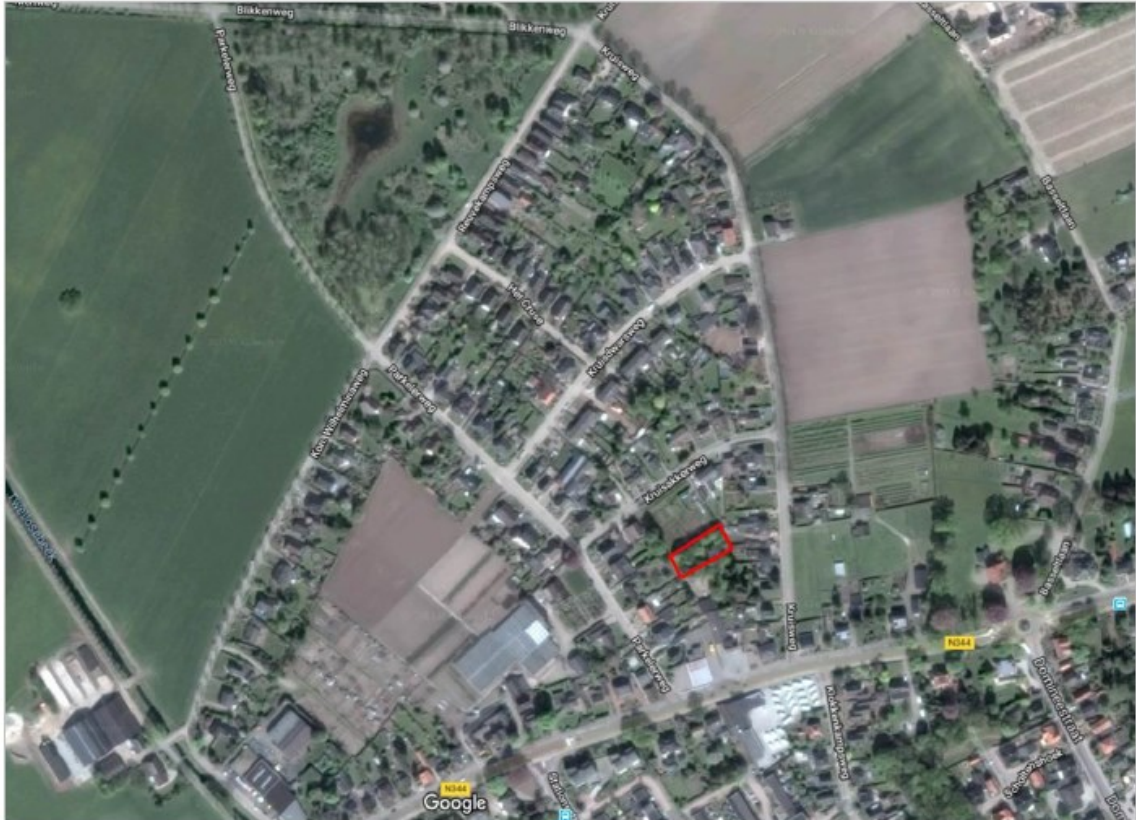

Figuur 2: Ligging van het rioolgemaal op een topografische kaart, met de ligging van het rioolgemaal binnen de rode contouren (gebouw met nummer 5).



BIJLAGE 2: Kaarten met ligging van aangetroffen soorten en functies.

Figuur 3: Ligging van waarnemingen aan gewone dwergvleermuis, gewone grootoorvleermuis en laatvlieger in en rond het plangebied.



Figuur 4: Ligging van vliegroutes van de gewone dwergvleermuis en laatvlieger in en rond het plangebied op basis van de batdetector.

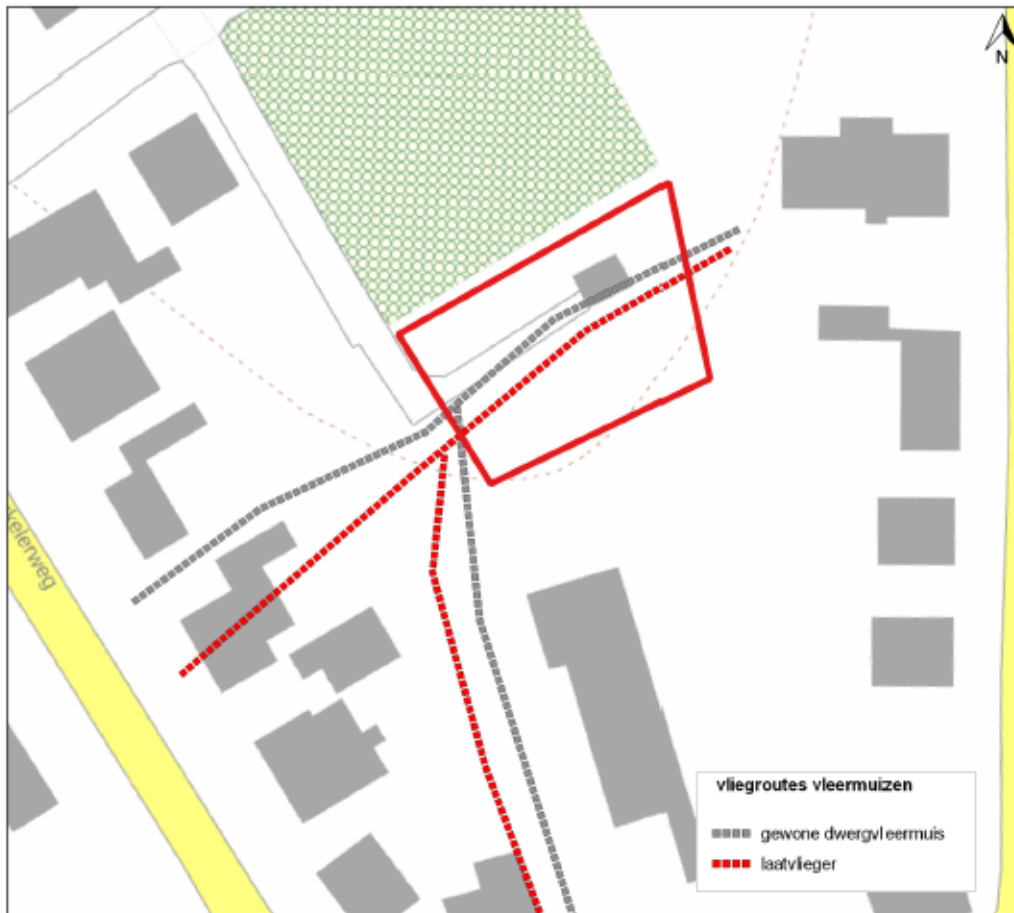

BIJLAGE 3: Kaart met ligging van te nemen maatregelen.

Figuur 5: Overzicht van te nemen maatregelen in het plangebied.

