



BESLUIT WET NATUURBESCHERMING VAN GEDEPUTEERDE STATEN VAN  
GELDERLAND

---

Wnb hfdst 2 gebieden

Artikel 2.7 lid 2 en 3, artikel 2.8 lid 3 en 9 en artikel 1.13 Wet natuurbescherming en artikel 2.7  
Besluit natuurbescherming

**Datum besluit** : 12 december 2018  
**Onderwerp** : Wet natuurbescherming - gebieden - 2018-006566 - gemeente Rheden  
**Activiteit** : het reviseren van de wandelpadenstructuur van het Herikhuizerveld  
gelegen in Nationaal Park Veluwezoom te gemeente Rheden  
**Verlenen/weigeren** : verlenen vergunning

**Aanvrager** : Natuurmonumenten  
**Zaaknummer** : 2018-006566

Beslissing van GEDEPUTEERDE STATEN VAN GELDERLAND op het verzoek van Natuurmonumenten, Heuvenseweg 6a, 6991 JE Rheden, hierna te noemen aanvrager, van 1 mei 2018 om een vergunning in het kader van de Wet natuurbescherming, hierna de Wnb.

### **Aanvraag en procesverloop**

De aanvraag omvat het reviseren van een wandelpadenstructuur in het Herikhuizerveld gelegen in Nationaal Park Veluwezoom. Vanwege de ligging van het project in de provincie Gelderland zijn wij bevoegd gezag.

Het Herikhuizerveld vormt van oudsher een aantrekkelijk wandelgebied met ca. 2 miljoen bezoeken per jaar. Door een onduidelijke wandelpadenstructuur en toepassing van begrazing met IJslandse paarden in het kader van terreinbeheer is een situatie ontstaan waarbij door veel mensen, deels met al dan niet aangelijnde hond, op de veepad- en paadjes buiten de oorspronkelijke officiële paden wordt gelopen. Dit gaat ten koste van de vegetatie en in het bijzonder de fauna. Het ligt nu in de bedoeling om voor het Herikhuizerveld en een klein aangrenzend gedeelte op het landgoed Heuven tot een verbetering te komen van de wandelpadenstructuur ten gunste van vegetatie, flora en fauna, recreatieve beleving en de onderhoudstoestand mede in relatie met erosiegevoeligheid van het gebied.

De werkzaamheden bestaan uit:

- de aanleg van 3960m aan nieuwe wandelpaden
- het opruimen van 3686m aan bestaande wandelpaden
- het scheiden van een ruit- en wandelpad\*
- het opknappen van 9588m aan bestaande wandelpaden

\*Een bestaande ruitroute met een lengte van 1586m blijft gehandhaafd, waarvan 729 m parallel gaat lopen met een wandelpad.

De aanleg van nieuwe wandelpaden zal vooral bestaan uit het uitmaaien van de route met een bosmaaier. Het maaisel zal daar waar noodzakelijk is, worden gebruikt voor het deels dichtleggen van de oude paden, zodat inloop niet meer zal plaatsvinden. De overige delen zullen spontaan dichtgroeien.

Daarnaast worden handelingen met een klein kraantje verricht om de erosieproblematiek als gevolg van het aanwezige reliëf aan te pakken. Er is daarom gezocht naar een goede geleiding en afwateringsmogelijkheid van regenwater. Vanwege reeds ontstane erosiegeulen moet op sommige plaatsen het pad over korte afstand iets zijdelings opgeschoven worden. Deze oude erosiegeulen kunnen daarbij gebruikt worden voor wateropvang. Op sommige plaatsen zal het pad geherprofileerd worden. Daar waar de bestaande ruitroute samen blijft vallen met een wandelpad zal een duidelijker scheiding aangebracht worden door ze meer uit elkaar te laten liggen.

De werkzaamheden zullen aansluitend vergezeld gaan met het aanbrengen van routemarkeringen in het kader van een wandelknooppuntensysteem; met name op splitsingen. Ook zullen op enkele punten over korte afstand lage balustrades (10 à 20 cm) worden aangebracht om inloop van het publiek te voorkomen, daar waar bundels van veepad- en paadjes bij elkaar komen.

Op 14 september 2018 hebben wij de aanvrager per e-mail en 17 oktober 2018 per telefoon om aanvullende stukken verzocht. De aanvullende stukken zijn op 16 en 17 oktober 2018 ontvangen.

Door de aanpassing van de wandelpadenstructuur, waarbij bestaande looproutes zoveel mogelijk bij kwetsbare locaties van soorten weggehaald worden, mag aangenomen worden dat door de aanleg van nieuwe paden geen negatieve effecten op beschermde soorten zijn. De initiatiefnemer vraagt geen ontheffing op grond van soortenbescherming aan.

Het ontwerpbesluit heeft gedurende zes weken ter inzage gelegen. Wij hebben binnen deze termijn geen zienswijzen ontvangen.

Op deze vergunningaanvraag is afdeling 3.4 van de Algemene wet bestuursrecht van toepassing verklaard.

## Besluit

Gedeputeerde Staten van Gelderland;  
Gelet op artikel 2.7 lid 2 en 3, artikel 2.8 lid 3 en 9 en artikel 1.13 Wet natuurbescherming en artikel 2.7 Besluit natuurbescherming;

### HEBBEN BESLOTEN

Natuurmonumenten een vergunning conform de beschrijving in de aanvraag te **verlenen** onder de volgende voorschriften:

1. De vergunning geldt voor het project zoals aangegeven op de kaarten van bijlage 1. Er mogen geen werkzaamheden buiten de huidige en de nieuwe wandelpaden plaatsvinden en er mogen geen materiaal en materieel buiten deze gebieden worden opgeslagen.
2. Deze vergunning is uitsluitend geldig voor (medewerkers van) de vergunninghouder en voor (rechts)personen die in opdracht van de vergunninghouder handelen. De vergunninghouder blijft verantwoordelijk en aansprakelijk voor de juiste naleving van deze vergunning.
3. De (rechts)personen die zijn genoemd in het vorige voorschrift zijn volledig op de hoogte van deze vergunning en de voorschriften. Zij zijn in staat om deze voorschriften uit te voeren.
4. Een (digitale) kopie van deze vergunning dient aanwezig te zijn op de plaats waar de activiteiten worden uitgevoerd. Het is verplicht om deze te tonen op verzoek van bevoegde toezichthouders en opsporingsambtenaren.
5. Wilt u deze vergunning overdragen? U bent verplicht om daar toestemming voor te vragen aan de provincie Gelderland. Dien een verzoek in via [post@gelderland.nl](mailto:post@gelderland.nl) en vermeld het zaaknummer dat boven deze brief staat: 2018-006566.
6. Laat de werkzaamheden begeleiden door een deskundige<sup>1</sup> op het gebied van roofvogels (specifiek wespandief) en grondbroedende vogels.
7. De in voorschrift 6 genoemde deskundige houdt alle bevindingen bij in een logboek en verstrekt dit uiterlijk 2 weken na afronding van de werkzaamheden aan de Provincie Gelderland, via emailadres [post@gelderland.nl](mailto:post@gelderland.nl), onder vermelding van het zaaknummer 2018-006566. In het verslag worden vermeld op welke data de deskundige aanwezig was,

---

<sup>1</sup> De provincie Gelderland verstaat onder een deskundige een persoon die voor de situatie, habitats en soorten ten aanzien waarvan hij of zij gevraagd is te adviseren en/of te begeleiden, aantoonbare ervaring en ((soort)specifieke) ecologische kennis heeft. De ervaring en kennis dient te zijn opgedaan doordat de deskundige:

- op HBO-, dan wel universitair niveau een opleiding heeft genoten met als zwaartepunt (Nederlandse) ecologie; en/of
- als ecooloog werkzaam is voor een ecologisch adviesbureau, zoals bijvoorbeeld een bureau welke is aangesloten bij het Netwerk Groene Bureaus.

Met betrekking tot soorten of specifieke soorten kan als deskundige ook iemand worden aangemerkt die:

- op MBO-niveau een opleiding heeft afgerond met als zwaartepunt de Wet natuurbescherming, soortenherkenning en zorgvuldig handelen ten opzichte van die soorten; en/of
- zich aantoonbaar actief inzet op het gebied van de soortenbescherming en is aangesloten bij en werkzaam voor de daarvoor in Nederland bestaande organisaties (zoals bijvoorbeeld Zoogdiervereniging, RAVON, Stichting Das en Boom, Vogelbescherming Nederland, Vlinderstichting, Natuurhistorisch Genootschap, KNNV, NJN, IVN, EIS Nederland, FLORON, SOVON, STONE, Staatsbosbeheer, Natuurmonumenten, De Landschappen en Stichting Beheer Natuur en Landelijk gebied) en/of zich aantoonbaar actief inzet op het gebied van de soortenmonitoring en/of -bescherming.

welke werkzaamheden zijn uitgevoerd en (indien van toepassing) hoeveel exemplaren van welke soorten op welke locatie zijn waargenomen.

8. Meld de start van de werkzaamheden minimaal twee weken voor de startdatum bij de provincie Gelderland, via [post@gelderland.nl](mailto:post@gelderland.nl) en vermeld het zaaknummer dat boven deze brief staat: 2018-006566.
9. Meld de afronding van de werkzaamheden binnen twee weken na realisering van het project bij de Provincie Gelderland, via [post@gelderland.nl](mailto:post@gelderland.nl) en vermeld het zaaknummer dat boven deze brief staat: 2018-006566.
10. Er mag pas met de werkzaamheden gestart te worden nadat door een deskundige op het gebied van vogels vooraf in het werkveld een controle is uitgevoerd waaruit blijkt dat er geen broedende beschermde vogels en geen niet-vliegvlugge jongen aanwezig zijn.
11. De werkzaamheden moeten plaatsvinden in de periode oktober tot en met februari (buiten kwetsbare perioden van verschillende soortgroepen) en tussen zonsopgang en zonsondergang.
12. De af te sluiten paden worden afgesloten door het aanbrengen van balustrades en/of maaisel.

#### **In de aanvraag beschreven natuurwaarden**

##### Habitattypen

H2310 Stuifzandheide met struikheide, H4030 Droge heiden en H9120 Beuken-eikenbossen met hulst.

##### Habitatrichtlijnsoorten

Ter plekke van de aan te leggen wandelpaden is geen geschikt leefgebied voor aangewezen habitatrichtlijnsoorten aanwezig.

##### Broedvogels

Binnen het projectgebied komen de boomleeuwerik, nachtzwaluw en roodborsttapuit voor. In de directere omgeving zijn de broedvogels wespendif en zwarte specht aanwezig.

Voor duinpieper en tapuit zou het Herikhuizerveld als projectgebied in principe als leefgebied kunnen fungeren, voor wespendif, grauwe klauwier en draaihals minder en voor ijsvogel en zwarte specht niet.

#### **In de aanvraag beschreven relevante factoren**

De volgende relevante factoren worden in de natuurtoets besproken:

- ruimtebeslag op gronden bestaande uit habitatype;
- verstoring tijdens aanleg nieuwe, opruimen oude en opknappen bestaande wandelpaden en als gevolg van recreatief gebruik.

#### **In de aanvraag beschreven negatieve effecten van de gevraagde activiteiten**

##### *Ruimtebeslag op gronden bestaande uit habitatype*

Voorgestelde paden in het gedeelte met het habitatype Stuifzandheide met struikheide zijn op het hier aanwezige plateau dusdanig gesitueerd dat daarmee ook inloop van mensen via veepadjes in het zuidelijk aangrenzende dalcomplex zoveel mogelijk wordt voorkomen. In dit dalcomplex ligt bijvoorbeeld o.a. een bosje wat uitnodigt om erheen te lopen. Met de nieuwe inrichting wordt dit voorkomen, omdat men niet meer op dit bosje uitkijkt want het pad komt er verder vandaan te liggen (men kan niet meer over de hellingrand kijken). Hiermee wordt een

grote mate van verstoring voorkomen, ook voor wat betreft de leefgebieden van Natura-2000 soorten. Ook is met de nieuwe situering van de paden op het plateau rekening gehouden met duidelijker richtpunten waar men naar toe loopt (o.a. markante boomgroep); ook dit voorkomt uitwaaiing van wandelaars via veepadjes met bijbehorende verstoring van faunasoorten. Door het eventueel van tijd tot tijd iets verleggen van de officiële wandelpaden op dit plateau (al is het maar één meter) draagt het bij aan de instandhouding van het habitatype stuifzandheide, waarvoor een pleksgewijs open bodem karakteristiek en essentieel is. Hierdoor kunnen struikheide, korstmossen en karakteristieke N2000-soorten waaronder nachtzwaluw zich vestigen en ontwikkelen. De gehele relatief smalle strook langs de Beekhuizenseweg waarin dit habitatype en de karakteristieke incl. N2000-soorten voorkomen heeft opmerkelijk genoeg hoogstwaarschijnlijk juist zijn oorsprong in de recreatiedruk die hier tot voor kort aanwezig was in de vorm van uitwaaiing van wandelaars vanuit de vele parkeerplaatsen langs de weg. Hiermee draagt het verplaatsten naar en iets intensiveren van wandelpaden in dit deelgebiedje bij aan de instandhouding (en zelfs versterking) van het habitatype stuifzandheide en de N2000-soorten.

#### *Verstoring*

Een kwantificering van de storende factoren en de daarbij behorende afstand van waarop maximaal effecten kunnen optreden van de activiteit zijn niet aan te geven door te weinig aanwezige kennis hierover, het te complexe karakter en de afhankelijkheid van veel factoren. Wel is aan te geven dat de aanleiding van de te nemen maatregelen op de eerste plaats was om tot een verbetering te komen in de situatie voor vegetatie, flora en fauna door een betere situering en vormgeving van wandelpaden en in samenhang daarmee een sterke vermindering van het (illegale) gebruik van veepad en -paadjes. Pro saldo lijkt dat een grote winst op te leveren afgezet tegen de eventuele negatieve effecten van de uit te voeren werkzaamheden.

#### **In de passende beoordeling beschreven significante effecten van de gevraagde activiteiten**

In de natuurtoets is geoordeeld dat significante effecten uitgesloten zijn.

#### **In de aanvraag voorgestelde passende maatregelen**

In de aanvraag zijn de volgende maatregelen opgenomen om negatieve (niet significante) effecten te voorkomen:

- Het opruimen van 3686m aan oud wandelpad;
- De aanleg van enkele nieuwe wandelpaden en het dichtleggen van enkele oude paden op strategische plekken om inloop van het gebied via veepad en -paadjes te voorkomen;
- Het creëren van grotere tussenruimtes in kwetsbare gedeelten ten gunste van vooral fauna; onder meer nachtzwaluwen, boomleeuweriken en roodborsttapuiten;
- De uit te voeren werkzaamheden zullen plaatsvinden buiten de voor de verschillende soortgroepen in de gedragscode natuurbeheer opgegeven kwetsbare perioden, dus in oktober- februari;
- Het aan- en dichtleggen van paden kan in een uitermate korte tijdsperiode plaatsvinden; per deeltraject hoogstens enkele dagen en voor het gehele gebied een paar weken. De onderhoudsmaatregelen zullen maximaal 3 weken per jaar in beslag nemen;
- Gebruiksactiviteiten bestaan uit het tussen zonsopgang en zonsondergang wandelen op de bestaande en nieuw aan te leggen wandelpaden en het ruiten op het ruitepad;
- Onderhoud van de nieuwe en opgeknapt paden zal vooral handmatig plaatsvinden.

**Beoordeling van de overige effecten van de aanvraag op de instandhoudingsdoelstellingen**

Wij onderschrijven de conclusies en de daaraan ten grondslag liggende motivaties van de natuurtoets. Op grond van deze ecologische beoordeling en de te treffen maatregelen wordt de zekerheid verkregen dat de aangevraagde activiteit niet leidt tot significante effecten op de instandhoudingsdoelen.

**Conclusie**

Uit de beoordeling van de overige effecten volgt dat significant negatieve effecten zijn uitgesloten.

De vergunning kan worden verleend.

Namens Gedeputeerde Staten van Gelderland,

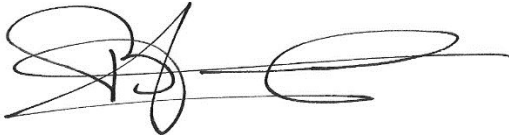

mr. H. Boerdam  
teammanager Vergunningverlening

**Beroep**

Belanghebbenden kunnen binnen zes weken na dagtekening van het besluit hiertegen een beroepschrift indienen bij de rechtbank Gelderland (Postbus 9030, 6800 EM Arnhem). Zij die partij zijn in de hoofdzaak kunnen bij de voorzieningenrechter van de rechtbank Gelderland (Postbus 9030, 6800 EM Arnhem) een verzoek indienen om een voorlopige voorziening te treffen.

Voor individuele burgers (niet voor advocaten en ook niet voor gemachtigden namens een bedrijf of organisatie) bestaat de mogelijkheid digitaal beroep of een verzoek om een voorlopige voorziening in te dienen. Meer informatie kunt u vinden op [www.rechtspraak.nl](http://www.rechtspraak.nl).

Voor het behandelen van een verzoek om een voorlopige voorziening wordt griffierecht geheven. Over de hoogte en de wijze van betalen van het griffierecht kunt u informatie verkrijgen bij de rechtbank Gelderland via telefoonnummer (088) 361 2000 of op [www.rechtspraak.nl](http://www.rechtspraak.nl).

**bijlage:**

- Bijlage 1: Kaart projectgebied
- Bijlage 2: Kaart van huidige en aangepaste wandelpadenstructuur

Bijlage 1

Kaart projectgebied



*Figuur 1 Ligging en begrenzing plangebied in het Nationaal Park Veluwezoom*

Bijlage 2

Kaart van huidige en aangepaste wandelpadenstructuur

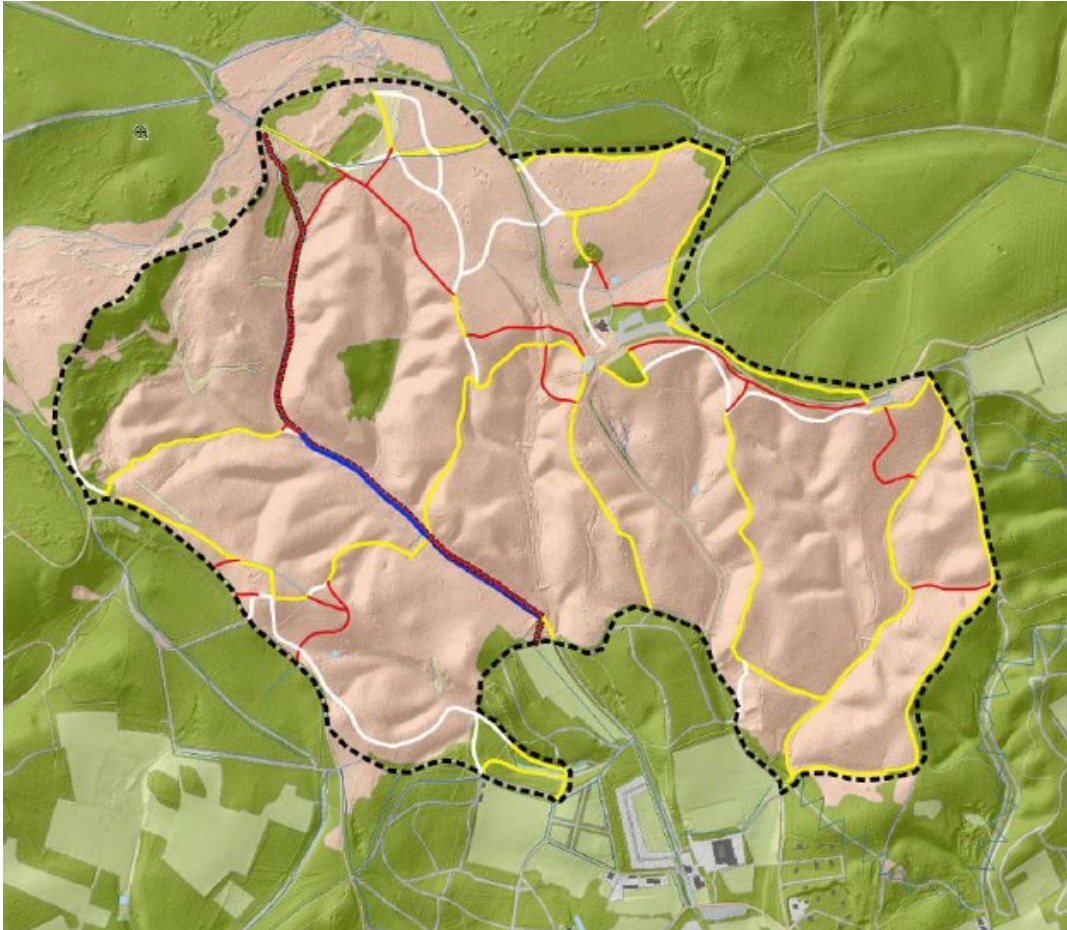

*Figuur 2 De wandelpadenstructuur in Herikhuizerveld (geel = te handhaven wandelpad; rood = te verwijderen wandelpad; wit = nieuw aan te leggen wandelpad; rood geblokt = te handhaven ruiterroute; blauw = te handhaven parallelwandelpad aan ruiterroute)*