



ONTWERPBESLUIT WET NATUURBESCHERMING VAN GEDEPUTEERDE STATEN VAN  
GELDERLAND

---

Wet natuurbescherming hoofdstuk 3, ontheffing soorten

**Datum besluit** : 27 november 2018  
**Onderwerp** : Wet natuurbescherming - 2018-009500 - gemeente Lochem  
**Activiteit** : Sloop woning aan Lage Lochemseweg 31C te Almen  
**Verlenen/weigeren** : verlenen ontheffing

**Aanvrager** : M. de Hoog  
**Zaaknummer** : 2018-009500

Beslissing van GEDEPUTEERDE STATEN VAN GELDERLAND op het verzoek van M. de Hoog, Lage Lochemseweg 31C, 7218 PA, Almen, hierna te noemen de aanvrager, van 18 juli 2018 om een ontheffing op grond van de Wet natuurbescherming, hierna de Wnb.

De opbouw van deze beslissing is als volgt:

- Allereerst worden de ingediende *aanvraag en het procesverloop* toegelicht;
- Daarna volgt het *besluit* met inbegrip van de voorschriften;
- Onder het kopje '*beoordeling*' wordt de onderbouwing van het besluit gegeven;
- De beslissing wordt afgesloten met enkele algemene bepalingen en een toelichting op het verdere procesverloop ('*overige verplichtingen*' en '*zienswijzen*').

### **AANVRAAG EN PROCESVERLOOP**

Op 18 juli 2018 ontvingen wij een aanvraag van M. de Hoog voor een ontheffing in het kader van hoofdstuk 3 van de Wnb op grond van artikel 3.5 lid 4 voor het beschadigen of vernielen van voortplantingsplaatsen of rustplaatsen van de gewone grootoorvleermuis.

De ontheffing wordt aangevraagd in het kader van het in de wet genoemde belang ter bescherming van flora en fauna of in het belang van de instandhouding van de natuurlijke habitat.

De aanvraag maakt deel uit van deze ontheffing.

Er is voor het aangevraagde project/de werkzaamheden niet eerder een ontheffing verleend.

Er wordt geen gebruik gemaakt van een gedragscode.

Op 16 november 2018 hebben wij van de aanvrager aanvullende stukken ontvangen waarom wij bij brief/e-mail van 14 november 2018 hebben verzocht.

Op deze aanvraag is afdeling 3.4 van de Algemene wet bestuursrecht van toepassing verklaard.

### **BESLUIT**

Gedeputeerde Staten van Gelderland

HEBBEN BESLOTEN

gelet op artikel 3.8 lid 1 en lid 5 van de Wet natuurbescherming

ONTHEFFING TE VERLENEN

aan M. de Hoog, Lage Lochemseweg 31C, 7218 PA, Almen;

voor de soort, de verbodsbepalingen en het wettelijke belang zoals weergegeven in tabel 1.

**Tabel 1 Soorten, verboden en belangen**

<b>Soort</b>	<b>Verbod</b>		<b>Belang</b>
Gewone grootoorvleermuis ( <i>Plecotus auritus</i> )	Artikel 3.5 lid 2	Het opzettelijk verstoren	A
	Artikel 3.5 lid 4	Het beschadigen of vernielen van voortplantingsplaatsen of rustplaatsen	

Belang:

A. Artikel 3.8 lid 5b onder 3 van de Wnb: 3 in het belang van de volksgezondheid, de openbare veiligheid of andere dwingende redenen van groot openbaar belang, met inbegrip van redenen van sociale of economische aard en met inbegrip van voor het milieu wezenlijke gunstige effecten)

Aan deze ontheffing zijn op grond van artikel 5.3 van de Wet natuurbescherming de volgende voorschriften verbonden:

### **Algemene voorschriften**

1. De ontheffing geldt voor het gebied zoals aangegeven op de kaart in bijlage 1.
2. De geldigheidsduur van de ontheffing eindigt op 1 januari 2024.
3. De ontheffing geldt uitsluitend voor de soort, de verboden en het belang zoals weergegeven in tabel 1.
4. De ontheffinghouder dient contact op te nemen met de Provincie Gelderland indien er verbodsbepalingen worden overtreden, waarvoor geen ontheffing is verleend. Dit kan het geval zijn als er negatieve effecten optreden op soorten waarvoor geen ontheffing is verleend of als er onverwachte negatieve effecten van de activiteiten optreden. Dit kan via e-mailadres [post@gelderland.nl](mailto:post@gelderland.nl), onder vermelding van het zaaknummer 2018-009500.
5. Deze ontheffing kan uitsluitend gebruikt worden door (medewerkers van) de ontheffinghouder of in opdracht van de ontheffinghouder handelende (rechts-)personen. De ontheffinghouder blijft verantwoordelijk en aansprakelijk voor de juiste naleving van deze ontheffing.
6. De in voorschrift 5 genoemde (rechts)personen beschikken op de plaats waar de activiteiten van de ontheffing worden uitgevoerd over een (digitale) kopie van deze ontheffing, en tonen deze op verzoek aan de daartoe bevoegde toezichthouders en opsporingsambtenaren.
7. De in voorschrift 5 genoemde (rechts)personen zijn op de hoogte van de inhoud en het doel van deze ontheffing en de daaraan verbonden voorschriften, zodanig dat zij daar ook invulling en uitvoering aan kunnen geven.
8. Indien de ontheffinghouder de ontheffing in zijn geheel wil overdragen dan dient voor deze naamswijziging toestemming te worden gevraagd bij de Provincie Gelderland, via e-mailadres [post@gelderland.nl](mailto:post@gelderland.nl), onder vermelding van het zaaknummer 2018-009500.
9. Minimaal twee weken voor aanvang van de werkzaamheden moet melding worden gedaan van de datum van start van de werkzaamheden bij de Provincie Gelderland, via e-mailadres [post@gelderland.nl](mailto:post@gelderland.nl), onder vermelding van het zaaknummer 2018-009500.

10. De werkzaamheden dienen te worden uitgevoerd onder begeleiding van een deskundige<sup>1</sup> op het gebied van de gewone grootoorvleermuis.
11. De deskundige op het gebied van de gewone grootoorvleermuis houdt alle bevindingen bij in een logboek en heeft deze beschikbaar op het project. Daarnaast wordt het logboek uiterlijk twee weken na afronding van de werkzaamheden verstrekt aan de Provincie Gelderland, via e-mailadres [post@gelderland.nl](mailto:post@gelderland.nl), onder vermelding van het zaaknummer 2018-009500. In het logboek wordt vermeld op welke data de deskundige aanwezig was, welke werkzaamheden zijn uitgevoerd en (indien van toepassing) hoeveel exemplaren en verblijfplaatsen van welke soorten op welke locatie zijn waargenomen.

#### **Soortspecifieke voorschriften**

12. Alle mitigerende maatregelen zoals genoemd onder het kopje '*In de aanvraag beschreven mitigerende maatregelen*' van deze ontheffing dienen te worden uitgevoerd.
13. De deskundige genoemd in voorschrift 10 begeleidt in elke geval het ongeschikt maken van de huidige zomerverblijfplaats van de gewone grootoorvleermuis en de realisatie van de permanente voorzieningen.

### **BEOORDELING VAN DE AANVRAAG**

#### **Project**

##### *In de aanvraag beschreven project*

Het plangebied is gelegen buiten de bebouwde kom van Almen en betreft de deel dat behoorde tot de gesloopte T-boerderij 'Groot Besselink'. Het voorhuis van de boerderij is eerder gesloopt en bijna herbouwd. De aanvrager is voornemens ook de deel te slopen en te herbouwen. De planning van de werkzaamheden is nog onbekend, dit hangt af van de te verkrijgen bouwvergunning.

#### **Onderzoek**

##### *In de aanvraag beschreven wijze van uitvoering van het onderzoek*

Huismus, gierzwaluw, vleermuizen

Er is vooronderzoek gedaan, waarbij diverse verspreidingsatlassen zijn geraadpleegd. Op 11 september 2017 is een quickscan uitgevoerd waarbij gericht gezocht is naar nestlocaties en verblijfplaatsen van beschermde soorten. Tijdens de quickscan bleek dat een vrijwilliger van IVN afdeling Vecht en Plassengebied / vleermuizenwerkgroep al vleermuisonderzoek aan het verrichten was op de locatie. De vrijwilliger kan aangemerkt worden als een deskundige op het gebied van vleermuizen. Er heeft een uitgebreid soortgericht onderzoek plaatsgevonden in 2016, 2017 en 2018 op basis van het Vleermuisprotocol 2013/2017 en het BIJ12 kennisdocument Gewone grootoorvleermuis. Het onderzoeksgebied omvat de boerderij, de directe omgeving en de zolder. De avondonderzoeken zijn gestart voor de schemerinvall en tot circa 3 uur na zonsondergang uitgevoerd. De ochtendonderzoeken zijn ongeveer 3 uur voor zonsopgang

---

<sup>1</sup> De provincie Gelderland verstaat onder een deskundige een persoon die voor de situatie, habitats en soorten ten aanzien waarvan hij of zij gevraagd is te adviseren en/of te begeleiden, aantoonbare ervaring en ((soort)specifieke) ecologische kennis heeft. De ervaring en kennis dient te zijn opgedaan doordat de deskundige:

- op HBO-, dan wel universitair niveau een opleiding heeft genoten met als zwaartepunt (Nederlandse) ecologie; en/of
- als ecoloog werkzaam is voor een ecologisch adviesbureau, zoals bijvoorbeeld een bureau welke is aangesloten bij het Netwerk Groene Bureaus.

Met betrekking tot soorten of specifieke soorten kan als deskundige ook iemand worden aangemerkt die:

- op MBO-niveau een opleiding heeft afgerond met als zwaartepunt de Wet natuurbescherming, soortenherkenning en zorgvuldig handelen ten opzichte van die soorten; en/of
- zich aantoonbaar actief inzet op het gebied van de soortenbescherming en is aangesloten bij en werkzaam voor de daarvoor in Nederland bestaande organisaties (zoals bijvoorbeeld Zoogdierverseniging, RAVON, Stichting Das en Boom, Vogelbescherming Nederland, Vlinderstichting, Natuurhistorisch Genootschap, KNNV, NJN, IVN, EIS Nederland, FLORON, SOVON, STONE, Staatsbosbeheer, Natuurmonumenten, De Landschappen en Stichting Beheer Natuur en Landelijk gebied) en/of zich aantoonbaar actief inzet op het gebied van de soortenmonitoring en/of -bescherming.

gestart. De onderzoeken in het kader van de paarverblijven zijn tot dieper in de nacht uitgevoerd. Tijdens het onderzoek is ook gelet op huismussen, gierzwaluwen en steenmarters.

*In de aanvraag beschreven ecologische waarden*

Tijdens de onderzoeken zijn aangetroffen:

- Eén zomerverblijfplaats van de gewone grootoorvleermuis; tegen schuine balk in de nok van de deel en tussen spant en riet op de zolder van de deel. De zolder van de deel is in de wintermaanden tochtig en koud, en betreft derhalve ook geen geschikt winterverblijf in een koude winter;
- Op circa 1 kilometer afstand is in de Hervormde kerk van Almen een kolonie gewone grootoorvleermuizen aanwezig;
- Er is een verblijfplaats van de gewone dwergvleermuis achter een kraamkast aan een nabijgelegen kapschuur vastgesteld;
- In de directe omgeving zijn foeragerende en overvliegende gewone dwergvleermuizen, een rosse vleermuis en een laatvlieger waargenomen.

Niet aangetroffen zijn:

- Voortplantings- of rustplaatsen van andere vleermuissoorten, (jaarrond beschermde) nesten van vogels, reptielen, amfibieën, overige zoogdieren, beschermde planten, vissen, vlinders en ongewervelden.

*In de aanvraag beschreven effecten van het project op de ecologische waarden*

Door de sloopwerkzaamheden wordt:

- Het gehele dak van de deel die door twee exemplaren van de gewone grootoorvleermuis als zomerverblijfplaats wordt gebruikt, beschadigd en vernield;

Het gesloopte voorhuis was dermate van de deel gescheiden dat de vleermuizen in de deel niet zijn verstoord gedurende de werkzaamheden. De sloop is onder ecologische begeleiding uitgevoerd.

*In de aanvraag beschreven preventieve maatregelen om effecten te voorkomen*

Er worden geen preventieve maatregelen voorgesteld.

*In de aanvraag beschreven gedragscode*

Uit de aanvraag blijkt dat geen gebruik gemaakt wordt van een gedragscode.

Nu preventieve maatregelen, ter voorkoming van overtreding van de in hoofdstuk 3 van de Wnb vermelde verboden, niet in deze aanvraag zijn opgenomen en er geen gedragscode van toepassing is, is voor het uitvoeren van de aangevraagde activiteit een ontheffing nodig.

*In de aanvraag beschreven mitigerende maatregelen*

Om negatieve effecten van de werkzaamheden op de gewone grootoorvleermuis te beperken worden maatregelen voorgesteld. De mitigerende maatregelen zijn opgenomen in de volgende tabel. Daarnaast wordt een ecologisch werkprotocol opgesteld waarin alle te nemen maatregelen worden vastgelegd. Dit ecologisch werkprotocol is op de locatie aanwezig en onder alle betrokken partijen bekend. Werkzaamheden worden aantoonbaar conform dit protocol uitgevoerd. De werkzaamheden worden begeleid door een ecologisch toezichthouder met kennis op het gebied van de gewone grootoorvleermuis. Afwijking van het protocol is alleen mogelijk na overleg met de ecologisch toezichthouder. Bij het onverwacht aantreffen van beschermde soorten, dit geldt met name voor vleermuizen, worden de betreffende werkzaamheden direct gestaakt en wordt direct contact gezocht met de ecologisch toezichthouder (of uitvoerder). Vervolgens wordt in overleg bepaald hoe de werkzaamheden op een zorgvuldige wijze binnen de kaders van de Wet natuurbescherming kunnen worden uitgevoerd.

**Tabel 2 Overzicht van de mitigerende maatregelen.**

Soorten waarop negatief effect wordt verwacht	Vermijden gevoelige perioden	Ongeschikt maken of verjagen ruim vóór de ingreep	Permanente mitigatie
<b>Gewone grootoorvleermuis</b>	De sloop wordt uitgevoerd tussen half oktober tot en met eind maart, dat is buiten de periode dat de zomerverblijfplaats in gebruik is door de gewone grootoorvleermuis.	Voorafgaand aan de sloopwerkzaamheden wordt de zolder ongeschikt gemaakt door enkele dagen's nachts (ruim na uitvliegen) een aantal bouwlampen op zolder aan te zetten tot ruim na zonsopgang. Vervolgens wordt een vleermuischeck uitgevoerd. Bij het niet aantreffen van vleermuizen zal er tocht gecreëerd worden door het verwijderen van diverse dakpannen op strategische plekken. Wanneer er geen vleermuizen meer worden aangetroffen kan de sloop worden uitgevoerd.	In juni 2018 is een vleermuisvliering in de naastgelegen schuur gerealiseerd. Deze is al ontdekt en mogelijk in gebruik genomen door de gewone grootoorvleermuis. Daarbij zijn vleermuiskasten (VK WS 02 en VK WS 08) opgehangen en zijn diverse wegkruipplekken van hout en steen gecreëerd. Zie bijlage 2 voor details. Aan de westzijde van de schuur wordt een boeiboord aangebracht waarvan de onderkant is opengelaten. De plank is ruim 80 centimeter hoog en loopt van 3 centimeter bij de opening naar 1,5 centimeter bij de bovenkant af. In het nieuw gebouwde voorhuis worden enkele inbouwstenen (IB VL 01) ingemetseld.

*In de aanvraag beschreven overtreding van verbodsbepalingen*

Aan de hand van het voorgaande is in de aanvraag bepaald welke verbodsbepalingen worden overtreden. Dit is aangegeven in het aanvraagformulier.

**Beoordeling**

*Beoordeling van de resultaten van het ecologisch onderzoek en de mitigerende maatregelen*

Wij hebben het ecologisch onderzoek beoordeeld en wij oordelen dat het onderzoek op de juiste wijze is uitgevoerd en compleet is. De voorgestelde mitigerende maatregelen zijn voldoende.

De sloop en het ongeschikt maken van de deel gaat plaatsvinden in de periode dat de zomerverblijfplaats niet in gebruik is door de gewone grootoorvleermuis.

Doordat de deel niet meer functioneel zal zijn als zomerverblijfplaats voor de gewone grootoorvleermuis en de vleermuizen verstoord worden, is er sprake van het overtreden van de verboden artikel 3.5 lid 2 en lid 4 van de Wnb.

In juni 2018 is een vleermuisvliering gerealiseerd in de naastgelegen schuur en deze is al ontdekt door de soort, waardoor het aannemelijk is dat de vliering in gebruik wordt genomen. Daarnaast worden nog permanente voorzieningen in de vorm van een boeiboord en inbouwkasten gerealiseerd. Daarmee blijft de functionaliteit van de verblijfplaatsen voor de gewone grootoorvleermuis gewaarborgd.

Op basis van het voorgaande hebben wij bepaald voor welke (aangevraagde) soort welke verbodsbepalingen worden. Deze zijn weergegeven in tabel 1. Voor deze soort en verboden wordt de ontheffing verleend. Dit komt grotendeels overeen met de aangevraagde soort en verboden. Er is tevens sprake van opzettelijk verstoren van de gewone grootoorvleermuis, omdat de soort moet uitwijken naar alternatieve verblijfplaatsen.

**Andere bevredigende oplossing**

*In de aanvraag beschreven andere bevredigende oplossingen*

Het uitvoeren van de sloop is locatiegebonden en kan niet op een andere plek worden uitgevoerd. Het nieuw te bouwen gedeelte gaat onderdeel uitmaken van het reeds herbouwde voorhuis.

Alternatieve inrichting is niet aan de orde omdat de sloop noodzakelijk is voor de nieuwbouw. Op de deel zit een woonbestemming. Op dit moment is bewoning van de deel niet mogelijk, het is er koud en tochtig en is niet ingericht om er te wonen. Om de deel bewoonbaar te maken en aan de hedendaagse maatstaven de laten voldoen zullen er dermate ingrijpende maatregelen genomen moeten worden, waaronder isolerende maatregelen en vervangen dak, waardoor het zomerverblijf eveneens verloren zou gaan. Tevens is de staat van de deel dermate slecht dat, in alle redelijkheid, alleen de optie sloop en herbouw overblijft.

Een alternatieve werkwijze is niet aan de orde. Voor vleermuizen worden alle nodige voorzorgsmaatregelen genomen om schade tijdens de uitvoering van de werkzaamheden tot een minimum te beperken. Gekozen wordt voor een voor vleermuizen optimale werkwijze. De planning is volledig aangepast aan de functies die het plangebied heeft voor vleermuizen. De werkzaamheden vinden plaats in de ecologisch meest gunstige periode. Het hanteren van een andere planning heeft voor de aanwezige gewone grootoorvleermuizen geen voordelen.

#### *Beoordeling van de andere bevredigende oplossingen*

Er zijn geen andere alternatieve oplossingen die minder negatieve effecten op de gewone grootoorvleermuis hebben.

#### *Conclusie*

Er bestaat geen andere bevredigende oplossing.

#### **Belang**

##### *In de aanvraag beschreven belang(en)*

In de aanvraag is bepaald welk wettelijk belang op het project van toepassing is.

De deel verkeerd in een matige staat van onderhoud. De balken zijn deels verrot en tijdens enkele stormen zijn al een aanzienlijk deel van de pannen eraf gevlogen. De deel heeft op dit moment geen functie en zal derhalve niet tot nauwelijks worden onderhouden. Door het wegwaaien van pannen en het ontstaan van gaten in het riet zal uiteindelijk de vaste verblijfplaats van de exemplaren van de gewone grootoorvleermuis ongeschikt worden (te veel tocht, vochtig, te licht en dergelijke). Het habitat van deze soort zal deels verdwijnen. Er zal in dat geval geen vervangende verblijfplaats zijn aangeboden. In het kader van onderhavig project worden echter diverse nieuwe verblijfplaatsen aangeboden, waaronder een soortgelijke vliering die speciaal is vervaardigd en ingericht voor gewone grootoorvleermuizen, waardoor de exemplaren een verblijfplaats blijven behouden (in de reeds vervaardigde vleermuisvliering is al een gewone grootoorvleermuis waargenomen). Op dit moment is de deel niet bewoonbaar, ondanks de bestemming 'Wonen'. De deel kan alleen bewoonbaar worden wanneer er ingrijpende aanpassingen plaatsvinden, waaronder isolerende maatregelen. Deze maatregelen zullen eveneens tot gevolg hebben dat de gewone grootoorvleermuis geen zomerverblijf meer heeft in het gebouw.

##### *Beoordeling van belang(en)*

Wij kunnen niet instemmen met het in de aanvraag beschreven belang. Het project wordt niet in het belang voor de bescherming van flora en fauna uitgevoerd. De deel wordt aangepakt, omdat deze niet aan de huidige bouw- en wooneisen voldoet. Daarmee wordt het project uitgevoerd in het belang van de volksgezondheid, de openbare veiligheid of andere dwingende redenen van groot openbaar belang, met inbegrip van redenen van sociale of economische aard en met inbegrip van voor het milieu wezenlijke gunstige effecten. Dit belang is weergegeven in tabel 1.

#### **Gunstige staat van instandhouding**

##### *In de aanvraag beschreven effect op de staat van instandhouding van de desbetreffende soorten*

De landelijke staat van instandhouding van gewone grootoorvleermuis is in 2013 beoordeeld als 'matig gunstig'.

De lokale staat van instandhouding van de gewone grootoorvleermuis is moeilijk te beoordelen. De gewone grootoorvleermuis komt verspreid door heel Nederland voor, maar nergens in grote aantallen. De aanwezigheid van geschikte bebouwing, bossen/ bosschages, lijnvormige groenstructuren en oppervlaktewater maakt de omgeving zeer geschikt voor deze soort. In de Hervormde kerk in het centrum van Almen, circa 1 kilometer gelegen van het projectgebied, komt een grote kolonie gewone grootoorvleermuizen voor. Bij een bezoek aan de zolder van deze kerk op 6 juli 2018 werden een grote hoeveelheid uitwerpselen en enkele exemplaren aangetroffen. Afbreuk aan de (lokale) gunstige staat van instandhouding is niet aan de orde, omdat diverse maatregelen worden genomen om te voorkomen dat exemplaren van gewone dwergvleermuis geschaad of gedood worden tijdens de werkzaamheden. Daarnaast zijn ruim voor de sloopwerkzaamheden diverse soorten vervangende verblijfplaatsen gecreëerd en mogelijk in gebruik genomen gezien de aanwezigheid van vleermuisuitwerpselen. Zodoende treedt er op geen enkel moment een gebrek aan goede verblijfplaatsen op. Derhalve is de gunstige staat van instandhouding van gewone grootoorvleermuis niet in het geding.

*Beoordeling van de effecten op de staat van instandhouding van de desbetreffende soorten*

Door de sloopwerkzaamheden gaat een zomerverblijflocaat van de gewone grootoorvleermuis verloren. Omdat de nieuwe vleermuisvliering al ontdekt is en mogelijk in gebruik is genomen door de soort, blijft de gewone grootoorvleermuis in het plangebied aanwezig. Het uitvoeren van de maatregelen als bedoeld in de aanvraag leidt niet tot verslechtering van de staat van instandhouding van de gewone grootoorvleermuis.

**Conclusie**

Gelet op het voorgaande kan de gevraagde ontheffing worden verleend.

**OVERIGE VERPLICHTINGEN**

Wij wijzen u er op dat u zelf verantwoordelijk bent voor het verkrijgen van eventueel benodigde ontheffingen, vergunningen of toestemmingen op grond van andere wet- en regelgeving.

**ZIENSWIJZEN**

Gedurende de periode van terinzagelegging kan eenieder schriftelijk of mondeling zienswijzen over het ontwerpbesluit naar voren brengen. Ingediende zienswijzen worden met het uiteindelijke besluit en de bijbehorende stukken ter inzage gelegd.

Schriftelijke zienswijzen kunnen worden gericht aan Gedeputeerde Staten van Gelderland, Postbus 9090, 6800 GX Arnhem, of aan [post@gelderland.nl](mailto:post@gelderland.nl), onder vermelding van het zaaknummer dat op de eerste bladzijde van het ontwerpbesluit staat vermeld. Voor een mondelinge zienswijze of toelichting over het ontwerpbesluit kan contact worden opgenomen met het Provincieloket (telefoonnummer (026) 359 99 99).

Wij maken u erop attent dat alleen beroep tegen het uiteindelijke besluit kan worden ingediend als de indiener ook een zienswijze heeft ingebracht tegen het ontwerpbesluit en men belanghebbende is.

De periode van terinzagelegging is te vinden onder de technische informatie van de kennisgeving. Deze kennisgeving is in te zien op de website van Overheid.nl.

bijlagen:

- Bijlage 1: Kaart projectlocatie
- Bijlage 2: Gerealiseerde permanente mitigatie voor de gewone grootoorvleermuis



**BIJLAGE 1**

**Kaart projectlocatie**



*Figuur 1 Ligging en begrenzing van het plangebied (rood omkaderd).*

**BIJLAGE 2**

**Locaties van de permanente mitigatie voor de gewone grootoorvleermuis**

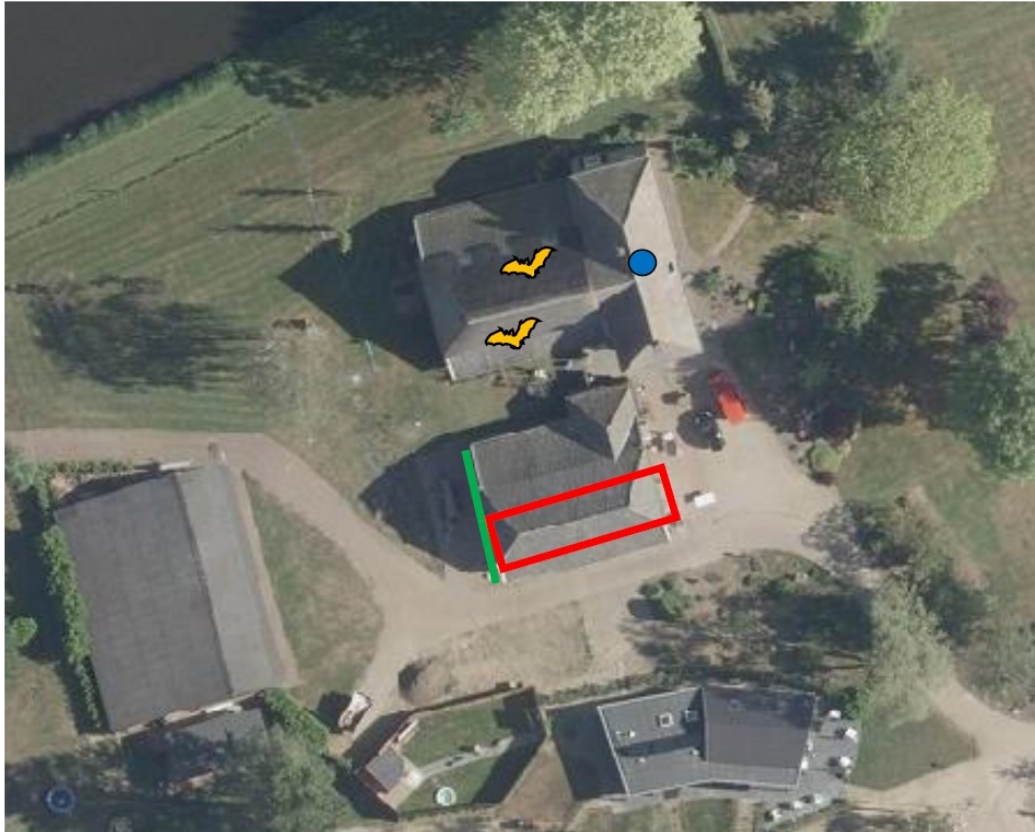

-  **Locatie(globaal) aangetroffen exemplaren**
-  **Nieuwe vloering met vleermuiskasten en wegkruipplekken**
-  **Aan te brengen boeiboord voor vleermuizen**
-  **Aan te brengen inbouwstenen in schoorsteen nieuw voorhuis (in aanbouw)**

*Figuur 2 Locaties van de permanente voorzieningen voor de gewone grootoorvleermuis.*

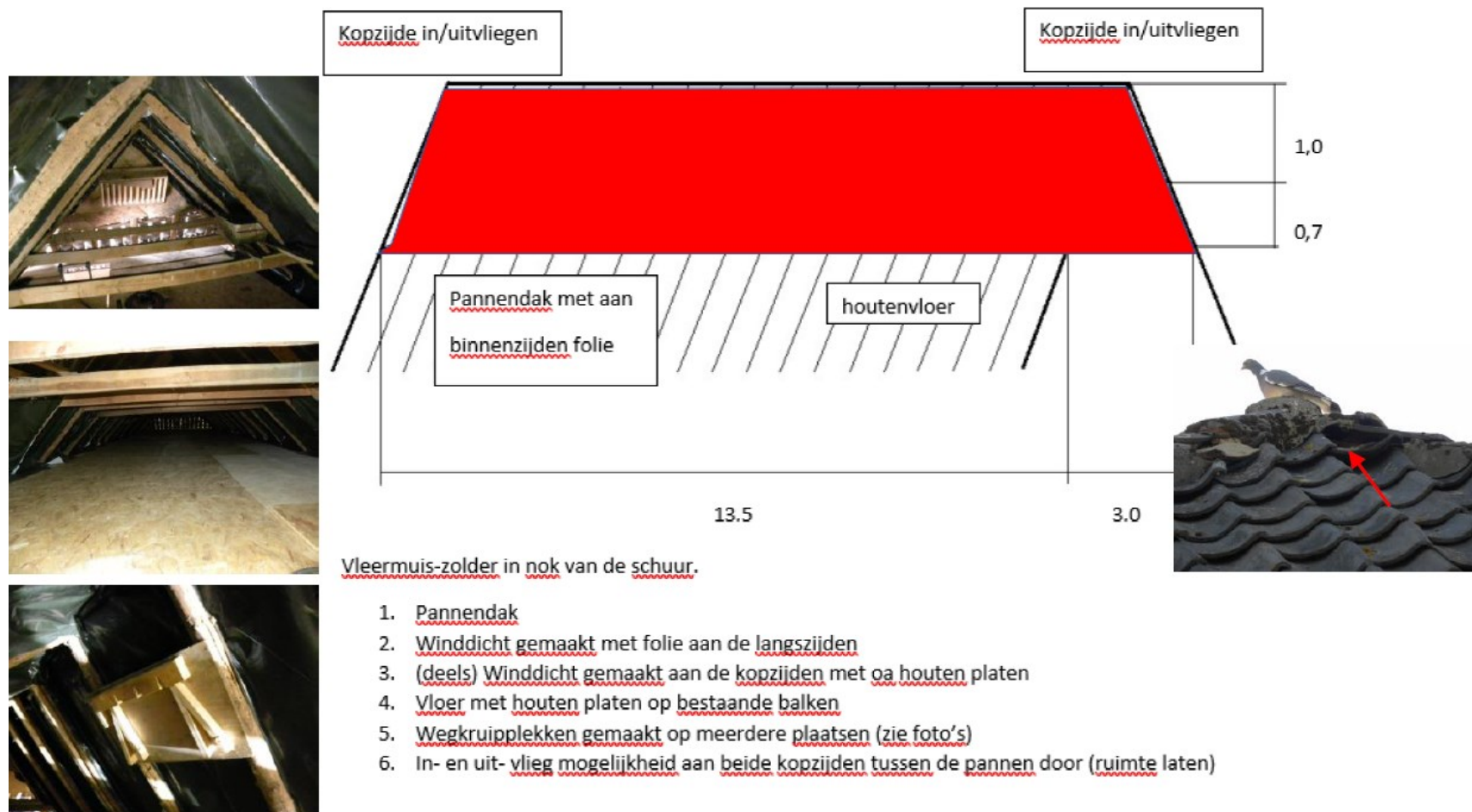

Figuur 3 Details vleermuisvliegering.