



BESLUIT WET NATUURBESCHERMING VAN GEDEPUTEERDE STATEN VAN  
GELDERLAND

---

Wet natuurbescherming hoofdstuk 2 gebieden

**Datum besluit** : 18 oktober 2018  
**Onderwerp** : Wet natuurbescherming - gebieden – 2017-004691 - gemeente  
Overbetuwe  
**Activiteit** : Natuurontwikkeling middels kleiwinning in de Randwijkse Waarden aan de  
Rijndijk te Randwijk  
**Verlenen/weigeren** : verlenen vergunning

**Aanvrager** : K3Delta B.V.  
**Zaaknummer** : 2017-004691

Beslissing van GEDEPUTEERDE STATEN VAN GELDERLAND op het verzoek van K3Delta B.V., Wanraaij 2, 6673 DN Andelst, hierna te noemen aanvrager, van 17 maart 2017 om een vergunning in het kader van de Wet natuurbescherming, hierna de Wnb.

### **Aanvraag en procesverloop**

De aanvraag omvat het winnen van klei waarna natuuroplevering plaatsvindt. Vanwege de ligging van het project in de provincie Gelderland zijn wij het bevoegde gezag.

Er is ecologisch onderzoek in het projectgebied uitgevoerd. Door het nemen van preventieve maatregelen worden effecten op beschermde soorten uitgesloten. De initiatiefnemer vraagt daarom geen ontheffing aan.

Op 26 september 2017 en 28 mei 2018 hebben wij de aanvrager per e-mail om aanvullende stukken verzocht. De aanvullende stukken zijn op 26 april en 29 mei 2018 ontvangen. Na ontvangst van de aanvullende gegevens was de aanvraag ontvankelijk en op 29 mei 2018 is de aanvraag dan ook ingeboekt in AERIUS Register.

Er is voor het aangevraagde project niet eerder een ontheffing of vergunning verleend.

Op deze vergunningaanvraag is afdeling 3.4 van de Algemene wet bestuursrecht van toepassing verklaard.

Het ontwerpbesluit heeft gedurende zes weken ter inzage gelegen. Wij hebben binnen deze termijn geen zienswijzen ontvangen.

### **Besluit**

Gedeputeerde Staten van Gelderland;

gelet op artikel 1.13, artikel 2.7 lid 2 en 3 en artikel 2.8 lid 3 en 9 Wet natuurbescherming en artikel 2.7 Besluit natuurbescherming;

HEBBEN BESLOTEN

K3Delta B.V. een vergunning conform de beschrijving in de aanvraag te **verlenen** onder de volgende voorschriften:

1. Deze vergunning met de bijbehorende AERIUS Register-bijlage (bijlage 1) met kenmerk RVbt4mzYRhse dient (digitaal) op het project aanwezig te zijn en wordt op verzoek getoond aan de daartoe bevoegde toezichthouders en opsporingsambtenaren. Iedereen die werkzaamheden in het kader van de vergunning uitvoert dient van de voorschriften in de vergunning op de hoogte te zijn.
2. De vergunning geldt voor een periode van drie jaren. Deze periode vangt aan op de dag nadat deze vergunning onherroepelijk is geworden.
3. De vergunning geldt voor de locatie aan de Rijndijk te Randwijk, zoals aangegeven in bijlage 2.
4. De start en oplevering van de werkzaamheden moeten minimaal twee weken van te voren worden gemeld bij Provincie Gelderland, via e-mailadres [post@gelderland.nl](mailto:post@gelderland.nl), onder vermelding van het zaaknummer 2017-004691.

5. Minimaal vier weken voordat met de uitvoering van het project wordt gestart moet een werkplan met in ieder geval een gedetailleerde planning en werkwijze van de te verrichten werkzaamheden ter goedkeuring worden gezonden aan de Provincie Gelderland via e-mailadres [post@gelderland.nl](mailto:post@gelderland.nl), onder vermelding van het zaaknummer 2017-004691. Er mag pas gestart worden met de werkzaamheden nadat het werkplan goedgekeurd is. Indien wijzigingen t.o.v. het werkplan plaatsvinden, dient een geactualiseerd werkplan gezonden te worden aan Provincie Gelderland.
6. Er dient buiten het broedseizoen, dat is de periode van half maart tot half augustus, van vogels gewerkt te worden of het projectgebied dient voorafgaand aan het broedseizoen ongeschikt gemaakt te worden voor vogels om te gaan broeden door bijvoorbeeld de vegetatie in het projectgebied kort voorafgaand aan het broedseizoen te maaien en deze kort te houden.
7. De werkzaamheden dienen zodanig uitgevoerd te worden dat het projectgebied na de uitvoering van het project weer geschikt en beschikbaar is voor beschermde vogels.
8. Er dient ecologische begeleiding te zijn bij de uitvoering van de werkzaamheden. De ecooloog dient in elke geval betrokken te zijn bij het eventueel ongeschikt maken van het projectgebied voor broedvogels en de oplevering t.b.v. natuurontwikkeling. De ecooloog houdt alle bevindingen bij in een logboek en heeft deze beschikbaar op het project. Daarnaast wordt het logboek uiterlijk twee weken na afronding van de werkzaamheden verstrekt aan de Provincie Gelderland, via e-mailadres [post@gelderland.nl](mailto:post@gelderland.nl), onder vermelding van het zaaknummer 2017-004691. In het logboek wordt vermeld op welke data de ecooloog aanwezig was, welke werkzaamheden zijn uitgevoerd en, indien van toepassing, hoeveel exemplaren en verblijfplaatsen van welke soorten op welke locatie zijn waargenomen.
9. Het beheerplan voor het projectgebied dient ten behoeve van de Kwartelkoning opgesteld te worden, waarbij onder meer extensief maaibeheer opgenomen is. Het beheerplan dient minimaal 3 maanden vóór oplevering van de werkzaamheden ter goedkeuring voorgelegd te worden aan de Provincie Gelderland via e-mailadres [post@gelderland.nl](mailto:post@gelderland.nl), onder vermelding van het zaaknummer 2017-004691. Indien nodig kunnen aanvullende maatregelen opgelegd worden.

#### **Bepalen vergunningplicht op basis van de PAS**

Uit de bij de aanvraag ingediende AERIUS-berekening van de beoogde situatie volgt dat er gebieden zijn waar de depositie boven de grenswaarde ligt. De AERIUS-verschilberekening is opgenomen in bijlage 1. Hierin staan alle gebieden vermeld met een depositie boven de 0,05 mol/ha/jaar.

#### **Beoordeling van de aanvraag**

De aanvraag heeft betrekking op verschillende effecten. In de beoordeling wordt eerst ingegaan op de stikstofeffecten, daarna worden de overige effecten behandeld.

#### **Historie onder de PAS**

Voor deze locatie is niet eerder een toestemmingsbesluit verleend onder de PAS.

#### **Gelderse Beleidsregels**

Gedeputeerde Staten van Gelderland hebben voor het toedelen van de vrij beschikbare ontwikkelingsruimte (segment 2) aan projecten en andere handelingen beleidsregels vastgesteld.

Provincies hebben een gezamenlijke set van beleidsregels vastgesteld voor de verdeling van de vrij beschikbare ontwikkelingsruimte. Deze hebben tot doel om de toedeling ontwikkelingsruimte eenvoudig en eerlijk uit te voeren. Verder voorkomen deze regels dat enkele aanvragers in één keer de beschikbare ontwikkelingsruimte verbruiken. Bovendien moeten ze voorkomen dat er ongelijkheid ontstaat tussen provincies.

Aanvragen worden getoetst aan de volgende beleidsregels:

1. Per PAS-programmaperiode wordt bij een toestemmingsbesluit aan een activiteit niet meer dan 3 mol stikstof per hectare per jaar aan ontwikkelingsruimte toegedeeld. Voor landbouw, industrie, infrastructuur of voor het gebruik van gemotoriseerd voertuigen voor wedstrijden geldt deze waarde in cumulatie met eerdere gemelde of vergunde activiteiten voor hetzelfde bedrijf binnen één PAS-programmaperiode.
2. De activiteit, waarvoor ontwikkelingsruimte is toegedeeld, moet binnen twee jaar zijn gerealiseerd. Daarbij geldt als starttijdstip de datum waarop het besluit onherroepelijk is geworden.
3. Voor de toedeling van ontwikkelingsruimte geldt de volgorde van ontvangst van een volledige en ontvankelijke aanvraag. Bij binnenkomst via de post geldt het tijdstip van 12.00 uur.

Uit de aanvraag blijkt dat de geplande termijn van uitvoering van de aangevraagde activiteit drie jaren omvat. Die termijn strookt niet met de in artikel 3 lid 2 vermelde termijn van twee jaren. Op grond hiervan kunnen Gedeputeerde Staten de toebedeelde ontwikkelingsruimte intrekken voor zover de aangevraagde activiteit niet binnen twee jaren is gerealiseerd. Nu de aangevraagde activiteit tijdelijk van aard is en dit geen permanente gevolgen heeft voor de nog beschikbare ontwikkelingsruimte, vormt dit geen beletsel de aangevraagde activiteit te verlenen. Aan de vergunning zal een voorschrift worden opgenomen waarin de geldigheid van deze vergunning, in overeenstemming met de aanvraag, op drie jaar is gesteld. Derhalve is de aanvraag ter toetsing aangeboden aan AERIUS Register.

Voor deze activiteit is niet eerder een vergunning danwel een verklaring van geen bedenkingen (hierna vvgb) op grond van de Wnb verleend.

#### **Activiteit waarvoor vergunning wordt aangevraagd**

De aanvrager is voornemens om in de Randwijkse Waarden natuur te ontwikkelen door kleiwinning. Het project heeft betrekking op de uitvoering van de resterende 2,4 hectare uit een vigerende ontgrondingsvergunning. Uitgangspunt is het reliëfvolgend afgraven van het kleipakket tot op de onderliggende zandspiegel. Aan de zuidzijde van het perceel ligt een verlande strang, die nu als een ondiepe greppel in het landschap zichtbaar is. Vanuit cultuurhistorisch oogpunt wordt deze verlande strang ietwat 'aangezet' (verdiept en verbreed), zodat deze beter zichtbaar wordt. De hogere delen worden met gebiedseigen (boven)grond gereconstrueerd en zo mogelijk schraal afgewerkt. De keramische klei wordt per schip afgevoerd en de vrijgekomen klei wordt als grondstof gebruikt in de regionale baksteenindustrie.

Voor het project wordt een gewijzigde oplevering (natuur in plaats van hercultivering) voorgesteld, die beter aansluit bij het hedendaagse ontgrondingenbeleid en de bestaande (natuur)waarden. De werkzaamheden duren circa 3 jaar en er wordt in korte aaneengesloten periodes gewerkt. In bijlage 2 staat weergegeven wat de beoogde ontwikkeling wordt.

#### **Referentie oprichting nieuwe activiteit**

Er is bij een nieuwe activiteit geen sprake van een referentiesituatie, de referentie is 0.

### **Vaststellen en beoordeling van de overige effecten niet zijnde stikstof-effecten**

Het projectgebied bevindt zich binnen de begrenzing van het Natura 2000-gebied 'Rijntakken'. Hierdoor zijn, naast de effecten van stikstofdepositie, andere effecten niet uit te sluiten. Uw activiteiten zijn getoetst aan overige effecten (naast stikstofdepositie) op de Natura 2000-instandhoudingsdoelen. Bij de aanvraag is een natuurtoets gevoegd.

### **In de aanvraag beschreven natuurwaarden**

Het projectgebied ligt in het deelgebied uiterwaarden Neder-Rijn van het Natura 2000-gebied Rijntakken en betreft alleen het deel dat is aangewezen onder de Vogelrichtlijn.

### **In de aanvraag beschreven relevante factoren**

In de aanvraag zijn de volgende relevante factor beschreven:

- verlies van areaal of foerageergebied door ruimtebeslag;
- verstoring door licht, geluid en optische verstoring tijdens de werkzaamheden.

### **In de aanvraag beschreven negatieve effecten van de gevraagde activiteiten, niet zijnde de effecten van stikstof**

#### **Ruimtebeslag**

*Niet-broedvogels:* Het projectgebied betreft een smal natuurgrasperceel langs de Neder-Rijn. Het perceel is vanwege de beperkte omvang en aanwezigheid van begroeiing langs de rand momenteel niet erg geschikt als foerageergebied voor kwalificerende herbivore watervogels zoals ganzen, eenden en zwanen. Tijdens het veldbezoek zijn geen uitwerpselen van ganzen of andere herbivore watervogels in het projectgebied aangetroffen. In de omliggende eiwitrijkere graslanden lagen grote hoeveelheden uitwerpselen van ganzen ten teken dat deze graslanden door ganzen en mogelijk eenden en zwanen worden gebruikt om te foerageren. Als gevolg van de voorgenomen kleiwinning in het projectgebied gaat geen geschikt foerageergebied voor kwalificerende niet-broedvogels verloren.

*Broedvogels:* Het plangebied en de directe omgeving van het plangebied bestaat uit overwegend (intensief) agrarisch gebied / droog grasland. Er is ruigte en pluksgewijze opslag van wilg en meidoorn aanwezig, maar geen kruiden of bloemen. Ook zijn er in en rondom het plangebied geen steilranden of omgevallen bomen met wortelkluit aanwezig. Het areaal sloten is beperkt en in de directe omgeving van het plangebied zijn vrijwel geen moerasvegetaties aanwezig. De ondiepe greppel aan de zuidzijde van het perceel is alleen watervoerend bij hoogwater. Hierdoor is het gebied niet geschikt als leefgebied voor de Zwarte stern, Porseleinhoen, Kwartelkoning en IJsvogel.

De Neder-Rijn en de oostelijk gelegen plas zijn mogelijk geschikt als foerageergebied voor de Oeverzwaluw. De oostelijk gelegen plas ligt op ruim 600 meter van het graafgebied. Verstoring als gevolg van de uitvoering van het project is derhalve niet aan de orde. De klei wordt per schip afgevoerd via de oever van de Neder-Rijn. De schepen gaan vrijwel meteen op in het heersende verkeersbeeld op de rivier.

#### **Verstoring**

Het project wordt gefaseerd in circa drie jaar uitgevoerd. Bij de uitvoer van de werkzaamheden wordt het gebruik van licht(signalen) zoveel mogelijk beperkt en het geluidsniveau is vergelijkbaar met het geluidsniveau van de heersende scheepvaart op de Neder-Rijn. In het plangebied en de directe omgeving van het plangebied is overwegend intensief agrarisch gebied aanwezig. Aan de noordzijde van het plangebied is grotendeels een natuurlijke afscherming aanwezig en aan de zuidzijde grenst het gebied aan agrarisch gebied. De schepen waarmee de klei wordt afgevoerd gaan vrijwel direct op in het heersende verkeersbeeld op de Neder-Rijn. Hierdoor is er van noemenswaardige verstoring vrijwel geen sprake.

### **In de passende beoordeling beschreven significante effecten van de gevraagde activiteiten**

Uit de aanvraag blijkt dat significante negatieve effecten van de gevraagde activiteiten op doelsoorten en instandhoudingsdoelen uitgesloten zijn.

### **In de aanvraag voorgestelde passende maatregelen**

- Er wordt buiten het broedseizoen gewerkt of het projectgebied wordt voorafgaand aan het broedseizoen kort gemaaid, waardoor er geen ruigtes aanwezig zijn waarin vogels kunnen gaan broeden;
- Er wordt tussen zonsopkomst en zonsondergang gewerkt;
- Er wordt gedurende het drie jaar durende project in korte aaneengesloten periodes (9-15 werkweken per jaar) gewerkt. Telkens zijn kleine (aaneengesloten) deelgebieden in bewerking, die vervolgens fasegewijs worden opgeleverd;
- Er wordt een zoveel mogelijk schrale afwerking van het perceel beoogd, waarmee de uitgangssituatie voor natuurontwikkeling sterk verbeterd voor onder andere de Kwartelkoning;
- Er wordt een verdieping en verbreding van de greppel op de zuidgrens van het plangebied beoogd, waardoor potentieel foerageergebied voor de IJsvogel wordt gerealiseerd.
- Tijdens de uitvoering van het project kunnen (tijdelijk) steilranden ontstaan, welke geschikt zijn als broedgelegenheid voor de Oeverzwaluw. In principe worden voorafgaand aan het broedseizoen maatregelen getroffen ter voorkoming van ongewenste (nieuw)vestiging tijdens de uitvoering van het project. Echter, in sommige situaties kan vestiging worden gestimuleerd in situaties dat de uitvoering van het project pas na het broedseizoen wordt voortgezet. Met de uitvoering van het project kan tijdelijk geschikt leefgebied voor de Oeverzwaluw ontstaan.

### **Cumulatieve effecten**

In de aanvraag zijn cumulatieve effecten niet beoordeeld omdat de nieuwe activiteiten niet tot negatieve effecten leiden.

### **Beoordeling van de overige effecten van de aanvraag op de instandhoudingsdoelstellingen**

Wij onderschrijven deels de beoordeling van de effecten in de aanvraag.

In de natuurtoets wordt geconcludeerd dat het projectgebied geen geschikt leefgebied voor de kwartelkoning is vanwege de toepassing van (intensief) agrarisch beheer en de afwezigheid van kruiden of bloemen. Wel is in de directe omgeving leefgebied van de kwartelkoning vastgesteld. Het is niet voldoende aannemelijk gemaakt dat het projectgebied geen onderdeel is van het leefgebied voor de soort. Daarbij is in het beheerplan van de Rijntakken van mei 2017 in de maatregelentabel opgenomen dat het projectgebied ten behoeve van de kwartelkoning ingericht en beheerd dient te worden. Bij de uitvoering van het project wordt het reliëfvolgend ontkleien tot op de zandondergrond als uitgangspunt genomen, waarna natuurontwikkeling kan plaatsvinden. Door onder meer delen van het gebied te versralen zal het aandeel hoog productieve grassen naar verwachting afnemen, waardoor de kansen voor vestiging van typische stroomdalvegetaties toenemen. Op deze wijze wordt de uitgangssituatie voor natuurontwikkeling sterk verbeterd voor de kwartelkoning en kan het plangebied ook betekenis krijgen als geschikt broedgebied voor de soort. Om het instandhoudingsdoel van de kwartelkoning te kunnen waarborgen dient er een beheerplan voor het projectgebied opgesteld te worden die toeziet op voor de kwartelkoning geschikt leefmilieu. Extensief maaibeheer is hierbij van belang. Dit is als een aanvullend voorschrift opgenomen in het besluit.

Wij hebben op grond van de uit te voeren mitigerende maatregelen de zekerheid verkregen dat de aangevraagde activiteit niet leidt tot significante effecten op de instandhoudingsdoelen.

**Conclusie**

Uit de Register-bijlage (zie bijlage 1) blijkt dat er voldoende ontwikkelingsruimte beschikbaar is om de aangevraagde situatie te verlenen. Er is voor onderliggende aanvraag ontwikkelingsruimte vastgelegd in AERIUS Register. De aanvraag past eveneens binnen de Gelderse beleidsregels.

Ook uit de beoordeling van de overige effecten volgt dat significant negatieve effecten zijn uitgesloten.

De vergunning kan worden verleend.

Namens Gedeputeerde Staten van Gelderland,

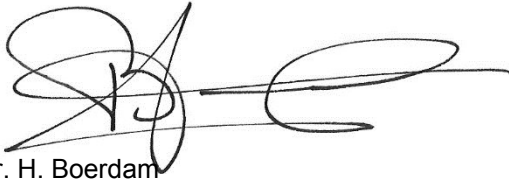

mr. H. Boerdam

**Beroep**

Belanghebbenden kunnen binnen zes weken na ter visie legging van het besluit hiertegen een beroepschrift indienen bij de rechtbank Gelderland (Postbus 9030, 6800 EM Arnhem). Zij die partij zijn in de hoofdzaak kunnen bij de voorzieningenrechter van de rechtbank Gelderland (Postbus 9030, 6800 EM Arnhem) een verzoek indienen om een voorlopige voorziening te treffen.

Voor individuele burgers (niet voor advocaten en ook niet voor gemachtigden namens een bedrijf of een organisatie) bestaat de mogelijkheid digitaal beroep of een verzoek om een voorlopige voorziening in te dienen. Meer informatie kunt u vinden op [www.rechtspraak.nl](http://www.rechtspraak.nl).

Voor het behandelen van een verzoek om een voorlopige voorziening wordt griffierecht geheven. Over de hoogte en de wijze van betaling van het griffierecht kunt u informatie verkrijgen bij de rechtbank Gelderland via telefoonnummer (088) 361 2000 of op [www.rechtspraak.nl](http://www.rechtspraak.nl).

bijlage:

- Bijlage 1: AERIUS Register-bijlage (kenmerk: RVbt4mzYRhse)
- Bijlage 2: Kaarten van de beoogde ontwikkeling

Bijlage 1

AERIUS Register-bijlage (kenmerk: RVbt4mzYRhse)

Zie separate document bij dit besluit.



Bijlage 2

Kaarten van de beoogde ontwikkeling

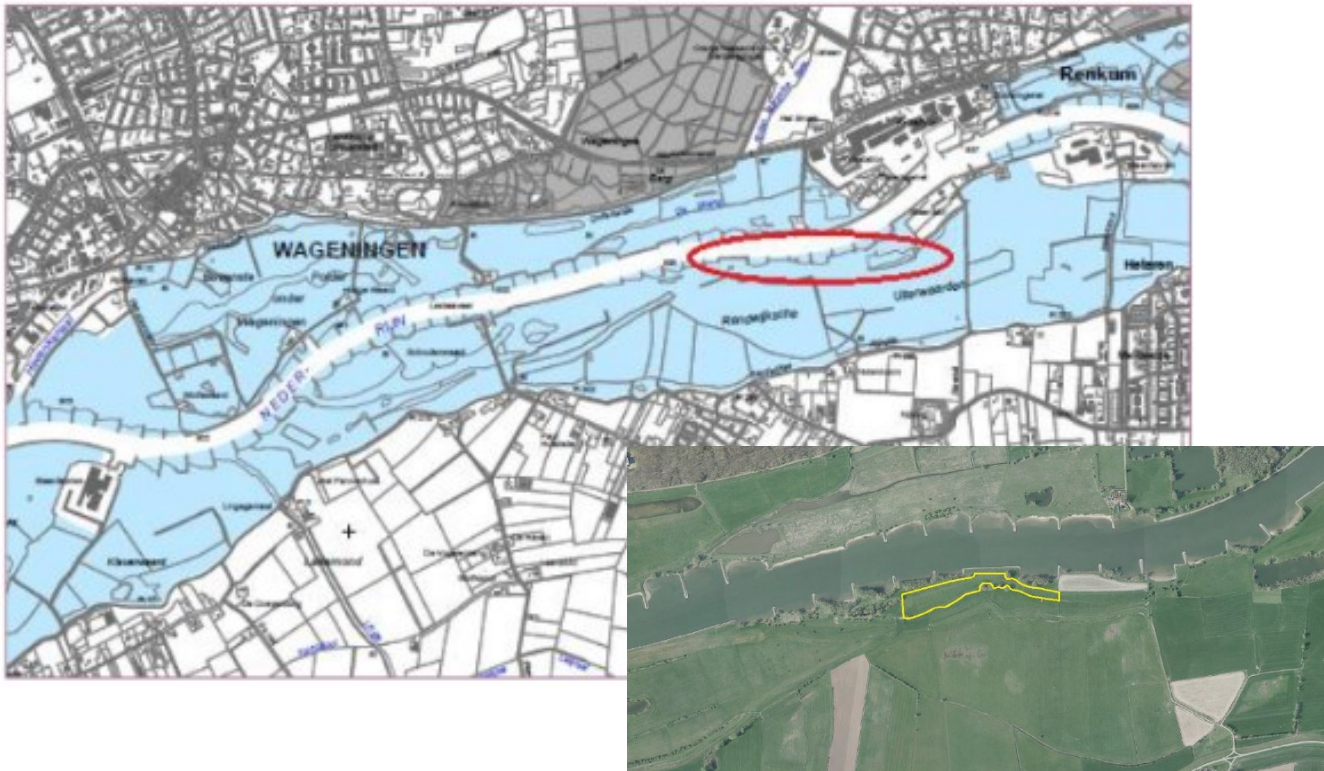

*Figuur 1 Globale ligging van het projectgebied (rood omcirkeld) en begrenzing projectgebied (geel omlijnd).*

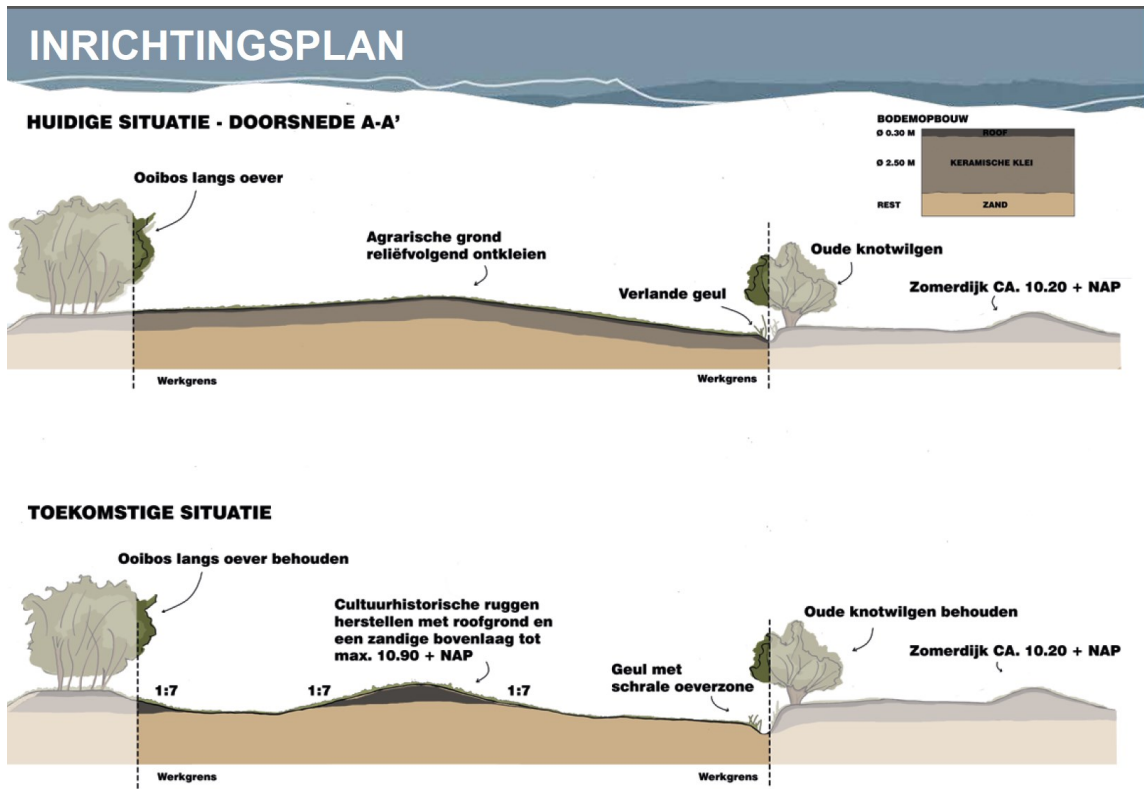
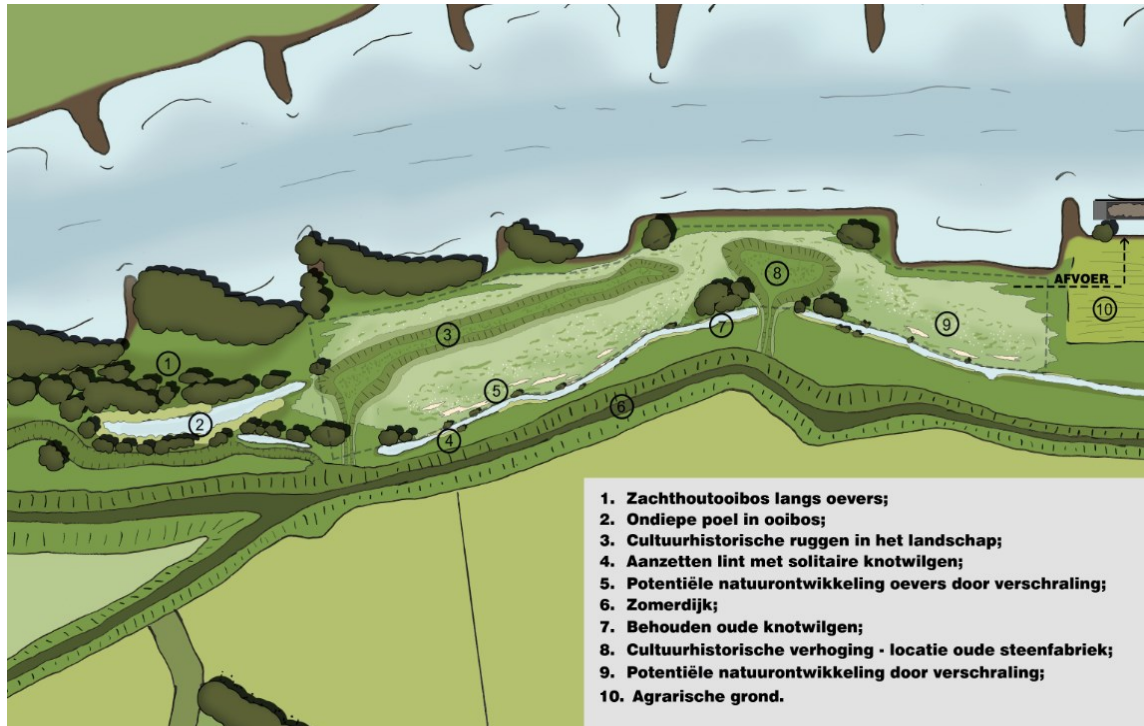

Figuur 2 Illustraties van de beoogde ontwikkeling.