

# PROJECTPLAN WATERWET ex art. 5.4 Waterwet

Datum: 28 september 2018  
Kenmerk: 2018003711  
Onderwerp: Projectplan voor aanleg nieuwe A-watergang ten zuiden van de kern Heukelum

Het college van dijkgraaf en heemraden van Waterschap Rivierenland besluit, gelet op artikel 5.4 van de Waterwet, het onderhavige projectplan tot realisatie van een nieuwe A-watergang ten zuiden van de kern Heukelum vast te stellen en uit te voeren in overeenstemming met het bepaalde in dit projectplan.

## 1. Projectbeschrijving

Op grond van artikel 5.4, eerste lid, van de Waterwet geschiedt de aanleg of wijziging van een waterstaatswerk door of vanwege de beheerder overeenkomstig een daartoe door hem vast te stellen projectplan. Het plan dient tenminste een beschrijving te bevatten van het betrokken werk en de wijze waarop het wordt uitgevoerd, alsmede een beschrijving van de te treffen voorzieningen gericht op het ongedaan maken of beperken van de nadelige gevolgen van de uitvoering van het werk, aldus artikel 5.4, lid 2, Waterwet.

### 1.1 Beschrijving betrokken werk

Het projectplan betreft de aanleg van een nieuwe A-watergang als onderdeel van ecologische herstelmaatregelen uit het Programma Aanpak Stikstof (PAS) die plaatsvinden in en nabij Natura 2000-gebied Lingegebied en Diefdijk-Zuid. De nieuwe A-watergang neemt de afvoerende functie over van de A-watergang die nu tegen het Natura 2000-gebied aanligt. Het nieuwe tracé volgt deels huidige B en C-watergangen die verruimd worden (leggercodes 025637, 421155, 025387, 025388, 025560 en 077049) en wordt deels nieuw aangelegd. De nieuwe A-watergang sluit in het oosten en zuidwesten aan op bestaande A-watergangen. Het nieuwe tracé omvat een strook van ca. 12 meter breed (8 m watergang en 4 m bijbehorende onderhoudsstrook) die verschillende percelen ten zuiden van de kern Heukelum (gemeente Lingewaal) doorkruist (zie figuur 1).

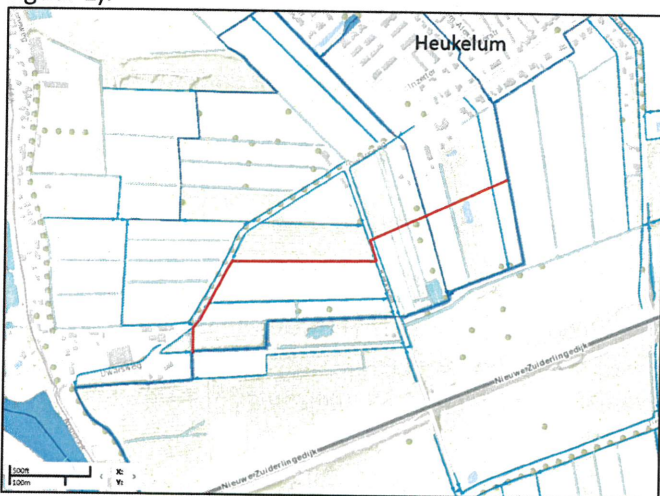

**Figuur 1: Indicatieve ligging nieuwe A-watergang (rode lijn)**

### 1.2 Wijze van uitvoering

Voor het nieuwe afvoertracé is een schetsontwerp opgesteld (zie bijlage 1). De nieuwe A-watergang heeft een bovenbreedte van 8 meter. Langs de zuidkant van de A-watergang wordt

een strook van 4 meter breed ingericht als onderhoudspad. De A-watergang wordt onderdeel van peilgebied TWL005 met een zomerpeil van NAP -0,40 m en een winterpeil van NAP -0,60 m. De te kruisen B- en C-watergangen komen aan de noordzijde in open verbinding te staan met de nieuwe A-watergang. Aan de zuidzijde worden gronddammen aangebracht. Daarnaast worden in de nieuwe watergang diverse dammen met duikers aangelegd die toegang geven tot de aanliggende percelen en wordt een nieuwe duikerconstructie aangelegd voor de kruising van de Kerkweg. De exacte locatie van deze dammen en dammen met duikers worden nader bepaald.

### *1.3 Te treffen voorzieningen*

In het kader van de voorbereiding en uitvoering van PAS-maatregelen zijn de betreffende gronden beschikbaar om de maatregelen te nemen. Met de inpassing van diverse dammen met duikers in de nieuwe A-watergang blijft ook de bereikbaarheid van de aanliggende percelen behouden.

Er wordt een beschoeiing met lokale uitsparingen voor fauna geplaatst. Het eigendom, beheer en onderhoud blijft bij het waterschap.

Er wordt verder een hekwerk geplaatst bij de ingang van het onderhoudspad naar de openbare weg (Kerkweg). Tevens zullen op de tussenliggende perceelsgrenzen landbouwhekken worden geplaatst.

Indien een belanghebbende ten gevolge van dit besluit schade lijdt of zal lijden, die redelijkerwijs niet of niet geheel te zijnen laste behoort te blijven en ten aanzien waarvan de vergoeding niet of niet voldoende anderszins is verzekerd, kan op grond van artikel 7.14 van de Waterwet een verzoek om schadevergoeding worden ingediend. Dit verzoek moet worden ingediend bij het college van dijkgraaf en heemraden van Waterschap Rivierenland, Postbus 599, 4000 AN Tiel.

## **2. Toetsing Waterwet**

De toepassing van de Waterwet is op grond van artikel 2.1 van de Waterwet gericht op:

- a. voorkoming en waar nodig beperking van overstromingen, wateroverlast en waterschaarste, in samenhang met
- b. bescherming en verbetering van de chemische en ecologische kwaliteit van watersystemen en
- c. vervulling van maatschappelijke functies door watersystemen.

### *2a. Overstromingen, wateroverlast en waterschaarste*

Door realisatie van de nieuwe A-watergang blijft de aan- en afvoerfunctie van het watersysteem ten zuiden van Heukelum behouden. De watergang is zodanig gedimensioneerd dat deze voldoet aan de beleidsregels en de Keur van het waterschap en in peilgebied TLW005 voldoende afvoercapaciteit behouden blijft om wateroverlast te voorkomen.

### *2b. Chemische en ecologische kwaliteit*

De realisatie van de nieuwe A-watergang is onderdeel van het pakket van ecologische herstelmaatregelen uit het PAS die plaatsvinden in en nabij het Natura 2000-gebied Lingegebied en Diefdijk-Zuid. De aanleg van de nieuwe A-watergang is een van de activiteiten om de PAS-maatregel M4; "opheffen verdroging: aanleg en inrichting hydrologische bufferzone" uit de PAS-gebiedsanalyse Lingegebied en Diefdijk-Zuid te realiseren.

Ter behoeve van de realisatie van een nieuwe A-watergang worden diverse bestaande watergangen verruimd en nieuwe gedeeltes aangelegd met een waterdiepte van 1,0 m ten opzichte van het winterpeil. Dit heeft een licht positief effect op de chemische en ecologische kwaliteit van het lokale watersysteem.

#### *2c. Gevolgen maatschappelijke functies watersysteem*

De vervulling van maatschappelijke functies blijft onveranderd.

#### *Conclusie*

Met uitvoering van dit projectplan blijft voldoende hydraulische capaciteit in het watersysteem ten zuiden van Heukelum gehandhaafd. Als onderdeel van de ecologische herstelmaatregelen draagt het bij aan de chemische en ecologische kwaliteit van het Natura 2000-gebied Lingegebied en Diefdijk-Zuid.

### **3. Uitvoerbaarheid**

#### *3a. Planologische inpassing*

Op grond van de Wet ruimtelijke ordening (Wro) is voor het gebied waar het project zal worden uitgevoerd het bestemmingsplan 'Buitengebied 2012' vastgesteld. De gronden hebben ter plaatse van de nieuwe watergang niet de bestemming conform het beleid van het waterschap. Het beleid van het waterschap is A-watergangen te bestemmen als *Water*. Het bestemmingsplan wordt middels een provinciaal inpassingsplan (PIP) herzien zodat de percelen een passende bestemming krijgen. Bij vaststelling van het PIP wordt ook een m.e.r.-beoordelingsbeslissing genomen. De m.e.r.-beoordelingsprocedure wordt doorlopen om te beoordelen of belangrijke nadelige gevolgen voor het milieu kunnen optreden.

#### *3b. Andere noodzakelijke vergunningen en relevante besluiten*

Bij de uitvoering van het projectplan wordt gewerkt volgens een ecologisch werkprotocol waarmee invulling wordt gegeven aan de zorgplicht van de Wet natuurbescherming. Een ontheffing is niet nodig. Zo nodig wordt voor het toepassen van grond- of baggerspecie een melding Besluit Bodemkwaliteit gedaan en na uitvoering van het projectplan wordt de nieuwe A-watergang op de legger van het waterschap opgenomen.

#### *3c. Planning*

De PAS-maatregelen, waar de aanleg van deze nieuwe A-watergang onder valt, moeten uiterlijk op 1 juli 2021 zijn gerealiseerd.

#### *3d. Overige uitvoeringsaspecten*

Teneinde de realisatie van de A-watergang mogelijk te maken dienen gronden beschikbaar te zijn en vrij gemaakt van obstakels. Er worden geen beperkingen ondervonden van kabels en leidingen, die niet in het nieuwe tracé aanwezig zijn. De Kerkweg zal tijdelijk worden afgesloten om een duikerverbinding mogelijk te maken. Voor de afvoer van grond zal het lokale wegennet tijdelijk enige hinder kunnen ondervinden. Met verkeersmaatregelen wordt de overlast tot een minimum beperkt.

#### **4. Beheer en onderhoud**

Het beheer en onderhoud van de nieuwe A-watergang is de verantwoordelijkheid van het waterschap. Deze onderhoudsverplichting wordt als zodanig vastgelegd in de legger van het waterschap. Hiervoor geldt een aparte procedure.

#### **5. Procedure**

Het projectplan is op grond van de Inspraakverordening van het waterschap voorbereid via de openbare voorbereidingsprocedure van afdeling 3.4 van de Algemene wet bestuursrecht (Awb). Dat betekent dat het ontwerp van het projectplan ter inzage heeft gelegen gedurende een periode van zes weken van 25 januari tot en met 7 maart 2018 voor het indienen van mogelijke zienswijzen. Op het ontwerp-projectplan zijn drie zienswijzen ingediend. Hiervoor is een zienswijzennota opgesteld. Deze zienswijzen hebben geleid tot aanpassing van het projectplan op twee punten namelijk:

1. Het plaatsen van een hekwerk bij de ingang van het onderhoudspad naar de openbare weg. Tevens zullen op de tussenliggende perceelsgrenzen landbouwhekken worden geplaatst.
  2. Het plaatsen van een beschoeiing met fauna uittredeplaatsen in het nieuwe A-water.
- Het college heeft het projectplan ten opzichte van het ontwerp dan ook met de hierboven genoemde twee wijzigingen vastgesteld.

#### **6. Contactpersoon**

De heer Jasper Kroon treedt namens Waterschap Rivierenland op als projectleider. Hij kan desgewenst nadere informatie verstrekken en is bereikbaar op telefoonnummer 0344 649090 en via e-mail [j.kroon@wsrl.nl](mailto:j.kroon@wsrl.nl).

Hoogachtend,  
namens het college van dijkgraaf en heemraden  
van Waterschap Rivierenland,



Caroline van der Kleij  
hoofd van de afdeling Weg- en Waterbouw

#### **Bijlagen**

- Nieuwe A-watergang NZLD.pdf

### **Beroep**

Tegen dit projectplan kan gedurende zes weken na de dag van bekendmaking beroep worden ingesteld bij de rechtbank Gelderland, Team Bestuursrecht, postbus 9030, 6800 EM Arnhem.

Degenen die beroep in kunnen stellen, zijn:

- belanghebbenden die een zienswijze tegen het ontwerpbesluit naar voren hebben gebracht;
- belanghebbenden die redelijkerwijs niet verweten kunnen worden tegen het ontwerpbesluit geen zienswijze naar voren te hebben gebracht.

Het behandelen van het beroep brengt kosten met zich mee (griffierecht). Het beroepschrift moet ondertekend zijn en ten minste bevatten: naam en adres, datum, een omschrijving van het besluit waartegen het beroep is gericht, en de gronden van het beroep. U kunt ook digitaal beroep instellen bij de rechtbank Gelderland via <http://loket.rechtspraak.nl/bestuursrecht>. Daarvoor moet u beschikken over een elektronische handtekening (DigiD). Kijk op de genoemde site voor de precieze voorwaarden.

### **Voorlopige voorziening**

Ondanks het beroep treedt het besluit in werking. Om dit te verhinderen kan, indien beroep wordt ingesteld, ook een verzoek tot het treffen van een voorlopige voorziening worden gedaan bij de Voorzieningenrechter van de rechtbank Gelderland, Team Bestuursrecht, postbus 9030, 6800 EM Arnhem. U kunt ook digitaal een voorlopige voorziening aanvragen bij de rechtbank Gelderland via <http://loket.rechtspraak.nl/bestuursrecht>. Daarvoor moet u beschikken over een elektronische handtekening (DigiD). Kijk op de genoemde site voor de precieze voorwaarden.

Ook de behandeling van dit verzoek brengt kosten met zich mee (griffierecht).

