



ONTWERPBESLUIT WET NATUURBESCHERMING VAN GEDEPUTEERDE STATEN VAN  
GELDERLAND

---

Wnb hfdst 2 gebieden

Artikel 2.7 lid 2 en 3, artikel 2.8 lid 3 en 9 en artikel 1.13 Wet natuurbescherming en artikel 2.7  
Besluit natuurbescherming

**Datum besluit** : 3 september 2018  
**Onderwerp** : Wet natuurbescherming - gebieden - 2018-005401 - gemeente Rheden  
**Activiteit** : het reviseren van de mountainbikerouten netwerk in Nationaal Park  
Veluwezoom te Rheden  
**Verlenen/weigeren** : verlenen vergunning  
**Aanvrager** : Natuurmonumenten  
**Zaaknummer** : 2018-005401

Beslissing van GEDEPUTEERDE STATEN VAN GELDERLAND op het verzoek van Natuurmonumenten, Heuvenseweg 6a, 6991 JE Rheden, hierna te noemen aanvrager, van 10 april 2018 om een vergunning in het kader van de Wet natuurbescherming, hierna de Wnb.

### **Aanvraag en procesverloop**

De aanvraag omvat het reviseren van een mountainbikeroutenetwerk in de Veluwezoom. Vanwege de ligging van het project in de provincie Gelderland zijn wij bevoegd gezag.

Het gebruik van het mountainbikeroutenetwerk is in de afgelopen jaren sterk geïntensiveerd. Mede in het licht van voornoemde intensivering is bij de toenmalige aanleg in onvoldoende mate rekening gehouden met de effecten op andere gebruikersgroepen, het te voeren onderhoud en de effecten op met name fauna en wildzichtbaarheid. Bij het voorgenomen aan te passen routenetwerk wordt rekening gehouden met deze aspecten en in het bijzonder ook de te beschermen natuurwaarden. De single- en dubbeltracks zullen respectievelijk 0,4 m en 1 m breed zijn en worden gerealiseerd middels het gebruik van motorzagen, bladblazers en eventueel bosmaaiers en een klein kraantje. Daar waar mogelijk worden de bosmaaiers en het kraantje vervangen door een 80 cm brede ruw terreinmaaier.

Op 29 augustus 2018 hebben wij de aanvrager bij brief om aanvullende stukken verzocht. De aanvullende stukken zijn op 30 augustus 2018 ontvangen.

De keuze van de nieuwe trajecten is gebaseerd op het vermijden van leefgebieden van beschermde soorten. Hierdoor mag aangenomen worden dat door de aanleg en instandhouding van het nieuwe mountainbikeroutenetwerk geen negatieve effecten op beschermde soorten zijn. Het doden van reptielen wordt zoveel mogelijk beperkt door de verplaatsing van trajecten naar gesloten bos. De initiatiefnemer vraagt geen ontheffing aan.

Op deze vergunningaanvraag is afdeling 3.4 van de Algemene wet bestuursrecht van toepassing verklaard.

### **Besluit**

Gedeputeerde Staten van Gelderland;  
Gelet op artikel 2.7 lid 2 en 3, artikel 2.8 lid 3 en 9 en artikel 1.13 Wet natuurbescherming en artikel 2.7 Besluit natuurbescherming;

### **HEBBEN BESLOTEN**

Natuurmonumenten een vergunning conform de beschrijving in de aanvraag te **verlenen** onder de volgende voorschriften:

1. De vergunning geldt voor het project zoals aangegeven op de kaarten van bijlage 1 en 2. Er mogen geen werkzaamheden buiten de huidige en de nieuwe single- en dubbeltracks plaatsvinden en er mogen geen materiaal en materieel buiten deze gebieden worden opgeslagen.
2. Deze vergunning is uitsluitend geldig voor (medewerkers van) de vergunninghouder en voor (rechts)personen die in opdracht van de vergunninghouder handelen. De vergunninghouder blijft verantwoordelijk en aansprakelijk voor de juiste naleving van deze vergunning.

3. De (rechts)personen die zijn genoemd in het vorige voorschrift zijn volledig op de hoogte van deze vergunning en de voorschriften. Zij zijn in staat om deze voorschriften uit te voeren.
4. Een (digitale) kopie van deze vergunning dient aanwezig te zijn op de plaats waar de activiteiten worden uitgevoerd. Het is verplicht om deze te tonen op verzoek van bevoegde toezichthouders en opsporingsambtenaren.
5. Wilt u deze vergunning overdragen? U bent verplicht om daar toestemming voor te vragen aan de provincie Gelderland. Dien een verzoek in via [post@gelderland.nl](mailto:post@gelderland.nl) en vermeld het zaaknummer dat boven deze brief staat: 2018-005401.
6. Laat de werkzaamheden begeleiden door een deskundige<sup>1</sup> op het gebied van roofvogels (specifiek wespandief en zwarte specht) en grondbroedende vogels.
7. De deskundige op het gebied van roofvogels en grondbroedende vogels houdt alle bevindingen bij in een logboek. Dit logboek is beschikbaar op de locatie van het project. Vermeld in het logboek op welke data de deskundige aanwezig was en welke werkzaamheden zijn uitgevoerd. Vermeld ook (indien van toepassing) hoeveel exemplaren en verblijfplaatsen van welke soorten op welke locatie zijn waargenomen. Stuur dit logboek uiterlijk twee weken na het afronden van de werkzaamheden naar de provincie Gelderland via [post@gelderland.nl](mailto:post@gelderland.nl). Vermeld het zaaknummer dat boven deze brief staat: 2018-005401.
8. Meld de start van de werkzaamheden minimaal twee weken voor de startdatum bij de provincie Gelderland, via [post@gelderland.nl](mailto:post@gelderland.nl) en vermeld het zaaknummer dat boven deze brief staat: 2018-005401.
9. Meld de afronding van de werkzaamheden binnen twee weken na realisering van het project bij de Provincie Gelderland, via [post@gelderland.nl](mailto:post@gelderland.nl) en vermeld het zaaknummer dat boven deze brief staat: 2018-005401.
10. Er mag pas met de werkzaamheden gestart te worden nadat door een deskundige op het gebied van vogels vooraf in het werkveld een controle is uitgevoerd waaruit blijkt dat er geen broedende beschermde vogels en geen niet-vliegvlugge jongen aanwezig zijn.
11. De werkzaamheden moeten plaatsvinden in de periode september tot en met maart (buiten het broedseizoen van vogels) en tussen zonsopgang en zonsondergang.
12. De af te sluiten paden worden afgesloten middels een fysieke ingreep waardoor het pad niet meer gebruikt kan worden als mountainbikeroute, bijvoorbeeld door het aanbrengen van bomen over het pad of het inplanten van een deel van het pad.
13. Indien bomen met holtes worden gekapt, moet dit in overleg met een ecologisch deskundige.

---

<sup>1</sup> De provincie Gelderland verstaat onder een deskundige een persoon die voor de situatie, habitats en soorten ten aanzien waarvan hij of zij gevraagd is te adviseren en/of te begeleiden, aantoonbare ervaring en ((soort)specifieke) ecologische kennis heeft. De ervaring en kennis dient te zijn opgedaan doordat de deskundige:

- op HBO-, dan wel universitair niveau een opleiding heeft genoten met als zwaartepunt (Nederlandse) ecologie; en/of
- als ecooloog werkzaam is voor een ecologisch adviesbureau, zoals bijvoorbeeld een bureau welke is aangesloten bij het Netwerk Groene Bureaus.

Met betrekking tot soorten of specifieke soorten kan als deskundige ook iemand worden aangemerkt die:

- op MBO-niveau een opleiding heeft afgerond met als zwaartepunt de Wet natuurbescherming, soortenherkenning en zorgvuldig handelen ten opzichte van die soorten; en/of
- zich aantoonbaar actief inzet op het gebied van de soortenbescherming en is aangesloten bij en werkzaam voor de daarvoor in Nederland bestaande organisaties (zoals bijvoorbeeld Zoogdierverseniging, RAVON, Stichting Das en Boom, Vogelbescherming Nederland, Vlinderstichting, Natuurhistorisch Genootschap, KNNV, NJN, IVN, EIS Nederland, FLORON, SOVON, STONE, Staatsbosbeheer, Natuurmonumenten, De Landschappen en Stichting Beheer Natuur en Landelijk gebied) en/of zich aantoonbaar actief inzet op het gebied van de soortenmonitoring en/of -bescherming.

14. Tijdens de aanleg van de single- en dubbeltracks moet minimaal 50 meter afstand gehouden worden van nestbomen van de wespendif en de zwarte specht.
15. Indien tijdens de aanleg van de single- en dubbeltracks een bosmierennest wordt aangetroffen dan wordt deze gespaard en wordt de route verlegd.

#### **In de aanvraag beschreven natuurwaarden**

##### Habitattypen

H2310 Stufzandheide met struikheide, H2330 Zandverstuivingen, H4030 Droge heiden, H9120 Beuken-eikenbossen met hulst en H9190 Oude eikenbossen.

##### Habitatrichtlijnsoorten

Ter plekke van de aan te leggen routes is geen geschikt leefgebied voor aangewezen habitatrichtlijnsoorten aanwezig.

##### Broedvogels

Ter plekke van de nieuwe single- en dubbeltracks is leefgebied van boomleeuwerik, draaihals, grauwe klauwier, ijsvogel, nachtzwaluw, roodborsttapuit, tapuit, wespendif en zwarte specht aanwezig.

#### **In de aanvraag beschreven relevante factoren**

De volgende relevante factoren worden in de natuurtoets besproken:

- ruimtebeslag op gronden bestaande uit habitatype;
- verstoring tijdens aanleg single- en dubbeltracks en als gevolg van recreatief gebruik.

#### **In de aanvraag beschreven negatieve effecten van de gevraagde activiteiten**

##### *Ruimtebeslag op gronden bestaande uit habitatype*

Dit is uitsluitend aan de orde bij de aanleg van de single- / dubbeltrack bij transect 18. Echter is het effect minimaal tot geen, omdat er geen bodemvegetatie aanwezig is. De aan te leggen track bij transect 101 wordt in verband met de aanwezige habitatype Beuken-eikenbossen met hulst verlegd naar het naastgelegen fietspad.

##### *Verstoring*

Boomleeuwerik, nachtzwaluw en roodborsttapuit: deze soorten zijn zeer sterk gebonden aan de meer open gebieden. Om de verstoring zo beperkt mogelijk te houden worden deze open ruimten zoveel mogelijk vermeden door de bestaande routes hier (volledig) weg te halen, de nieuwe route elders en meer bosinwaarts te leggen of de nieuwe route daar in of grenzend aan de open ruimte neer te leggen waar reeds het nodige verkeer is op openbare wegen, beheerwegen en -paden en fietspaden.

Draaihals, duinpieper, grauwe klauwier, ijsvogel, tapuit en wespendif: Het leefgebied van de ijsvogel ligt ver buiten de geplande mountainbikeroutes. Van de grauwe klauwier is vanaf 2000 één broedgeval bekend bij de Carolinahoeve, waarmee er geen negatief effect te verwachten is op het voorkomen van de soort. Tapuit is een soort van open heide (Terletse heide, Worthrhederheide). Met het verdwijnen van de mountainbikeroute over de Terletse heide zijn de open heideterreinen vrij van mountainbikers. Er is een waarneming van de draaihals aan de oostzijde van de Rheder- en Worthrhederheide, in de nabijheid van transect 8. Het nieuwe traject is op afstand van deze waarneming gekozen zodat er vanuit het nieuwe mountainbikerouten netwerk een nieuw negatief effect niet te verwachten is. Kijkend naar de broedgevallen van wespendif sinds 2000 op Veluwezoom (Beekhuizen, Imbos, Hagenau) en de voorkeur voor bossen op rijkere bodem zou met de verplaatsing van routes vanuit de landgoederenzone (Beekhuizen) en de Imbos meer richting jongere bossen op armere bodem in het noordoosten een positieve bijdrage geleverd kunnen worden aan de soort.

Zwarte specht: Door verplaatsing van routes vanuit de landgoederenzone (Beekhuizen en Heuven) en de Imbos meer richting jonge bossen in het noordoosten, de bundeling van nieuwe mountainbiketrajecten met bestaande druk(ke) gebruikte wegen en paden zal naar verwachting mindere negatieve effecten optreden richting de soort. Bij aanleg van single- en dubbeltracks en technische routes zal rekening gehouden worden met aanwezige rode bosmierhopen en nestbomen.

#### **In de passende beoordeling beschreven significante effecten van de gevraagde activiteiten**

In de natuurtoets is geoordeeld dat significante effecten uitgesloten zijn.

#### **In de aanvraag voorgestelde passende maatregelen**

In de aanvraag zijn de volgende maatregelen opgenomen om negatieve (niet significante) effecten te voorkomen:

- zoveel mogelijk vermindering van open gebied in verband met verstoring van vogels en wild, het dood rijden van reptielen en de zichtbaarheid voor andere gebruikersgroepen;
- zoveel mogelijk vermindering van habitatype-gebieden;
- het creëren van grotere delen zonder mountainbikeroutes;
- het zoveel mogelijk gebruik maken van beheerwegen en het parallel laten lopen van single- en dubbeltracks aan openbare wegen en beheerwegen, waardoor zo min mogelijk verstoring en goede bereikbaarheid voor hulpdiensten, aanleg en onderhoud aanwezig is;
- de routes meer in (jonge) naaldbossen met stuifzandrelief te situeren in plaats van in beukenbossen en oude bossen op stuwwalrelief met löss- of leemrijke bodems;
- gebruik van het mountainbikerouten netwerk is qua tijden overeenkomstig dat van het gehele natuurgebied: opengesteld van zonsopgang tot zonsondergang. Indien nodig kunnen zelfs trajectgedeelten desgewenst tijdelijk worden afgesloten;
- aanleg van nieuwe paden zal plaatsvinden in de periode van oktober tot maart. Indien de natuurkalender strikter is, wordt hier rekening mee gehouden;
- onderhoud aan single- en dubbeltracks zal overwegend handmatig plaatsvinden, de overige trajecten zijn opgenomen in het reguliere beheer.

#### **Beoordeling van de overige effecten van de aanvraag op de instandhoudingsdoelstellingen**

Wij onderschrijven de conclusies en de daaraan ten grondslag liggende motivaties van de natuurtoets. In het kader van zorgvuldig handelen dient voor de aanleg van een single- of dubbeltrack een afstand van 50 meter tot een aangetroffen horstboom van de wespandief en de zwarte specht aangehouden te worden. Indien tijdens de aanleg van de tracks een bosmierennest wordt aangetroffen dan wordt deze gespaard en wordt de route verlegd. En indien bomen met holtes gekapt worden, moet dit in overleg met een ecologisch deskundige. Op grond van deze ecologische beoordeling en de te treffen maatregelen wordt de zekerheid verkregen dat de aangevraagde activiteit niet leidt tot significante effecten op de instandhoudingsdoelen.

#### **Conclusie**

Uit de beoordeling van de overige effecten volgt dat significant negatieve effecten zijn uitgesloten.

De vergunning kan worden verleend.

**Zienswijzen**

Gedurende de periode van terinzagelegging kunnen belanghebbenden schriftelijk of mondeling zienswijzen over het ontwerpbesluit naar voren brengen. Ingediende zienswijzen worden met het uiteindelijke besluit en de bijbehorende stukken ter inzage gelegd.

Schriftelijke zienswijzen kunnen worden gericht aan Gedeputeerde Staten van Gelderland, Postbus 9090, 6800 GX Arnhem, of aan [post@gelderland.nl](mailto:post@gelderland.nl), onder vermelding van het zaaknummer dat op de eerste bladzijde van het ontwerpbesluit staat vermeld. Voor een mondelinge zienswijze of toelichting over het ontwerpbesluit kan contact worden opgenomen met het Provincieloket (telefoonnummer (026) 359 99 99).

Wij maken u erop attent dat alleen beroep tegen het uiteindelijke besluit kan worden ingediend als de indiener ook een zienswijze heeft ingebracht tegen het ontwerpbesluit en men belanghebbende is.

De periode van terinzagelegging is te vinden onder de technische informatie van de kennisgeving. Deze kennisgeving is in te zien op de website van Overheid.nl.

**bijlage:**

- Bijlage 1: Kaarten projectgebied
- Bijlage 2: Kaarten met transectnummers van de gewenste mountainbikeroutenetwerk

Bijlage 1

Kaarten projectgebied

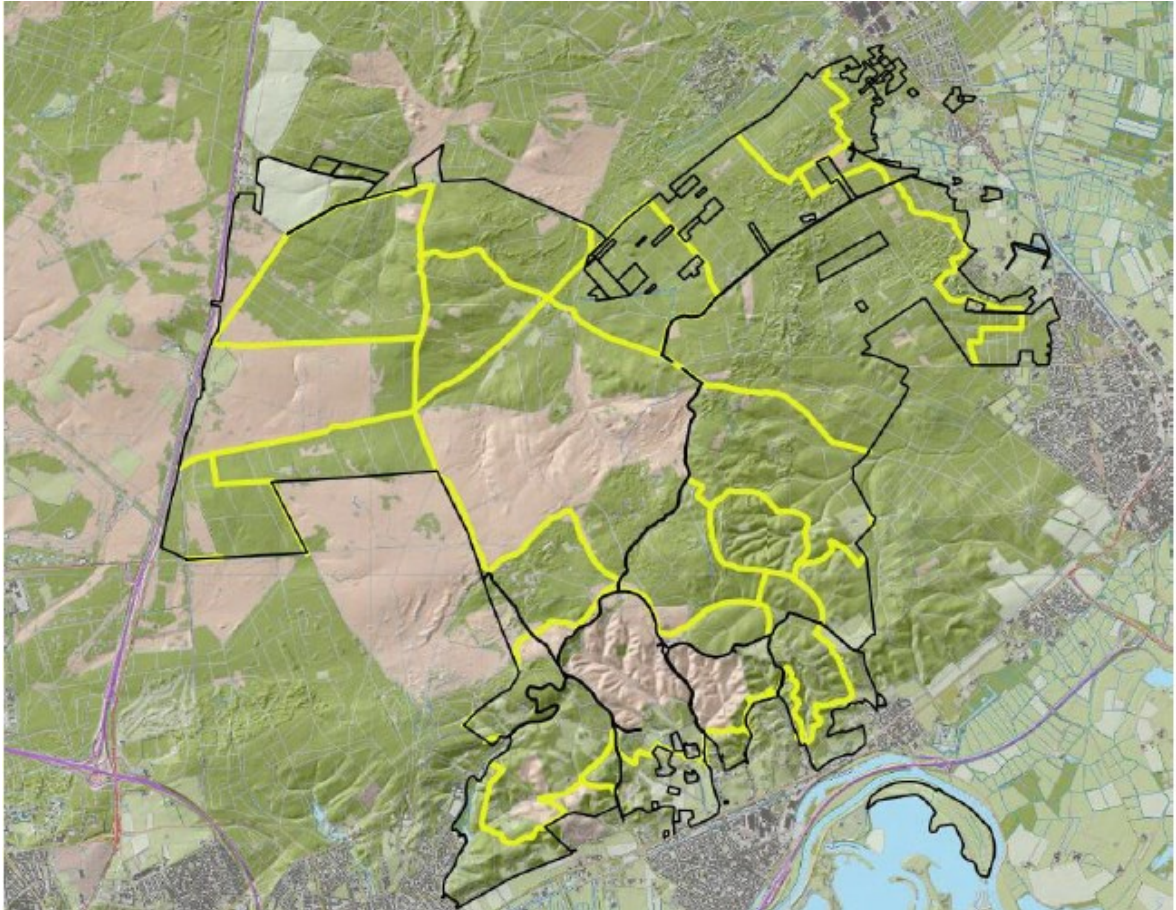

*Figuur 1 Het huidige mountainbikeroutenetwerk op Veluwezoom*

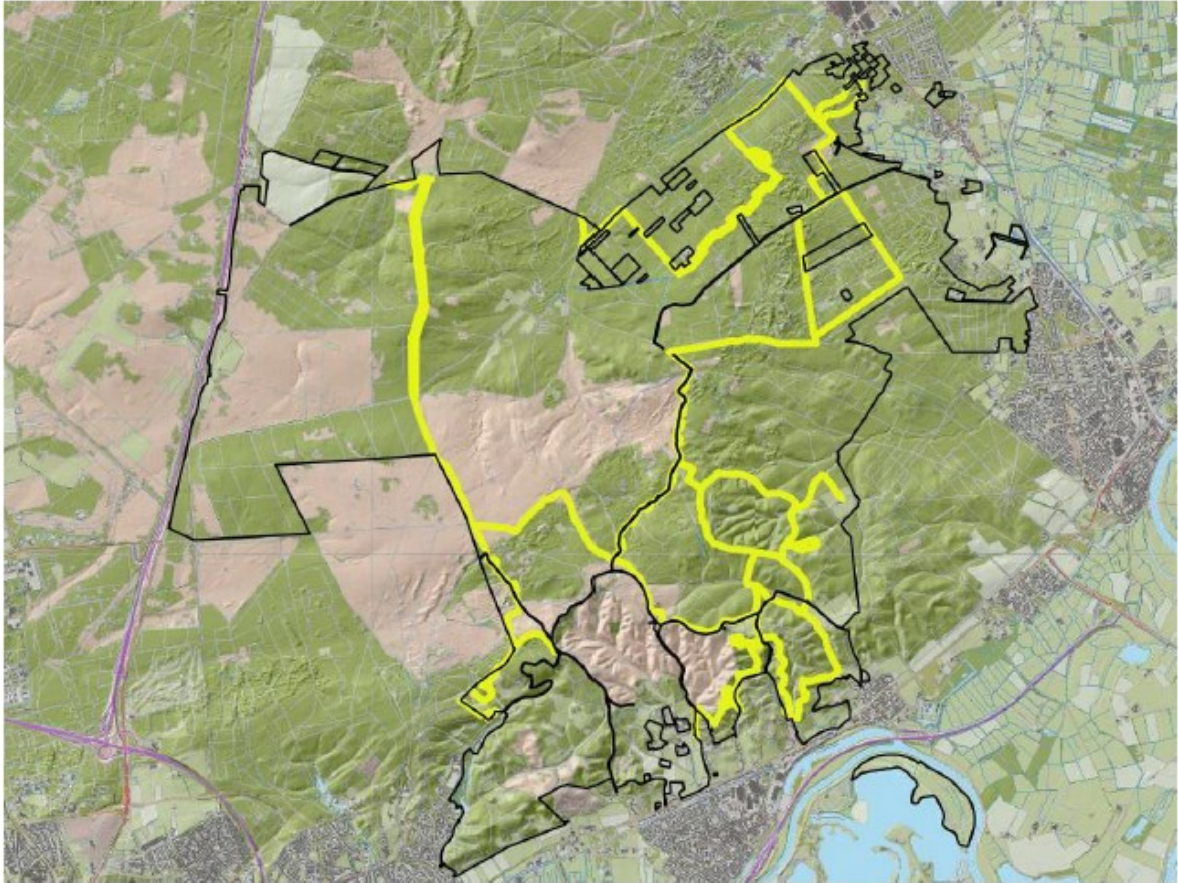

*Figuur 2 Het gewenste mountainbikeroutenetwerk op Veluwezoom*



Bijlage 2

Kaarten met transectnummers van de gewenste mountainbikeroutenetwerk

