



BESLUIT WET NATUURBESCHERMING VAN GEDEPUTEERDE STATEN VAN  
GELDERLAND

---

Wet natuurbescherming hoofdstuk 3, ontheffing soorten

**Datum besluit** : 6 augustus 2018  
**Onderwerp** : Wet natuurbescherming - 2017-014598 - gemeente Nijmegen  
**Activiteit** : Het aanpassen van een woning en schuur tot een kinderdagverblijf aan de  
Grifdijk 62, 6515 AG Nijmegen  
**Verlenen/weigeren** : verlenen ontheffing

**Aanvrager** : Bianca Klomp  
**Zaaknummer** : 2017-014598

Beslissing van GEDEPUTEERDE STATEN VAN GELDERLAND op het verzoek van mevrouw B. Klomp, Cranenburgsestraat 17 6561 AL Groesbeek, hierna te noemen de aanvrager, van 23 oktober 2017 om een ontheffing op grond van de Wet natuurbescherming, hierna de Wnb.

De opbouw van deze beslissing is als volgt:

- Allereerst worden de ingediende *aanvraag en het procesverloop* toegelicht;
- Daarna volgt het *besluit* met inbegrip van de voorschriften;
- Onder het kopje '*beoordeling*' wordt de onderbouwing van het besluit gegeven;
- De beslissing wordt afgesloten met enkele algemene bepalingen en een toelichting op het verdere procesverloop ('*overige verplichtingen*' en '*zienswijzen*').

### **AANVRAAG EN PROCESVERLOOP**

Op 23 oktober 2017 ontvingen wij een aanvraag van mevrouw B. Klomp voor een ontheffing in het kader van hoofdstuk 3 van de Wnb op grond van artikel 3.1 lid 2 voor het wegnemen van een vaste rustplaats van de kerkuil.

De ontheffing wordt aangevraagd in het kader van het in de wet genoemde belang de volksgezondheid of openbare veiligheid

De aanvraag maakt deel uit van deze ontheffing.

Er is voor het aangevraagde project/de werkzaamheden niet eerder een ontheffing verleend.

Er wordt geen gebruik gemaakt van een gedragscode.

Op 23 april 2018 hebben wij van de aanvrager aanvullende stukken ontvangen.

Het ontwerpbesluit heeft gedurende zes weken ter inzage gelegen. Wij hebben binnen deze termijn geen zienswijzen ontvangen.

Op deze aanvraag is afdeling 3.4 van de Algemene wet bestuursrecht van toepassing verklaard.

### **BESLUIT**

Gedeputeerde Staten van Gelderland

HEBBEN BESLOTEN

gelet op artikel 3.3 lid 1 en lid 4 van de Wet natuurbescherming

ONTHEFFING TE VERLENEN

aan mevrouw B. Klomp, Cranenburgsestraat 17 6561 AL Groesbeek

voor de soort(en), verbodsbepaling(en) en wettelijke belang(en) zoals weergegeven in tabel 1.

**Tabel 1 Soorten, verboden en belangen**

Soort	Verbod	Belang	
	Artikel 3.1 lid 1 (ook bij wegvangen en verplaatsen!)	Het opzettelijk doden of vangen	A
Kerkuil <i>Tyto alba</i>	Artikel 3.1 lid 2	Het opzettelijk vernielen of beschadigen van nesten, rustplaatsen en eieren of het wegnemen van nesten	A

Belang:

A: in het belang van de volksgezondheid of de openbare veiligheid

Aan deze ontheffing zijn op grond van artikel 5.3 van de Wet natuurbescherming de volgende voorschriften verbonden:

**Algemene voorschriften**

1. De ontheffing geldt voor het gebied/project zoals aangegeven op de kaart in bijlage 1.
2. De geldigheidsduur van de ontheffing eindigt op 1 oktober 2023
3. De ontheffing geldt uitsluitend voor de soort(en), verbod(en) en belang(en) zoals weergegeven in tabel 1.
4. De ontheffinghouder dient contact op te nemen met de Provincie Gelderland indien er verbodsbepalingen worden overtreden, waarvoor geen ontheffing is verleend. Dit kan het geval zijn als er negatieve effecten optreden op soorten waarvoor geen ontheffing is verleend of als er onverwachte negatieve effecten van de activiteiten optreden. Dit kan via e-mailadres [post@gelderland.nl](mailto:post@gelderland.nl), onder vermelding van het zaaknummer 2017-014598.
5. Deze ontheffing kan uitsluitend gebruikt worden door (medewerkers van) de ontheffinghouder of in opdracht van de ontheffinghouder handelende (rechts-)personen. De ontheffinghouder blijft verantwoordelijk en aansprakelijk voor de juiste naleving van deze ontheffing.
6. De in voorschrift 5 genoemde (rechts)personen beschikken op de plaats waar de activiteiten van de ontheffing worden uitgevoerd over een (digitale) kopie van deze ontheffing, en tonen deze op verzoek aan de daartoe bevoegde toezichthouders en opsporingsambtenaren.
7. De in voorschrift 5 genoemde (rechts)personen zijn op de hoogte van de inhoud en het doel van deze ontheffing en de daaraan verbonden voorschriften, zodanig dat zij daar ook invulling en uitvoering aan kunnen geven.
8. Indien de ontheffinghouder de ontheffing in zijn geheel wil overdragen dan dient voor deze naamswijziging toestemming te worden gevraagd bij de Provincie Gelderland, via e-mailadres [post@gelderland.nl](mailto:post@gelderland.nl), onder vermelding van het zaaknummer 2017-014598.

9. Minimaal twee weken voor aanvang van de werkzaamheden moet melding worden gedaan van de datum van start van de werkzaamheden bij de Provincie Gelderland, via e-mailadres [post@gelderland.nl](mailto:post@gelderland.nl), onder vermelding van het zaaknummer 2017-014598.
10. De werkzaamheden dienen te worden uitgevoerd onder begeleiding van een deskundige<sup>1</sup> op het gebied van de Kerkuil.
11. De deskundige op het gebied van de Kerkuil houdt alle bevindingen bij in een logboek en heeft deze beschikbaar op het project. Daarnaast wordt het logboek uiterlijk twee weken na afronding van de werkzaamheden verstrekt aan de Provincie Gelderland, via e-mailadres [post@gelderland.nl](mailto:post@gelderland.nl), onder vermelding van het zaaknummer 2017-014598. In het logboek wordt vermeld op welke data de deskundige aanwezig was, welke werkzaamheden zijn uitgevoerd en (indien van toepassing) hoeveel exemplaren en verblijfplaatsen van welke soorten op welke locatie zijn waargenomen.

#### **Soortspecifieke voorschriften**

12. Alle mitigerende maatregelen zoals genoemd onder het kopje '*In de aanvraag beschreven mitigerende maatregelen*' dienen te worden uitgevoerd.
13. De deskundige begeleidt in elke geval het plaatsen of aanbrengen van mitigerende maatregelen en het ongeschikt maken van verblijfplaatsen. Verder wordt door de deskundige beoordeeld of er geen sprake is van een vervolglegsel.

#### **BEOORDELING VAN DE AANVRAAG**

##### **Project**

###### *In de aanvraag beschreven project*

Met de ontwikkeling aan de Griftdijk 62 wordt een kinderopvang gerealiseerd. Hiervoor wordt het bestaande woonhuis met de aangrenzende schuur verbouwd. Het asbest dak van de aangrenzende schuur zal worden vervangen. In het woonhuis komt de buitenschoolse opvang en in de aangrenzende schuur het kinderdagverblijf. Alle verdiepingen zullen hierbij benut gaan worden.

##### **Onderzoek**

###### *In de aanvraag beschreven wijze van uitvoering van het onderzoek*

Na het uitvoeren van een quickscan op 20 juni 2017 is nader onderzoek uitgevoerd naar het voorkomen van de Gierzwaluw volgens de methode uit het Kennisdocument Gierzwaluw en naar het voorkomen van vleermuizen conform het vleermuisprotocol. Tijdens deze onderzoeken is meerdere malen een Kerkuil waargenomen.

---

<sup>1</sup> De provincie Gelderland verstaat onder een deskundige een persoon die voor de situatie, habitats en soorten ten aanzien waarvan hij of zij gevraagd is te adviseren en/of te begeleiden, aantoonbare ervaring en ((soort)specifieke) ecologische kennis heeft. De ervaring en kennis dient te zijn opgedaan doordat de deskundige:

- op HBO-, dan wel universitair niveau een opleiding heeft genoten met als zwaartepunt (Nederlandse) ecologie; en/of
- als ecoloog werkzaam is voor een ecologisch adviesbureau, zoals bijvoorbeeld een bureau welke is aangesloten bij het Netwerk Groene Bureaus.

Met betrekking tot soorten of specifieke soorten kan als deskundige ook iemand worden aangemerkt die:

- op MBO-niveau een opleiding heeft afgerond met als zwaartepunt de Wet natuurbescherming, soortenherkenning en zorgvuldig handelen ten opzichte van die soorten; en/of
- zich aantoonbaar actief inzet op het gebied van de soortenbescherming en is aangesloten bij en werkzaam voor de daarvoor in Nederland bestaande organisaties (zoals bijvoorbeeld Zoogdiervereniging, RAVON, Stichting Das en Boom, Vogelbescherming Nederland, Vlinderstichting, Natuurhistorisch Genootschap, KNNV, NJN, IVN, EIS Nederland, FLORON, SOVON, STONE, Staatsbosbeheer, Natuurmonumenten, De Landschappen en Stichting Beheer Natuur en Landelijk gebied) en/of zich aantoonbaar actief inzet op het gebied van de soortenmonitoring en/of -bescherming.

*In de aanvraag beschreven ecologische waarden*

In de los staande kapschuur bevindt zich een nestkast voor de Kerkuil die bewoont is door een paartje Kerkuilen dat in 2017 succesvol gebroed heeft. Op de zolder van de aangebouwde schuur is een vaste ruste rustplaats van de Kerkuilen. Er zijn geen verblijfplaatsen van vleermuizen of de Gierzwaluw aangetroffen.

*In de aanvraag beschreven effecten van het project op de ecologische waarden*

Van de aangrenzende schuur met de vaste rustplaats van de Kerkuilen wordt het dak (asbest) verwijderd en wordt de bestaande houten kap vervangen voor een nieuwe kapconstructie inclusief geïsoleerde dakplaten. De voorkant (noordzijde) wordt verwijderd en opnieuw opgebouwd. De buitenkant zal worden bekleed of volledig gestukadoord worden. Deze schuur is na de werkzaamheden helemaal dicht en niet meer geschikt als rustplaats voor de Kerkuil.

*In de aanvraag beschreven preventieve maatregelen om effecten te voorkomen*

Omdat er buiten het broedseizoen wordt gewerkt, wordt verstoring van in de losstaande kapschuur broedende Kerkuilen voorkomen.

*In de aanvraag beschreven gedragscode*

Uit de aanvraag blijkt dat geen gebruik gemaakt wordt van een gedragscode.

Nu preventieve maatregelen, ter voorkoming van overtreding van de in hoofdstuk 3 van de Wnb vermelde verboden, niet in deze aanvraag zijn opgenomen en er geen gedragscode van toepassing is, is voor het uitvoeren van de aangevraagde activiteit een ontheffing nodig.

*In de aanvraag beschreven mitigerende maatregelen*

Om negatieve effecten van de werkzaamheden op de Kerkuil te voorkomen worden maatregelen voorgesteld. Het gaat daarbij om de volgende maatregelen:

- Er zijn in november 2017 een viertal nestkasten voor de kerkuil opgehangen in de omgeving van de planlocatie. De nieuwe nestkasten zijn van hetzelfde type als de kast waarin de uilen in 2017 succesvol gebroed hebben. De afstand van de nieuwe kasten tot de planlocatie bedraagt respectievelijk 286, 313, 650 en 1.550 meter.
- De huidige rustplaats wordt ongeschikt gemaakt door de toegangen tot de schuur dicht te maken. Dit gebeurt onder begeleiding van een ecologisch deskundige die controleert of de dieren niet aanwezig zijn op het moment dat de gaten dichtgemaakt worden. Materialen die gebruikt kunnen worden voor het dichtmaken van de schuur zijn houten planken of doeken. De verblijfplaats wordt in september 2018 ongeschikt gemaakt.

*In de aanvraag beschreven overtreding van verbodsbepalingen*

Aan de hand van het voorgaande is in de aanvraag bepaald welke verbodsbepalingen worden overtreden. Dit is aangegeven in het aanvraagformulier. Er is ontheffing aangevraagd voor de soort(en), verbod(en) en belangen zoals opgenomen in tabel 1.

**Beoordeling**

*Beoordeling van de resultaten van het ecologisch onderzoek en de mitigerende maatregelen*

Wij hebben het ecologisch onderzoek beoordeeld en wij oordelen dat het onderzoek op de juiste wijze is uitgevoerd en compleet is. De voorgestelde mitigerende maatregelen zijn voldoende.

Op basis van het voorgaande hebben wij bepaald voor welke (aangevraagde) soort(en) welke verbodsbepalingen worden overtreden. Deze zijn weergegeven in tabel 1. Voor deze soort(en) en verbod(en) wordt de ontheffing verleend. Dit komt overeen met de aangevraagde soort(en) en verbod(en).

### **Andere bevredigende oplossing**

#### *In de aanvraag beschreven andere bevredigende oplossingen*

Het is niet mogelijk de rustplaats weer terug te laten komen in de plannen, alle ruimte is nodig voor de kinderopvang en het kinderdagverblijf. Er komt in de aangrenzende schuur ruimte voor drie kinderopvang groepen met slaapkamers, waarbij alle verdiepingen hiervoor worden benut. Er is gekozen voor de start van de werkzaamheden in september zodat de kwetsbare broedperiode wordt vermeden. Indien er sprake is van een vervolgletsel, worden de werkzaamheden uitgesteld.

#### *Conclusie*

Er bestaat geen andere bevredigende oplossing.

### **Belang**

#### *In de aanvraag beschreven belang(en)*

In de aanvraag is bepaald welk wettelijk belang op het project van toepassing is. Dit is aangegeven in tabel 1.

Voor de ontwikkeling van de kinderopvang aan de Griftdijk 62 te Nijmegen is het belangrijk dat het asbest dak van de aangrenzende schuur aan de woning wordt verwijderd. Asbestdaken raken beschadigd door weer en wind. Na beschadiging kunnen de asbestvezels vrijkomen. Asbest is levensgevaarlijk wanneer de vezels vrijkomen en ingeademd worden. Het kan onder andere longkanker veroorzaken (Rijksoverheid, 2017). Om deze redenen zal het dak worden vervangen door ongevaarlijk materiaal. Zo wordt er een veilige omgeving gecreëerd voor de kinderen die gebruik gaan maken van de kinderopvang, maar ook voor de bewoners in de omgeving van de locatie. Op 9 april 2018 is een asbestinventarisatie uitgevoerd en de rapportage hiervan is aan de aanvraag toegevoegd.

#### *Beoordeling van belang(en)*

Wij kunnen instemmen met het in de aanvraag beschreven belang.

### **Gunstige staat van instandhouding**

#### *In de aanvraag beschreven effect op de staat van instandhouding van de desbetreffende soorten*

Door de voorgenomen plannen zal er geen broedplaats worden aangetast. De voortplanting in en de omvang van de lokale populatie van de Kerkuil verandert hierdoor niet. Wel gaat er één vaste rustplaats verloren, maar in één territorium zijn meerdere vaste rustplaatsen aanwezig, waardoor het paartje uit kan wijken naar andere rustplaatsen in hun territorium. Het verlies van een rustplaats heeft dus geen significant effect op de populatie. Daarnaast zijn er vier nieuwe nestkasten geplaatst. Omdat de voorgenomen plannen in vergelijking met de grootte van een territorium van een kerkuil (60 tot 1200 hectare) kleinschalig zijn, kan er vanuit worden gegaan dat alleen de vaste rustplaats aan de Griftdijk beïnvloedt wordt door de voorgenomen plannen. Door het nemen van mitigerende maatregelen bestaan er echter geen nadelige effecten op de staat van instandhouding van de lokale populatie kerkuilen.

#### *Beoordeling van de effecten op de staat van instandhouding van de desbetreffende soorten*

Het uitvoeren van de maatregelen als bedoeld in de aanvraag leidt niet tot verslechtering van de staat van instandhouding van de Kerkuil.

**Conclusie**

Gelet op het voorgaande kan de gevraagde ontheffing worden verleend.

**OVERIGE VERPLICHTINGEN**

Wij wijzen u er op dat u zelf verantwoordelijk bent voor het verkrijgen van eventueel benodigde ontheffingen, vergunningen of toestemmingen op grond van andere wet- en regelgeving.

Namens Gedeputeerde Staten van Gelderland,

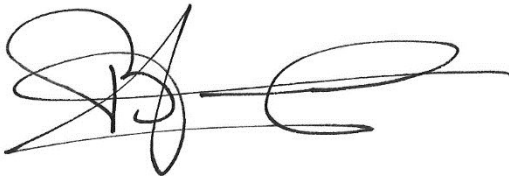

H. Boerdam  
teammanager Vergunningverlening

**Beroep**

Belanghebbenden kunnen binnen zes weken na dagtekening van het besluit hiertegen een beroepschrift indienen bij de rechtbank Gelderland (Postbus 9030, 6800 EM Arnhem). Zij die partij zijn in de hoofdzaak kunnen bij de voorzieningenrechter van de rechtbank Gelderland (Postbus 9030, 6800 EM Arnhem) een verzoek indienen om een voorlopige voorziening te treffen.

Voor individuele burgers (niet voor advocaten en ook niet voor gemachtigden namens een bedrijf of een organisatie) bestaat de mogelijkheid digitaal beroep of een verzoek om een voorlopige voorziening in te dienen. Meer informatie kunt u vinden op [www.rechtspraak.nl](http://www.rechtspraak.nl).

Voor het behandelen van een verzoek om een voorlopige voorziening wordt griffierecht geheven. Over de hoogte en de wijze van betaling van het griffierecht kunt u informatie verkrijgen bij de rechtbank Gelderland via telefoonnummer (088) 361 2000 of op [www.rechtspraak.nl](http://www.rechtspraak.nl).

bijlagen:

- Bijlage 1: Kaart projectlocatie

**BIJLAGE 1**

**Kaart projectlocatie**

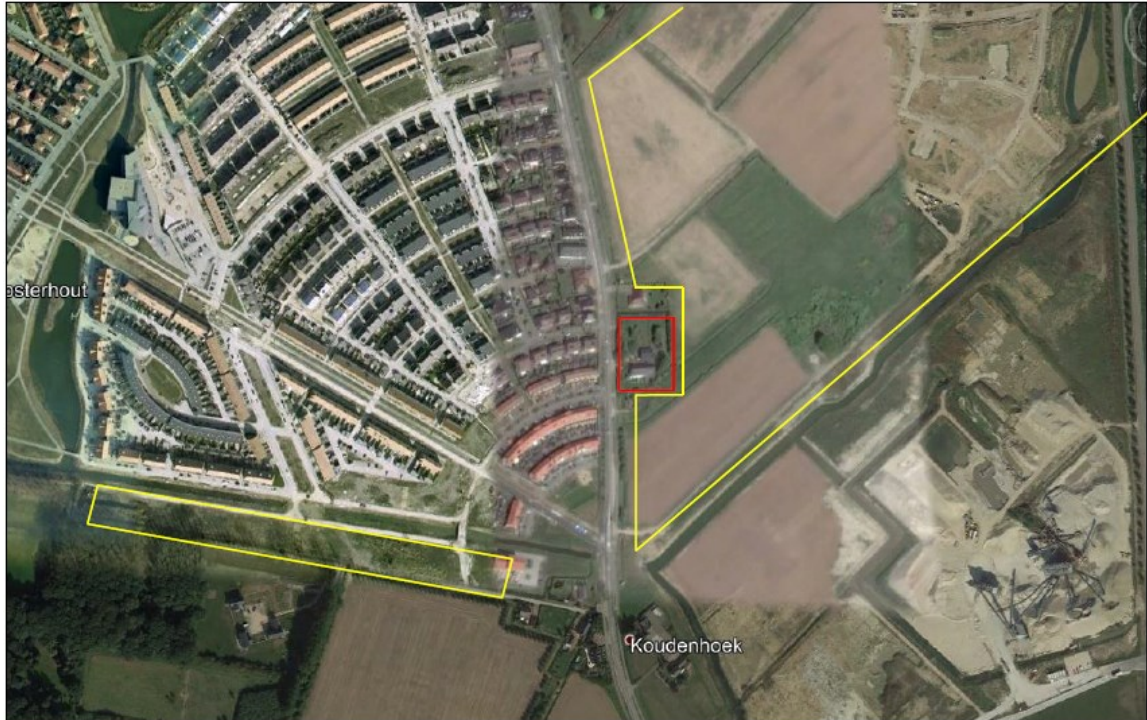

De Projectlocatie is rood omlijnd