



ONTWERPBESLUIT WET NATUURBESCHERMING VAN GEDEPUTEERDE STATEN VAN  
GELDERLAND

---

Wet natuurbescherming hoofdstuk 3, ontheffing soorten

**Datum besluit** : 6 juli 2018  
**Onderwerp** : Wet natuurbescherming – 2018-000923 - gemeente Barneveld  
**Activiteit** : Herinrichting Jan de Jagerweg en herontwikkeling gymzaal De Brug aan  
de Jan de Jagerweg/Veldkampstraat 1 te Voorthuizen en de Jan  
Steenstraat te Voorthuizen  
**Verlenen/weigeren** : verlenen ontheffing

**Aanvrager** : Gemeente Barneveld  
**Zaaknummer** : 2018-000923

Beslissing van GEDEPUTEERDE STATEN VAN GELDERLAND op het verzoek van Gemeente Barneveld, Raadhuisplein 2, 3771 ER Barneveld, hierna te noemen de aanvrager, van 16 januari 2018 om een ontheffing op grond van de Wet natuurbescherming, hierna de Wnb.

De opbouw van deze beslissing is als volgt:

- Allereerst worden de ingediende *aanvraag en het procesverloop* toegelicht;
- Daarna volgt het *besluit* met inbegrip van de voorschriften;
- Onder het kopje '*beoordeling*' wordt de onderbouwing van het besluit gegeven;
- De beslissing wordt afgesloten met enkele algemene bepalingen en een toelichting op het verdere procesverloop ('*overige verplichtingen*' en '*zienswijzen*').

### **AANVRAAG EN PROCESVERLOOP**

Op 16 januari 2018 ontvingen wij een aanvraag van Gemeente Barneveld voor een ontheffing in het kader van hoofdstuk 3 van de Wnb op grond van artikel 3.1 lid 2 en 4 voor het opzettelijk verstoren en verwijderen van nesten door voorgenomen sloop en herontwikkeling van gierzwaluw en steenuil.

De ontheffing wordt aangevraagd in het kader van de in de wet genoemde belangen de volksgezondheid of de openbare veiligheid en ter bescherming van flora en fauna.

De aanvraag maakt deel uit van deze ontheffing.

Er is voor de beide aangevraagde projecten niet eerder een ontheffing verleend.

Er wordt geen gebruik gemaakt van een gedragscode.

Op 2 juli hebben wij van de aanvrager aanvullende stukken ontvangen waarom wij bij e-mail van 28 juni hebben verzocht.

Op deze aanvraag is afdeling 3.4 van de Algemene wet bestuursrecht van toepassing verklaard.

### **BESLUIT**

Gedeputeerde Staten van Gelderland

HEBBEN BESLOTEN

gelet op artikel 3.3 lid 1 en lid 4 (Vogelrichtlijnsoorten) van de Wet natuurbescherming

ONTHEFFING TE VERLENEN

aan Gemeente Barneveld, Raadhuisplein 2, 3771 ER Barneveld;

voor de soorten, verbodsbepaling en wettelijke belangen zoals weergegeven in tabel 1.

**Tabel 1 Soorten, verboden en belangen**

<b>Soort</b>	<b>Verbod</b>	<b>Belang</b>
gierzwaluw ( <i>Apus apus</i> )	Artikel 3.1 lid 2	Het opzettelijk vernielen of beschadigen van nesten, rustplaatsen en eieren of het wegnemen van nesten

steenuil ( <i>Athene noctua</i> )	Artikel 3.1 lid 2	Het opzettelijk vernielen of beschadigen van nesten, rustplaatsen en eieren of het wegnemen van nesten	A&B
--------------------------------------	-------------------	--	-----

Belang: (Vogelrichtlijn)

A. Artikel 3.3 lid 4b onder 1 van de Wnb: in het belang van de volksgezondheid of de openbare veiligheid,  
B. Artikel 3.3 lid 4b onder 4 van de Wnb: ter bescherming van flora en fauna

Aan deze ontheffing zijn op grond van artikel 5.3 van de Wet natuurbescherming de volgende voorschriften verbonden:

### Algemene voorschriften

1. De ontheffing geldt voor het gebied zoals aangegeven op de kaart in bijlage 1.
2. De geldigheidsduur van de ontheffing eindigt op 30 september 2020.
3. De ontheffing geldt uitsluitend voor de soorten, verboden en belangen zoals weergegeven in tabel 1.
4. De ontheffinghouder dient contact op te nemen met de Provincie Gelderland indien er verbodsbepalingen worden overtreden, waarvoor geen ontheffing is verleend. Dit kan het geval zijn als er negatieve effecten optreden op soorten waarvoor geen ontheffing is verleend of als er onverwachte negatieve effecten van de activiteiten optreden. Dit kan via e-mailadres [post@gelderland.nl](mailto:post@gelderland.nl), onder vermelding van het zaaknummer 2018-000923.
5. Deze ontheffing kan uitsluitend gebruikt worden door (medewerkers van) de ontheffinghouder of in opdracht van de ontheffinghouder handelende (rechts-)personen. De ontheffinghouder blijft verantwoordelijk en aansprakelijk voor de juiste naleving van deze ontheffing.
6. De in voorschrift 5 genoemde (rechts)personen beschikken op de plaats waar de activiteiten van de ontheffing worden uitgevoerd over een (digitale) kopie van deze ontheffing, en tonen deze op verzoek aan de daartoe bevoegde toezichthouders en opsporingsambtenaren.
7. De in voorschrift 5 genoemde (rechts)personen zijn op de hoogte van de inhoud en het doel van deze ontheffing en de daaraan verbonden voorschriften, zodanig dat zij daar ook invulling en uitvoering aan kunnen geven.
8. Indien de ontheffinghouder de ontheffing in zijn geheel wil overdragen dan dient voor deze naamswijziging toestemming te worden gevraagd bij de Provincie Gelderland, via e-mailadres [post@gelderland.nl](mailto:post@gelderland.nl), onder vermelding van het zaaknummer 2018-000923.
9. Minimaal twee weken voor aanvang van de werkzaamheden moet melding worden gedaan van de datum van start van de werkzaamheden bij de Provincie Gelderland, via e-mailadres [post@gelderland.nl](mailto:post@gelderland.nl), onder vermelding van het zaaknummer 2018-000923.

10. De werkzaamheden dienen te worden uitgevoerd onder begeleiding van een deskundige<sup>1</sup> op het gebied van de gierzwaluw en steenuil.
11. De deskundige op het gebied van de gierzwaluw en steenuil houdt alle bevindingen bij in een logboek en heeft deze beschikbaar op het project. Daarnaast wordt het logboek uiterlijk twee weken na afronding van de werkzaamheden verstrekt aan de Provincie Gelderland, via e-mailadres [post@gelderland.nl](mailto:post@gelderland.nl), onder vermelding van het zaaknummer 2018-000923. In het logboek wordt vermeld op welke data de deskundige aanwezig was, welke werkzaamheden zijn uitgevoerd en (indien van toepassing) hoeveel exemplaren en verblijfplaatsen van welke soorten op welke locatie zijn waargenomen.

### **Soortspecifieke voorschriften**

12. Alle mitigerende maatregelen zoals genoemd onder het kopje '*In de aanvraag beschreven mitigerende maatregelen*' van deze ontheffing dienen te worden uitgevoerd.
13. De deskundige op het gebied van steenuil en gierzwaluw begeleidt alle voorbereidende en verstorende werkzaamheden, het aanbrengen en uitvoeren van permanente verblijfplaatsen en overige mitigerende maatregelen en het ongeschikt maken van verblijfplaatsen, ontmoediging, verplaatsing.
14. De maatregelen zijn opgenomen in tabel 2 op pagina 6 en 7 van deze ontheffing.

### **BEOORDELING VAN DE AANVRAAG**

#### **Project**

##### *In de aanvraag beschreven project*

De werkzaamheden omvatten 2 projecten op 2 verschillende locaties in Voorthuizen. In verband met de daarvoor benodigde bestemmingsplanwijziging is zo spoedig mogelijk duidelijkheid nodig over de mogelijkheid ontheffing te verkrijgen in het kader van de Wnb.

De gemeente Barneveld is het volgende van plan:

1 Herinrichting Jan de Jagerweg. Deze begrenst het plangebied aan de noordzijde, de Veldkampstraat vormt de oostzijde en de Harremaatweg de zuidzijde.

Herinrichting Jan de Jagerweg:

- Sloop van basisschool De Hoeksteen (Veldkampstraat 1)
- Ontwikkelen van een groenzone aan de oostzijde
- Uitbreiden van de kantine van sporthal De Voorde
- Realiseren van drie volwaardige- en drie jeugdkorfbalvelden met kunstgras en verlichting
- Aanplant van bomen langs de noordelijke rand van de korfbalvelden

Planning:

Start eind 2019

---

<sup>1</sup> De provincie Gelderland verstaat onder een deskundige een persoon die voor de situatie, habitats en soorten ten aanzien waarvan hij of zij gevraagd is te adviseren en/of te begeleiden, aantoonbare ervaring en ((soort)specifieke) ecologische kennis heeft. De ervaring en kennis dient te zijn opgedaan doordat de deskundige:

- op HBO-, dan wel universitair niveau een opleiding heeft genoten met als zwaartepunt (Nederlandse) ecologie; en/of
- als ecoloog werkzaam is voor een ecologisch adviesbureau, zoals bijvoorbeeld een bureau welke is aangesloten bij het Netwerk Groene Bureaus.

Met betrekking tot soorten of specifieke soorten kan als deskundige ook iemand worden aangemerkt die:

- op MBO-niveau een opleiding heeft afgerond met als zwaartepunt de Wet natuurbescherming, soortenherkenning en zorgvuldig handelen ten opzichte van die soorten; en/of
- zich aantoonbaar actief inzet op het gebied van de soortenbescherming en is aangesloten bij en werkzaam voor de daarvoor in Nederland bestaande organisaties (zoals bijvoorbeeld Zoogdierverseniging, RAVON, Stichting Das en Boom, Vogelbescherming Nederland, Vlinderstichting, Natuurhistorisch Genootschap, KNNV, NJN, IVN, EIS Nederland, FLORON, SOVON, STONE, Staatsbosbeheer, Natuurmonumenten, De Landschappen en Stichting Beheer Natuur en Landelijk gebied) en/of zich aantoonbaar actief inzet op het gebied van de soortenmonitoring en/of -bescherming.

2 Herontwikkeling gymzaal De Brug aan de Jan Steenstraat te Voorthuizen

- Sloop van gymzaal De Brug
- Nieuwbouw op dezelfde locatie

Planning:

Start september 2018, sloop laatste kwartaal 2018, gereedkomen nieuwbouw half 2019.

### **Onderzoek**

*In de aanvraag beschreven wijze van uitvoering van het onderzoek*

Als vooronderzoek heeft literatuuronderzoek plaatsgevonden (NDFF/verspreidingsatlassen). Er is op 2 mei 2017 een quickscan uitgevoerd waarbij gericht gezocht is naar nestlocaties en verblijfplaatsen van beschermde soorten. Daarbij is een steenuil gevonden aan de Jan de Jagerweg en een indicatie voor gierzwaluwen aan de Jan Steenstraat. Op beide locaties is gebleken dat de gebouwen geschikt kunnen zijn voor vleermuizen. Vleermuisonderzoek heeft op beide locaties plaatsgevonden op basis van het vleermuisprotocol 2017 van Netwerk Groene Bureaus.

Locatie Jan de Jagerweg

Op 19 oktober 2017 heeft een soortgericht onderzoek plaatsgevonden op basis van het Kennisdocumenten BIJ12 steenuil en er is gebruik gemaakt van de kennis van de steenuilenwerkgroep en via STONE. Onderzoek naar vleermuizen is uitgevoerd op 19 mei, 27 juni, 16 aug, 27 sept en 4 oktober 2017. Daarbij zijn ook waarnemingen van het steenuilpaartje gedaan. Het onderzoek op 4 oktober is niet meer in de optimale periode volgens het vleermuisprotocol, maar vanwege het warme weer was dit een geschikt moment. Vanwege het in het geheel niet waarnemen van Laatvlieger is een tweede avondbezoek speciaal voor Laatvlieger niet uitgevoerd.

Locatie Jan Steenstraat

Gierzwaluwonderzoek is uitgevoerd conform het kennisdocument (BIJ12, 2017) op 13 en 26 juni en op 11 juli 2017. Nader vleermuisonderzoek is uitgevoerd op 18 mei, 13 en 27 juni, 16 aug en 26 sept 2017. De voorjaarsrondes omvatten 2 avondbezoeken en één ochtendbezoek.

*In de aanvraag beschreven ecologische waarden*

Tijdens de onderzoeken zijn aangetroffen:

- 5 nestlocaties van de gierzwaluw onder de zuidelijke dakrand van Gymzaal De Brug en 2 nestlocaties in een naastgelegen woonhuis buiten het plangebied;
- 1 nest en rustplaats van een broedpaar steenuilen in een kast aan een boom naast een woning, buiten het plangebied aan de noordzijde van de Jan de Jagerweg;
- Essentieel foerageergebied en leefgebied voor het broedpaar steenuilen in plangebied Jan de Jagerweg, bestaand uit het huidige voetbalveld 'het Knollenveld' en randen.
- Enkele individuen foeragerende gewone dwergvleermuis, één Ruige dwergvleermuis en enkele Laatvliegers in de buurt van gymzaal De Brug;
- Enkele individuen foeragerende Gewone dwergvleermuis en Rosse vleermuis, foeragerend rond de school en langs (Gewone dwergvleermuis) en boven (Rosse vleermuis) de bomen langs de Harremaatweg;
- 1 Vliegrouete voor vleermuizen langs de Harremaatweg;

Niet aangetroffen zijn:

- Huismus;
- Rust- of voortplantingsplaatsen van vleermuizen;
- Overige verblijfplaatsen van reptielen, amfibieën, zoogdieren, beschermde planten, vissen, vlinders en ongewervelden.

*In de aanvraag beschreven effecten van het project op de ecologische waarden*

Door het verdwijnen van het grasland en de sloopwerkzaamheden worden:

- 5 nestlocaties van de gierzwaluw beschadigd en vernield,
- 1 rustplaats of voortplantingsplaats van de steenuil beschadigd en vernield of weggenomen doordat essentieel foerageergebied wordt aangetast.

Het grasveld ten zuiden van de Jan de Jagerweg wordt veranderd in korfbalvelden en bebouwing die geen enkele gebruikswaarde voor de steenuil meer zullen hebben. Het huidige veld ('het Knollenveld') lijkt op het eerste gezicht niet veel foerageermogelijkheden te bieden, maar gezien de directe nabijheid van het steenuilpaar dat in 2017 gebroed heeft en de waarnemingen rond de sporthal, wordt het terrein aangemerkt als essentieel foerageergebied.

*In de aanvraag beschreven preventieve maatregelen om effecten te voorkomen*

- Er wordt buiten het broedseizoen van de steenuil en de gierzwaluw gewerkt;
- Indien dit niet mogelijk is worden voorafgaand aan het broedseizoen de gebouwen ongeschikt gemaakt;
- Er wordt een nacontrole uitgevoerd door een deskundige die aangeeft of het gebouw vrij is van soorten;
- De verlichting wordt zodanig aangepast dat de beplanting langs de Harremaatweg niet wordt beschenen.

Door bovenstaande preventieve maatregelen wordt doden, verwonden of verstoren van broedende vogels voorkomen en wordt verstoring van de vleermuisvliegroute langs de Harremaatweg voorkomen.

*In de aanvraag beschreven gedragscode*

Uit de aanvraag blijkt dat geen gebruik gemaakt wordt van een gedragscode.

Nu preventieve maatregelen, ter voorkoming van overtreding van de in hoofdstuk 3 van de Wnb vermelde verboden, niet voldoende in deze aanvraag zijn opgenomen en er geen gedragscode van toepassing is, is voor het uitvoeren van de aangevraagde activiteit een ontheffing nodig.

*In de aanvraag beschreven mitigerende maatregelen*

Het bestaande voetbalveld is wel aangemerkt als essentieel leefgebied, maar de indruk is dat het beste leefgebied vooral ten zuiden van de Harremaatweg ligt. Verbetering van dit muizen- en keverrijke kleinschalige terrein met schapen- en paardenweitje is niet direct denkbaar. Omdat dit binnen enkele honderden meters van de huidige nestplaats ligt, is het waarschijnlijk dat de steenuil hier ook al foerageert. De beste oplossing lijkt in dit geval om geschikt alternatief aan te brengen binnen het plangebied aan de oostkant in de vorm van soortenrijk gras, zodat er meer dekking is voor muizen en insecten. De steenuil krijgt de gelegenheid te verhuizen naar de zuidkant van de Harremaatweg en de huidige nestplaats blijft ook beschikbaar. Er zijn geen andere steenuilen in het plangebied of in het geschikte leefgebied ten zuiden van het plangebied waargenomen.

Om negatieve effecten van de werkzaamheden op de gierzwaluw en de steenuil te voorkomen worden maatregelen voorgesteld. De mitigerende maatregelen zijn opgenomen in de volgende tabel:

**Tabel 2 Overzicht van de mitigerende maatregelen.**

Soorten waarop negatief effect wordt verwacht	Vermijden gevoelige perioden	Tijdelijke mitigatie	Ongeschikt maken of verjagen ruim vóór de ingreep	Permanente mitigatie
<b>gierzwaluw</b>	Buiten broedseizoen werken (half april-half augustus)	25 nestkasten van het type NK GZ 08 zijn voor 15 april 2018 aangebracht binnen 200 meter van het plangebied aan 3	Als binnen het broedseizoen wordt gewerkt, wordt de gymzaal van tevoren ongeschikt/ontoegankelijk	Aanbrengen van 25 geschikte permanente neststenen/gierzwaluwkasten in de nieuwbouw in overleg

		<p>woningen. (www.vivarapro.com) (zie bijlage 2)</p> <p>De effectiviteit van de voorzieningen wordt gedurende minimaal 3 jaar gemonitord, aansluitend aan de oplevering van de voorzieningen. De nestkasten blijven ook na realisatie van de nieuwbouw hangen.</p> <p>De tijdelijke nestplaatsen worden opgenomen in het regulier beheer en onderhoud. Bij defect of ongeschikt geraken van de voorziening wordt deze hersteld of vervangen.</p>	<p>gemaakt voor de gierzwaluw. Ontmoediging dient onder begeleiding van een deskundige plaats te vinden en deze controleert of er daadwerkelijk geen nestplaatsen aanwezig zijn.</p>	<p>met een deskundige ecoloog, vergelijkbaar met inbouwsteen IB GZ 03.</p> <p>Geen belemmerende elementen in de in- en uitvliegrouete zoals bomen, vlaggenmasten, steigers, etc.</p> <p>De effectiviteit van de voorzieningen wordt minimaal 3 jaar gemonitord, aansluitend aan de oplevering van de voorzieningen. Jaarlijks vindt terugkoppeling plaats van de monitoring met het bevoegd gezag.</p> <p>De permanente nestplaatsen worden opgenomen in het regulier beheer en onderhoud. Bij defect of ongeschikt geraken van de voorziening wordt deze hersteld of vervangen.</p>
<b>steenuil</b>	<p>Alle werkzaamheden worden uitgevoerd buiten de kwetsbare periode, het broedseizoen tussen februari en juli.</p> <p>Opstellen van een werkplan met alle maatregelen, planning, fasering en verantwoordelijken.</p>		<p>De huidige nestplaats ligt buiten het plangebied en blijft intact en beschikbaar voor de steenuil.</p>	<p>2 steenuilennestkasten met martersluis zijn geplaatst bij bebouwing even ten zuiden aan de Harremaatweg, op 200 meter afstand van de huidige locatie. De kasten zijn geplaatst begin november 2017.</p> <p>Optimaliseren foerageergebied door het inzaaien van een stuk soortenrijk grasland aan de oostkant van het plangebied (zie Bijlage 4)</p> <p>De terreinen aan de rand van het plangebied, waar geen werkzaamheden plaatsvinden worden geheel ontzien. Verlichting wordt aangepast, zodat er mogelijkheid is voor de steenuil om (een deel van de tijd) rond de</p>

				sportvelden te foerageren. Groenzones en alternatieve nestlocaties zijn opgenomen in het regulier beheer en onderhoud. Bij defect of ongeschikt geraken van de voorziening wordt deze hersteld of vervangen. Het geschikte leefgebied voor de steenuil wordt beschermd via het bestemmingsplan van de gemeente Barneveld.
--	--	--	--	---

De locaties van de alternatieve verblijfplaatsen zijn opgenomen in bijlage 2 en 3 en groenzones in bijlage 4 van deze ontheffing.

*In de aanvraag beschreven overtreding van verbodsbepalingen*

Aan de hand van het voorgaande is in de aanvraag bepaald welke verbodsbepalingen worden overtreden. Dit is aangegeven in het aanvraagformulier. Er is een verschil met de soorten, verboden en belangen zoals opgenomen in tabel 1.

**Beoordeling**

*Beoordeling van de resultaten van het ecologisch onderzoek en de mitigerende maatregelen*

Wij hebben het ecologisch onderzoek beoordeeld en wij oordelen dat het onderzoek op de juiste wijze is uitgevoerd en compleet is. De voorgestelde mitigerende maatregelen zijn voldoende. Het laatste veldbezoek (4 oktober 2017) was strikt volgens het vleermuisprotocol niet meer in een optimale periode, maar de temperatuur was nog zo hoog dat het bezoek verantwoord was.

Er zijn negatieve effecten mogelijk op vleermuizen als de vliegroute langs en boven de beplanting van de Harremaatweg verstoord wordt. Dit dient voorkomen te worden door de verlichting aan te passen, zodat deze de beplanting niet beschijnt. Dit is genoemd bij de preventieve maatregelen.

Voor de steenuil zal er enige verstoring optreden door de werkzaamheden en het huidige leefgebied direct naast de nestkast wordt in ieder geval tijdelijk onbruikbaar. Binnen enkele honderden meters blijft er voldoende geschikt leefgebied beschikbaar tijdens en na afloop van de werkzaamheden. Binnen het plangebied wordt alternatief leefgebied aangebracht dat in de loop van de tijd voor extra voedsel voor de steenuil kan zorgen. Op termijn komt er meer geschikt leefgebied dan in de huidige situatie. De steenuil krijgt alternatieve nestkasten aangeboden en de huidige nestkast blijft behouden. De functionaliteit van zowel de voortplantings- of rustplaatsen als foerageergebied blijven gegarandeerd voor de steenuil gedurende en na afloop van het project. De steenuil zal behouden blijven in het gebied.

Voor de gierzwaluwen verdwijnen 5 plekken waar deze invliegen onder de overstekende dakrand van de huidige gymzaal. Door de sloop van het gebouw gaan de nestplaatsen verloren. Er zijn aan het begin van de broedperiode van 2018 25 alternatieve nestplaatsen aangebracht binnen 200 meter van de gymzaal. Hiervan zijn foto's aangeleverd. Volgend broedseizoen zal aan het begin gierzwaluwgeluid ten gehore worden gebracht bij de alternatieve locaties. In de nieuwbouw worden in overleg met de deskundige permanente alternatieven aangebracht, die zo veel mogelijk vergelijkbaar zijn met de huidige nestplaatsen. De functionaliteit van de nestplaatsen blijft op deze wijze behouden tijdens en na afloop van het project.



Op basis van het voorgaande hebben wij bepaald voor welke aangevraagde soorten welke verbodsbepalingen worden overtreden. Deze zijn weergegeven in tabel 1. Voor deze soorten en verboden wordt de ontheffing verleend. Dit wijkt af van de aangevraagde verboden. De aanvrager vraagt tevens ontheffing aan voor het verstoren van de gierzwaluw en de steenuil. Omdat er geen sprake is van wezenlijke effecten op de gierzwaluw en de steenuil wordt de verbodsbepaling verstoren (artikel 3.1 lid 4) niet overtreden.

#### **Andere bevredigende oplossing**

*In de aanvraag beschreven andere bevredigende oplossingen*

Jan de Jagerweg

De werkzaamheden zijn locatiegebonden. De korfbalvelden kunnen alleen op het huidige voetbalveld of ten zuiden daarvan worden aangelegd. Ook bij de andere invulling zou de steenuil geïsoleerd raken op de huidige locatie en zou beter leefgebied ongeschikt raken. Het slopen van de school en het aanleggen van de korfbalvelden vindt buiten het broedseizoen van de steenuil plaats. Door het aanleggen van soortenrijk grasland ten oosten van de korfbalvelden, binnen het plangebied, ontstaat er weer meer geschikt leefgebied voor de steenuil.

Gymzaal De Brug

De werkzaamheden zijn locatiegebonden. Het enige alternatief zou renovatie van de huidige gymzaal zijn, maar dan zouden de huidige verblijfplaatsen ook verloren gaan. De werkzaamheden vinden plaats buiten de actieve periode van de gierzwaluw in Nederland en buiten de broedperiode. Door het aanbrengen van permanente alternatieven in de nieuwbouw, die gecontroleerd ontzien kunnen worden bij toekomstig beheer en onderhoud, kan de gierzwaluw duurzaam voortbestaan in de nieuwe constructie. Gedurende sloop en nieuwbouw is voorzien in een overmaat aan tijdelijke alternatieven voor de gierzwaluw, die ook zullen blijven na afloop van het project.

*Beoordeling van de andere bevredigende oplossingen*

De gekozen werkwijze en oplossingen leidt op den duur tot een duurzame aanwezigheid voor zowel de gierzwaluw als de steenuil.

*Conclusie*

Er bestaat geen andere bevredigende oplossing.

#### **Belang**

*In de aanvraag beschreven belangen*

In de aanvraag is bepaald welke wettelijke belangen op het project van toepassing zijn. Dit is aangegeven in tabel 1.

Vanwege de overmaat aan alternatieve verblijfplaatsen, het verbeteren van het leefgebied en het verkorten van de afstand van de steenuil tot zijn foerageergebied worden de werkzaamheden mede uitgevoerd in het belang van de steenuil. Bij de gierzwaluw zijn de alternatieven gericht op een duurzame instandhouding van de gierzwaluw in de nieuw te bouwen constructie op de plek van de huidige gymzaal. In het reguliere beheer en onderhoud wordt rekening gehouden met de duurzame instandhouding van de leefgebieden en voorzieningen voor de steenuil en de gierzwaluw.

De huidige gymzaal en de basisschool zijn verouderd waardoor onder meer vochtplekken kunnen ontstaan of al zijn ontstaan. Het is niet duidelijk welke specifieke factoren in een vochtige gymzaal of school verantwoordelijk zijn voor gezondheidsklachten. Het RIVM heeft wel een consistente associatie gevonden tussen vochtige gebouwen en luchtwegklachten.

*Beoordeling van belang(en)*

Wij kunnen instemmen met de in de aanvraag beschreven belangen.

Het betreft de belangen die zijn weergegeven in tabel 1.

#### **Gunstige staat van instandhouding**

*In de aanvraag beschreven effect op de staat van instandhouding van de desbetreffende soorten*  
De gierzwaluwen maken deel uit van een groep van naar schatting 10 tot 15 paartjes gierzwaluw in dit deel van Voorthuizen. Door de alternatieven die een broedseizoen vóór de sloop van de gymzaal worden aangebracht en door de permanente alternatieven, blijven de 5 paartjes uit de gymzaal behouden in het plangebied.

Voor de steenuil blijft een groot deel van het aanwezige leefgebied intact en wordt door het aanbieden van alternatieve verblijfplaatsen en aanleg van extra leefgebied gezorgd dat er zeker netto geen leefgebied verloren gaat. De steenuil zit in een nestkast op een plek vlakbij enkele nieuwbouwhuizen, wat een ongeschikte situatie lijkt. Door het aanbieden van een alternatief op korte afstand en dicht bij het geschikte leefgebied aan de zuidzijde van de Harremaatweg verbetert de situatie van de steenuil in feite ten opzichte van de Ausgangssituatie. De steenuil kan duurzaam behouden blijven in de directe omgeving van het plangebied in Voorthuizen.

*Beoordeling van de effecten op de staat van instandhouding van de desbetreffende soorten*

Het uitvoeren van de maatregelen als bedoeld in de aanvraag leidt niet tot verslechtering van de staat van instandhouding van de steenuil en de gierzwaluw.

#### **Conclusie**

Gelet op het voorgaande kan de gevraagde ontheffing worden verleend.

#### **OVERIGE VERPLICHTINGEN**

Wij wijzen u erop dat u zelf verantwoordelijk bent voor het verkrijgen van eventueel benodigde ontheffingen, vergunningen of toestemmingen op grond van andere wet- en regelgeving.

#### **ZIENSWIJZEN**

Gedurende de periode van terinzagelegging kan eenieder schriftelijk of mondeling zienswijzen over het ontwerpbesluit naar voren brengen. Ingediende zienswijzen worden met het uiteindelijke besluit en de bijbehorende stukken ter inzage gelegd.

Schriftelijke zienswijzen kunnen worden gericht aan Gedeputeerde Staten van Gelderland, Postbus 9090, 6800 GX Arnhem, of aan [post@gelderland.nl](mailto:post@gelderland.nl), onder vermelding van het zaaknummer dat op de eerste bladzijde van het ontwerpbesluit staat vermeld. Voor een mondelinge zienswijze of toelichting over het ontwerpbesluit kan contact worden opgenomen met het Provincieloket (telefoonnummer (026) 359 99 99).

Wij maken u erop attent dat alleen beroep tegen het uiteindelijke besluit kan worden ingediend als de indiener ook een zienswijze heeft ingebracht tegen het ontwerpbesluit en men belanghebbende is.

De periode van terinzagelegging is te vinden onder de technische informatie van de kennisgeving. Deze kennisgeving is in te zien op de website van Overheid.nl.

Arnhem, 6 juli 2018

Bijlagen:

- Bijlage 1: Kaart projectlocaties
- Bijlage 2: Kaart met tijdelijke alternatieve verblijfplaatsen gierzwaluw
- Bijlage 3: Kaart met locaties voor nestkasten steenuil
- Bijlage 4: Figuur met aan te leggen groenzone voor steenuil

**BIJLAGE 1**

**Kaart projectlocatie Jan de Jagerweg**

Basisschool De Hoeksteen aan Veldkampstraat 1 en kantine sporthal Jan de Jagerweg.



*Figuur 1: Luchtfoto van het plangebied (oranje contour).*

**Kaart projectlocatie Jan Steenweg**



*Figuur 1: Luchtfoto van de gymzaal De Brug (oranje contour).*

BIJLAGE 2 Locaties voor de tijdelijke alternatieve gierzwaluwkasten type NK GZ 08  
(www.vivarapro.com)  
aan Rembrandtstraat 22, Wheemstraat 10 en Jan Steenstraat 102.



Figuur 1. Plangebied (oranje) ten opzichte van de locaties (rood) voor de gierzwaluwkasten.

BIJLAGE 3 Kaart met locatie nestkasten steenuil

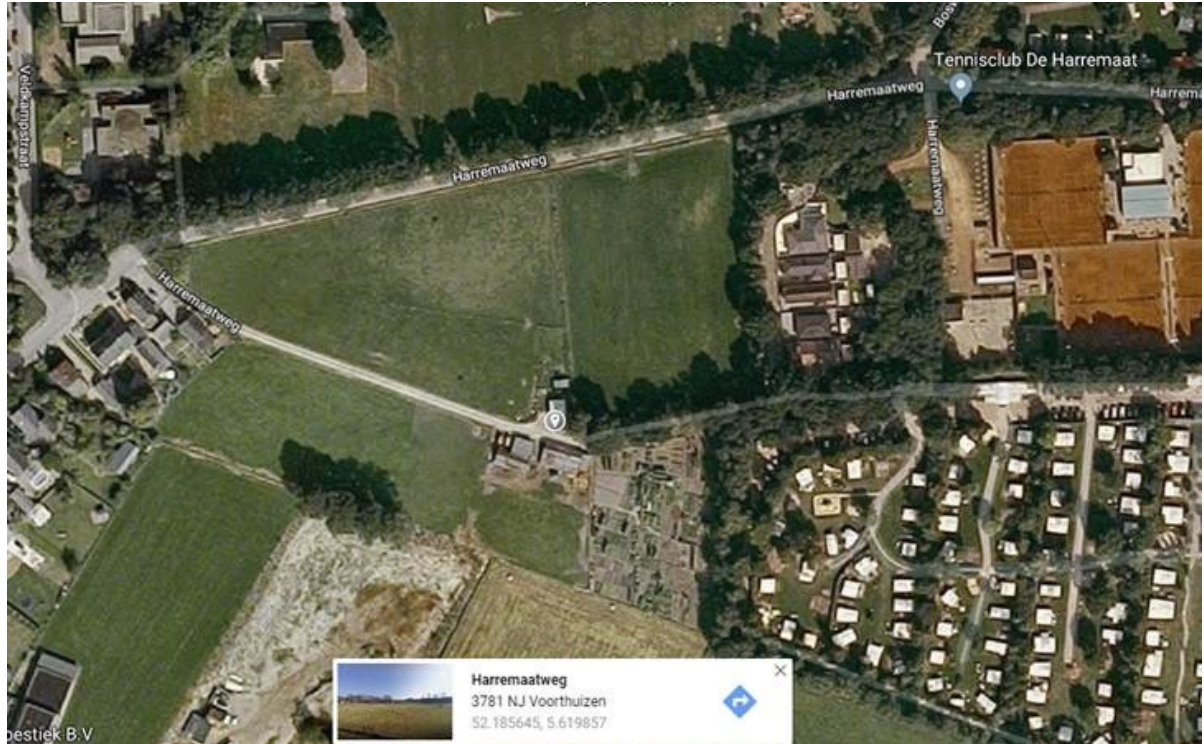

Bij de bebouwing in het midden van de kaart zijn 2 nestkasten voor de steenuil aangebracht.



BIJLAGE 4 Figuur 2 inrichting plangebied met mitigatie voor steenuil (groenzone oostzijde)

De groene zone aan de oostzijde wordt ingericht en onderhouden als soortenrijk gras.



Figuur 2: Tekening geplande ontwikkeling De Voorde.