

## Archeologische Waardenkaart van de gemeente Spijkenisse

De Archeologische Waardenkaart Spijkenisse bestaat uit de Archeologische Kenmerkenkaart (kaart 1) en de Archeologische Waarden- en Beleidskaart (kaart 2). De natuurlijke en antropogene structuren van de Archeologische Kenmerkenkaart vormen het uitgangspunt voor de voorliggende archeologische Waarden- en Beleidskaart.

De gewijzigde Monumentenwet 1988 regelt dat van een aanvrager van een vergunning of vrijstellingsbesluit (inzake art. 37 sloopvergunning, art. 39 aanlegvergunning, art. 40 reguliere bouwvergunning, art. 41 vrijstellingsbesluit) kan worden verlangd dat hij een rapport overlegt waarin de archeologische waarden van de bodem of het terrein naar het oordeel van het bevoegd gezag in voldoende mate is vastgesteld.

De Archeologische Waardenkaart Spijkenisse hoopt bij te dragen aan een vlotte en ongehinderte totstandkoming van ruimtelijke plannen, terwijl tegelijkertijd, daar waar nodig, recht gedaan wordt aan de archeologische geschiedenis van Spijkenisse.

De Archeologische Waarden- en Beleidskaart toont voor het gehele gemeentelijk grondgebied van Spijkenisse de bekende archeologische waarden en verwachtingen. Tevens geeft de kaart -in grote lijnen- aan welk archeologisch beleid er geldt voor de



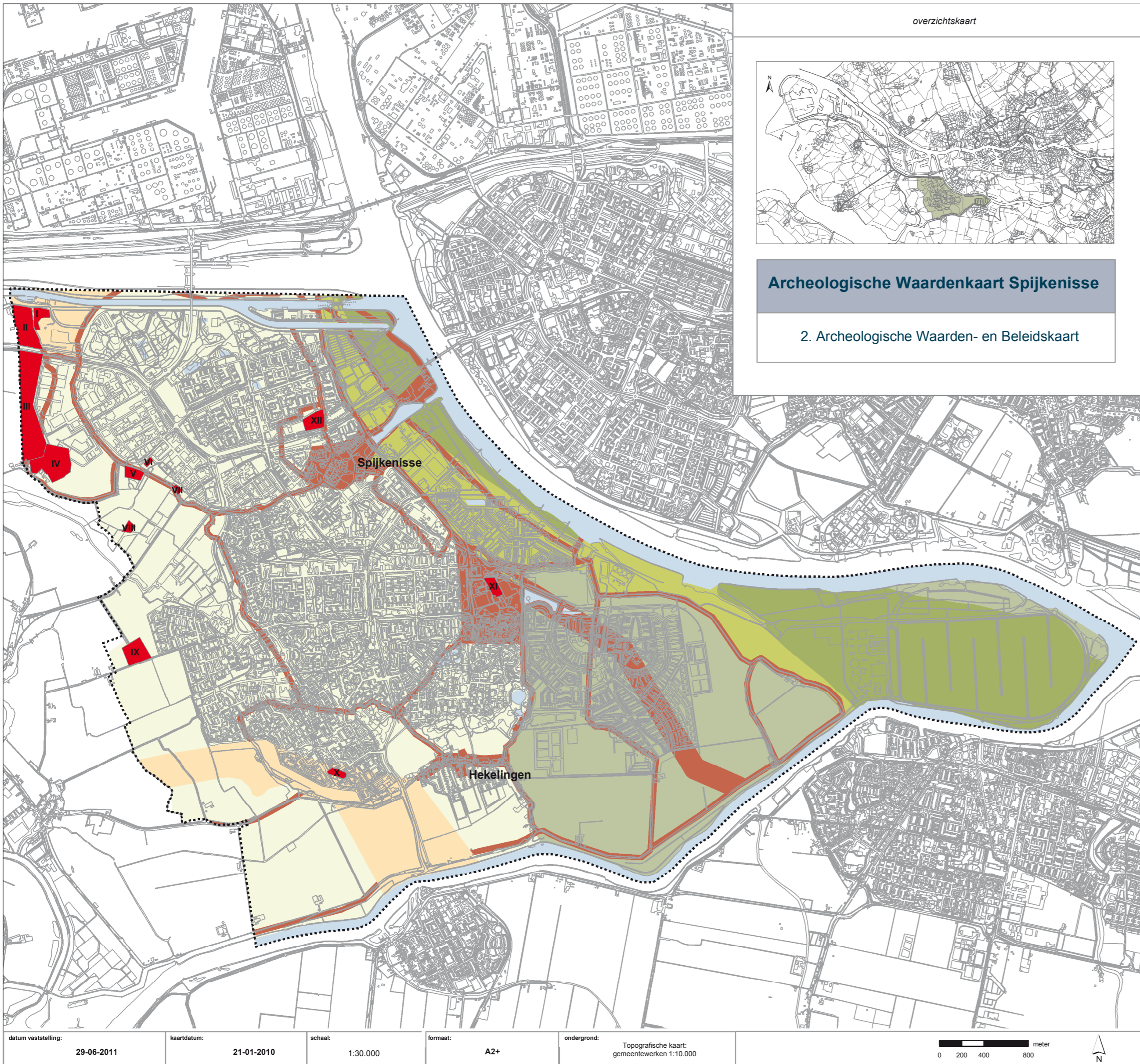

verschillende gebieden en hoe er gehandeld moet worden voorafgaande aan grondroerende werkzaamheden die eventueel het aanwezige bodemarchief kunnen verstoren.

De kaart is, gezien de schaal, slechts indicatief van aard en bedoeld voor opstellers van ruimtelijke plannen, om vroegtijdig inzicht te krijgen in de archeologische waarden en verwachtingen van terreinen en om globaal vast te stellen of er archeologische belangen in het geding zijn. Voor plautoetsers is de kaart ook bruikbaar, in die gevallen wanneer een bestemmingsplan met een archeologische paragraaf en voorschriften (nog) ontbreekt. De Archeologische Waardenkaart biedt aan alle betrokkenen en belanghebbenden bij planvorming derhalve de mogelijkheid om vroegtijdig inzicht te verwerven in de ligging van archeologische waarden binnen de gemeente Spijkenisse en het daaraan gekoppelde beleid.

Nadrukkelijk moet gesteld worden dat de archeologieparagraaf in de Toelichting van de Bestemmingsplannen en de bijbehorende Plankaart en Voorschriften voor de verschillende plangebieden altijd geraadpleegd moeten worden. Hier vindt men, indien van toepassing, de omschrijving van werkzaamheden waarvoor een aanlegvergunning en/of vrijstelling noodzakelijk is. De gemeente Spijkenisse beoordeelt in alle gevallen de ruimtelijke plannen en stelt vast of er voorafgaande aan de grondroerende werkzaamheden archeologisch onderzoek noodzakelijk is.



### Legenda Archeologische Waarden- en Beleidskaart

-  **1. Bekende archeologische waarden (voorheen AMK-terreinen van kaart 1b (Archeologische waarden) van de Cultuurhistorische Hoofdstructuur (CHS) van de provincie Zuid-Holland 2007 (I tot en met XI), aangevuld met een terrein (XII) waar op basis van historisch-cartografisch en archeologisch onderzoek een zeer hoge archeologische verwachting geldt. Het terrein X heeft een zeer hoge archeologische waarde en is beschermd (rijksmonument); het terrein I heeft een zeer hoge archeologische waarde; de terreinen II tot en met IX en XI hebben een hoge archeologische waarde.**
-  **2. Gebieden met een hoge archeologische verwachting.**
  -  2.1 De archeologische waarden zijn te verwachten vanaf het maaiveld.
  -  2.2 De archeologische waarden zijn te verwachten dieper dan 50 cm beneden het maaiveld.
-  **3. Gebieden met een redelijk hoge archeologische verwachting.**
  -  3.1 De archeologische waarden zijn te verwachten dieper dan 50 cm beneden het maaiveld.
  -  3.2 De archeologische waarden zijn te verwachten dieper dan 80 cm beneden het maaiveld.
  -  3.3 De archeologische waarden zijn te verwachten dieper dan 100 cm beneden het maaiveld.
-  **4. Gebieden met een lage archeologische verwachting.**
  -  4.1 De archeologische waarden zijn te verwachten dieper dan 400 cm beneden maaiveld.
  -  4.2 De archeologische waarden zijn te verwachten dieper dan de huidige onderwaterbodem.

Gemeente Spijkenisse  
Postbus 25  
3200 AA Spijkenisse



### Archeologiebeleid

1. Voor terreinen I en X geldt dat de aanwezige archeologische waarden in situ in de bodem behouden dienen te blijven; versterking van het gebied is niet toegestaan. Voor de terreinen II tot en met IX en XI geldt dat de aanwezige archeologische waarden in principe in situ in de bodem behouden dienen te blijven; alle grondwerkzaamheden binnen deze terreinen dienen te worden getoetst op de noodzaak van archeologische onderzoek. Voor een juiste situering van en een uitgebreide toelichting bij de afzonderlijke terreinen (met uitzondering van terrein XII) dient men de Cultuurhistorische Hoofdstructuur (CHS) van de provincie Zuid-Holland 2007 te raadplegen ([http://geo.zuid-holland.nl/geo-loket/kaart\\_chs.html](http://geo.zuid-holland.nl/geo-loket/kaart_chs.html)). Te zijner tijd kunnen terreinen met archeologische waarden in de ondergrond worden aangewezen, die op grond van een gemeentelijke verordening een beschermde status krijgen.

2. Voor gebieden met een hoge archeologische verwachting (2.1 en 2.2) geldt dat grondwerkzaamheden (inclusief heien) die een oppervlakte beslaan van meer dan 100 m<sup>2</sup> en tevens dieper reiken dan respectievelijk 0 m<sup>2</sup> of 50 cm beneden het maaiveld dienen te worden getoetst op de noodzaak van archeologisch onderzoek. Dit geldt niet voor werkzaamheden die worden uitgevoerd in bestaande weg- en leidingcunetten en werkzaamheden die zijn gericht op het normale onderhoud en beheer van betreffende gebieden. Voor de verlening van een vrijstelling en/of aanlegvergunning moet een plan van de voorgenomen werkzaamheden worden voorgelegd aan de gemeente Spijkenisse. Op basis van dit plan wordt beoordeeld of een archeologisch vooronderzoek (bureauonderzoek en/of inventariserend veldonderzoek) voorafgaande aan de werkzaamheden noodzakelijk is. De locaties en toegestane verstoringsdiepten vindt men op de Plankaart en in de Voorschriften bij de Bestemmingsplannen. Indien een archeologieparagraaf voor een specifiek Bestemmingsplan (nog) niet voorhanden is, dient men hierover informatie in te winnen bij de gemeente Spijkenisse. \*Voor het gebied tussen het 'Scheepvaart- en Voedingskanaal' en het Hartelkanaal geldt '0 m NAP' in plaats van '0 m beneden het maaiveld'.

3. Voor gebieden met een redelijk hoge archeologische verwachting (3.1 tot en met 3.3) geldt dat grondwerkzaamheden (inclusief heien) die een oppervlakte beslaan van meer dan 200 m<sup>2</sup> en tevens dieper reiken dan respectievelijk 50 cm, 80 cm of 100 cm beneden het maaiveld dienen te worden getoetst op de noodzaak van archeologisch onderzoek. Dit geldt niet voor werkzaamheden die worden uitgevoerd in verband met een reguliere agrarische bedrijfsvoering, werkzaamheden in bestaande weg- en leidingcunetten en werkzaamheden die zijn gericht op het normale onderhoud en beheer van betreffende gebieden. Voor de verlening van een vrijstelling en/of aanlegvergunning moet een plan van de voorgenomen werkzaamheden worden voorgelegd aan de gemeente Spijkenisse. Op basis van dit plan wordt beoordeeld of een archeologisch vooronderzoek (bureauonderzoek en/of inventariserend veldonderzoek) voorafgaande aan de werkzaamheden noodzakelijk is. De locaties en toegestane verstoringsdiepten vindt men op de Plankaart en in de Voorschriften bij de Bestemmingsplannen. Indien een archeologieparagraaf voor een specifiek Bestemmingsplan (nog) niet voorhanden is, dient men hierover informatie in te winnen bij de gemeente Spijkenisse.

4. Voor gebieden met een lage archeologische verwachting (4.1 en 4.2) geldt dat grondwerkzaamheden (inclusief heien) die een oppervlakte beslaan van meer dan 200 m<sup>2</sup> en tevens dieper reiken dan respectievelijk 400 cm beneden het maaiveld of de huidige onderwaterbodem dienen te worden getoetst op de noodzaak van archeologisch onderzoek. Dit geldt niet voor werkzaamheden die worden uitgevoerd in verband met een reguliere agrarische bedrijfsvoering, werkzaamheden in bestaande weg- en leidingcunetten en werkzaamheden die zijn gericht op het normale onderhoud en beheer van betreffende gebieden. Voor de verlening van een vrijstelling en/of aanlegvergunning moet een plan van de voorgenomen werkzaamheden worden voorgelegd aan de gemeente Spijkenisse. Op basis van dit plan wordt beoordeeld of een archeologisch vooronderzoek (bureauonderzoek en/of inventariserend veldonderzoek) voorafgaande aan de werkzaamheden noodzakelijk is. De locaties en toegestane verstoringsdiepten vindt men op de Plankaart en in de Voorschriften bij de Bestemmingsplannen. Indien een archeologieparagraaf voor een specifiek Bestemmingsplan (nog) niet voorhanden is, dient men hierover informatie in te winnen bij de gemeente Spijkenisse.