



## Natuurtoets

**Aanleg 10 kV kabels en 100MBAR leiding  
parallel aan het Hazenpad en de A12 nabij  
Zevenaar**

Toetsing Wet Natuurbescherming

projectnummer 419335  
definitief revisie 00  
11 december 2017

# Natuurtoets

**Aanleg 10 kV kabels en 100MBAR leiding parallel aan het Hazenpad en de A12 nabij Zevenaar**

## Toetsing Wet Natuurbescherming

projectnummer 11191-419335  
documentnummer 419335-NT-01  
definitief revisie 00  
11 december 2017

## Auteurs

### Opdrachtgever

Liander N.V.  
Postbus 50  
6920 AB Duiven

Antea Group is aangesloten bij het  
Netwerk Groene Bureaus



*De informatie in voorliggende rapportage is (deels) afkomstig uit de NDFF en mag niet zonder toestemming van BIJ12 worden verstrekt aan derden of op enige andere wijze openbaar gemaakt worden.*

datum vrijgave	beschrijving revisie 00
11-12-17	definitief

# Inhoudsopgave

Blz.

<b>Advies</b>		<b>3</b>
<b>1</b>	<b>Inleiding</b>	<b>1</b>
1.1	Aanleiding	1
1.2	Projectvoornemen	1
1.2.1	Planning werkzaamheden	2
1.3	Doel en onderzoeksvragen	2
1.4	Leeswijzer	2
<b>2</b>	<b>Wettelijk kader Wet natuurbescherming</b>	<b>3</b>
2.1	Algemeen	3
2.2	Soortbescherming	3
2.3	Gebiedsbescherming	4
2.3.1	Natura 2000	4
2.3.2	Natuurnetwerk Nederland	4
<b>3</b>	<b>Methodiek</b>	<b>5</b>
3.1	Algemeen	5
3.2	Bureauonderzoek	5
3.3	Terreinbezoek	6
3.4	Effectbeoordeling en advies vervolgtraject	6
<b>4</b>	<b>Resultaten</b>	<b>7</b>
4.1	Gebiedsbeschrijving	7
4.2	Beschermde soorten	8
4.2.1	Resultaten bureauonderzoek	8
4.2.2	Resultaten terreinbezoek - ecologische bevindingen	9
4.2.3	Samenvatting beschermde soorten	10
4.3	Beschermde gebieden	10
<b>5</b>	<b>Toetsing</b>	<b>11</b>
5.1	Effectbepaling project	11
5.2	Toetsing effect op beschermde soorten	11
5.2.1	Vogels	11
5.2.2	Zoogdieren	12
5.3	Effecten op beschermde gebieden	12
5.3.1	Effecten op Natura 2000-gebieden	12
5.3.2	Effecten op het Gelders natuur netwerk (NNN)	13
5.4	Samenvatting	13
<b>6</b>	<b>Bronnen</b>	<b>14</b>
	<b>Bijlagen</b>	

**Natuurtoets**

Aanleg 10 kV kabels en 100MBAR leiding parallel aan het Hazenpad en de A12 nabij Zevenaar  
projectnummer 419335  
11 december 2017 revisie 00  
Liander N.V.

**Bijlage I: Wettelijk kader**

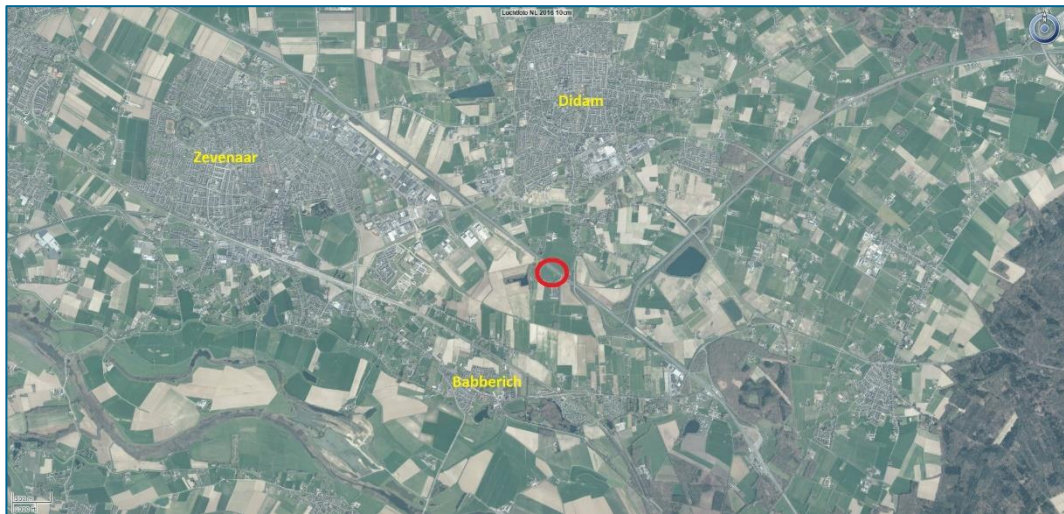

*Begrenzing van het projectgebied (rode cirkel). Bron: GlobeSpotter*

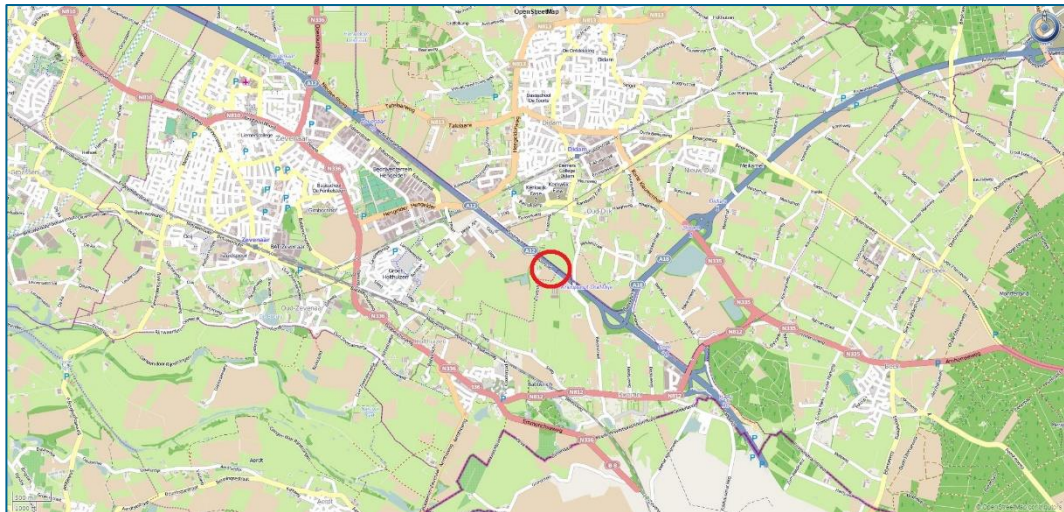

*Begrenzing van het projectgebied (rode cirkel). Bron: GlobeSpotter*

## Advies

In opdracht van Liander N.V. is een ecologisch rapport opgesteld ten behoeve van het project 'Aanleg 10kV kabels en 100MBAR leiding nabij het Hazenpad te Zevenaar'.

De leidingen dienen te worden verlegd vanwege het voornemen van Rijkswaterstaat om de A15 te laten aansluiten op de A12 tussen Duiven en Zevenaar. Hierbij wordt de A15 verlengd en de A12 verbreed.

Het project kan worden uitgevoerd indien de werkzaamheden niet in strijd zijn met de Wet natuurbescherming en het beleid van het Natuurnetwerk Nederland. Daarom is inzicht gewenst in de aanwezigheid van beschermde soorten en beschermde gebieden binnen de invloedssfeer van het projectgebied en de effecten hierop. Dit wordt gedaan op basis van een Natuurtoets. In dit hoofdstuk is het advies gegeven dat voortkomt uit de conclusies van de uitgevoerde Natuurtoets. Tevens is aangegeven of volgens de Nederlandse wetgeving vervolgstappen aan de orde zijn.

### **Conclusies: Beschermde gebieden**

In het projectgebied is geen NNN-gebied of Natura 2000-gebied aanwezig. Er komen ook geen beschermde gebieden (NNN of N2000-gebieden) voor binnen de invloedssfeer van het projectvoornemen. Er is zowel van indirecte als directe aantasting van de NNN en de Natura 2000-gebieden dan ook geen sprake. (Significant) negatieve effecten zijn uitgesloten. Er is daarom geen noodzaak voor vervolgstappen of een uitgebreidere toetsing.

### **Conclusies: Beschermde soorten**

Uit de bureaustudie in combinatie met het terreinbezoek is gebleken dat geen (leefgebied van) in het kader van de Wet natuurbescherming beschermde soorten aanwezig is en/of mogelijk verwacht wordt in het projectgebied. Wel dient er rekening gehouden te worden met mogelijke broedvogels in het broedseizoen en met lichtvoering op bomen. Er is dan geen sprake van een overtreding van de Wet natuurbescherming. In Hoofdstuk 5 van deze Natuurtoets staat de onderbouwing voor de gegeven conclusies.

### **Zorgplicht**

In de Wet natuurbescherming is een zorgplicht opgenomen. In het tekstkader in Bijlage I staat het wetsartikel uitgeschreven. De zorgplicht houdt in dat planten en dieren niet onnodig vernield/gedood of verstoord mogen worden. De initiatiefnemer/uitvoerder is verantwoordelijk voor een adequate naleving van de algemene zorgplicht tijdens de uitvoering van de werkzaamheden.

# 1 Inleiding

## 1.1 Aanleiding

In opdracht van Liander N.V. is een ecologisch rapport opgesteld ten behoeve van het project ‘Aanleg 10kV kabels en 100MBAR leiding nabij het Hazenpad te Zevenaar’.

De leidingen dienen te worden verlegd vanwege het voornemen van Rijkswaterstaat om de A15 te laten aansluiten op de A12 tussen Duiven en Zevenaar. Hierbij wordt de A15 verlengd en de A12 verbreed.

Bij ruimtelijke ingrepen moet rekening worden gehouden met beschermde planten- en diersoorten en met beschermde gebieden. Er dient onderzocht te worden of de geplande ingrepen effect hebben op beschermde soorten of beschermde gebieden (Wet natuurbescherming en Natuurnetwerk Nederland). Ontwikkelingen mogen niet plaatsvinden indien deze negatieve gevolgen hebben op beschermde natuurgebieden en/of flora en fauna. In dit kader is inzicht gewenst in de aanwezige natuurwaarden en de mogelijk daarmee samenhangende consequenties. Dit wordt gedaan op basis van een Natuurtoets. In deze rapportage zijn de resultaten van de Natuurtoets beschreven. In Figuur 1.1 is de ligging van het projectgebied weergegeven.



Figuur 1.1: Ligging tracés (bron achtergrond: ERDAS Apollo Advantage)

## 1.2 Projectvoornemen

Bij het Hazenpad in Babberich wordt een kabel en leiding tracé verlegd. De bestaande kabels en leidingen, tussen de A12 en het Hazenpad, worden uitgegraven. De nieuwe kabels en leiding

worden aan de zuidwestzijde van het Hazenpad ingegraven. Hiervoor moeten de kabels en leiding in open ontgraving gelegd worden. Er wordt een kleine kraan gebruikt waarmee een smalle sleuf gegraven wordt van circa één meter diep. Ten behoeve hiervan wordt de bovenlaag verwijderd, en naast de geul neergelegd. Wegen, watergangen en bomenrijen worden met boringen gepasseerd. Na de werkzaamheden wordt de sleuf weer aangevuld, waarbij het plangebied zoveel mogelijk in oude staat hersteld. Hiervoor wordt de tijdelijk opzij gelegde grond gebruikt. De uitvoering wordt gedaan door slechts enkele personen. Er wordt geen zwaar materieel vervoerd. Enkel bij de aansluiting aan de oostzijde worden enkele bomen gekapt en binnen het projectgebied worden alle watergangen met boringen gepasseerd. Transport van en naar het plangebied wordt uitgevoerd over openbare wegen.

### 1.2.1 Planning werkzaamheden

De werkzaamheden staan gepland voor de periode augustus/ september 2018. De werkzaamheden zullen naar verwachting circa 8-10 weken duren.

## 1.3 Doel en onderzoeksvragen

Het doel van voorliggende Natuurtoets is het opsporen van strijdigheden van de voorgenomen ingreep met de beschermde soorten en beschermde gebieden (Natura 2000-gebieden en het Natuurnetwerk Nederland) en het bepalen of de aanvraag van een ontheffing/vergunning noodzakelijk is. Om hiertoe te komen worden onder andere de volgende vragen beantwoord:

- Welke in het kader van de Wnb beschermde soorten (en/of vaste rust- en verblijfplaatsen) komen voor in het beïnvloedingsgebied van de voorgenomen ontwikkeling? Vinden er als gevolg van de ontwikkeling effecten plaats op deze soorten en worden daarbij verbodsbepalingen overtreden? Is het noodzakelijk om mitigerende maatregelen te nemen en welke zijn dit? Dient in het kader van de Wnb een ontheffing aangevraagd te worden?
- Komen in de beïnvloedingszone van het projectgebied beschermde natuurgebieden voor? Zo ja, welke zijn dit en wat zijn de gevolgen hierop? Dienen vervolgstappen in de vorm van een uitwerking- of een compensatieplan opgesteld te worden?

Op bovenstaande vragen wordt in hoofdstuk 4 en 5 een antwoord gegeven (zie ook de leeswijzer).

## 1.4 Leeswijzer

De Natuurtoets is als volgt opgebouwd:

- De Natuurtoets begint met de belangrijkste conclusies gedestilleerd uit de resultaten van voorliggende Natuurtoets;
- Hoofdstuk 1 geeft de aanleiding van de Natuurtoets en het projectvoornemen;
- Hoofdstuk 2 beschrijft beknopt het wettelijk kader;
- Hoofdstuk 3 geeft een toelichting op de methodiek van de Natuurtoets;
- Hoofdstuk 4 beschrijft het gebied en gaat in op de ecologische waarden en de beschermde soorten en gebieden in (de omgeving) van het projectgebied;
- Hoofdstuk 5 toetst de activiteiten aan de natuurwetgeving en het NNN.

## 2 Wettelijk kader Wet natuurbescherming

Dit hoofdstuk beschrijft het wettelijk kader van de soortenbescherming (paragraaf 2.2) en de gebiedsbescherming (paragraaf 2.3) relevant voor voorliggende Natuurtoets.

### 2.1 Algemeen

De Wet natuurbescherming (hierna Wnb) heeft per 1 januari 2017 de Boswet, Flora- en faunawet en de Natuurbeschermingswet 1998 vervangen. De Wnb regelt de bescherming van Natura 2000-gebieden, bescherming van soorten en de bescherming van houtopstanden. In voorliggende Natuurtoets wordt niet ingegaan op de Boswet.

Naast bescherming vanuit de Wnb, zijn er ook gebieden die planologisch beschermd zijn. Het betreft het 'Natuurnetwerk Nederland' (hierna NNN). De bescherming van het NNN verloopt via het ruimtelijke ordeningsrecht (Barro, bestemmingsplannen) en niet via de natuurwetgeving.

### 2.2 Soortbescherming

In de Wnb is soortbescherming opgedeeld in drie categorieën. Voor elke categorie gelden verschillende verbodsbepalingen die zijn vermeld in artikel 3.1, 3.5 en 3.10 van de Wnb. Het gaat om de volgende drie categorieën:

1. soorten van de Vogelrichtlijn;
2. soorten van de Habitatrichtlijn, inclusief bijlage I en II uit Verdrag van Bern en bijlage I uit Verdrag van Bonn;
3. 'andere soorten' (onderdeel A 'fauna' en onderdeel B 'flora').

De verbodsbepalingen en ontheffingsgronden voor de eerste twee categorieën komen rechtstreeks uit de Vogel- en Habitatrichtlijn. De derde categorie vindt zijn oorsprong in de nationale wetgeving.

De, onder de Flora- en faunawet geldende "Aangepaste lijst met jaarrond beschermde nesten" (LNV, 2009) wordt aanhouden en blijft voorlopig gehanteerd in de Wet natuurbescherming. Bij voorliggende toetsing is uitgegaan dat de lijst gehanteerd blijft en dat de nesten een jaarrond beschermde status houden. Hierbij wordt een onderscheid gemaakt tussen jaarrond beschermde nesten (categorie 1t/m4) en mogelijk jaarrond beschermde nesten (categorie 5).

#### Soorten van de Vogelrichtlijn

Voor Vogelrichtlijnsoorten is het verboden om in het wild levende vogels te doden of te vangen, opzettelijk nesten, rustplaatsen en eieren van vogels te vernielen, te beschadigen, te rapen of nesten van vogels weg te nemen. Daarnaast is het verboden vogels opzettelijk te storen. Dit laatste verbod geldt niet voor een aantal vogelsoorten, indien de storing niet van wezenlijke invloed is op de staat van instandhouding en het nest zelf zijn functionaliteit behoudt (zie artikel 3.1 in tekstkader in de bijlage).

#### Soorten van de Habitatrichtlijn

Voor soorten van artikel 3.5 (Habitatrichtlijn, Bern en Bonn) is het eveneens verboden om in het wild levende dieren en planten in hun natuurlijke verspreidingsgebied opzettelijk te doden of te vangen, opzettelijk eieren van dieren te vernielen of te rapen. Voortplantings- of rustplaatsen mogen niet beschadigd of vernield worden. Daarnaast geldt er een verbod op om planten behorend bij artikel 3.5 te plukken, verzamelen, af te snijden, te ontwortelen of te vernielen. In



tegenstelling tot de Vogelrichtlijnsoorten in artikel 3.1, mogen dieren behorend bij artikel 3.5 niet opzettelijk verstoord worden, ook niet als er geen wezenlijke invloed is op de staat van instandhouding. Daarbij dient opgemerkt te worden dat een aantal vogelsoorten ook vallen onder artikel 3.5 en daarom niet verstoord mogen worden (zie ook tabel E in de bijlage).

### **Andere soorten**

Naast de Europees aangewezen beschermde flora en fauna, is er in Nederland ook een Nationale soortenlijst gemaakt die niet gedekt wordt door de Vogel- en Habitatrichtlijn, Verdrag van Bern of Verdrag van Bonn. Deze soorten zijn opgenomen in bijlage A en B van de Wnb, zie ook Bijlage tabel C en D van voorliggend rapport. Voor soorten in bijlage A van de Wnb geldt een verbod op opzettelijk doden of vangen van dieren, opzettelijk beschadigen of vernielen van vaste voortplantings- of rustplaatsen van dieren. Voor soorten in bijlage B van de Wnb geldt een verbod op opzettelijk plukken, verzamelen, afsnijden, vernielen en ontwortelen van planten. In tegenstelling tot artikel 3.1 en 3.5, is verstoring van deze soorten toegestaan.

Met betrekking tot de 'andere soorten' zijn door het Rijk beleidsregels opgesteld waarin voor een deel van deze soorten vrijstelling is verleend.

Indien bij het voornemen gestelde verboden in artikel 3.1, 3.5 of 3.10 worden overtreden, dient gewerkt te worden conform een gedragscode. Biedt een gedragscode geen oplossing, dan is het mogelijk om een ontheffing aan te vragen bij de provincie waarin het voornemen plaats vindt. De grond waarop een ontheffing mogelijk is, verschilt per categorie. Zie de Bijlage voor een uitgebreide toelichting.

## **2.3 Gebiedsbescherming**

### **2.3.1 Natura 2000**

Natura 2000-gebieden zijn natuurgebieden van groot internationaal belang. Deze gebieden zijn aangewezen onder de Europese Habitat- en / of Vogelrichtlijn. Voor de gebieden en de daarbij aangewezen soorten en habitattypen zijn instandhoudingsdoelstellingen opgesteld. Een activiteit mag niet leiden tot significant negatieve effecten op deze doelen of tot een aantasting van de natuurlijke kenmerken. Indien op voorhand significante effecten niet uitgesloten kunnen worden dient een Passende beoordeling opgesteld te worden.

### **2.3.2 Natuurnetwerk Nederland**

Het Natuurnetwerk Nederland is een stelsel van ecologisch hoogwaardige natuurgebieden; de Natura 2000-gebieden maken daar deel van uit. Naast de Natura 2000-gebieden bevat het NNN ook overige leefgebieden van soorten en – om isolatie te voorkomen - gebieden die een verbinding vormen tussen natuurgebieden. Het NNN is onderdeel van het actieve beleid om bedreigde dier- en plantensoorten in een gunstige staat van instandhouding te brengen. De natuurgebieden die behoren tot het NNN en hun functies worden planologisch beschermd, hier geldt het 'nee, tenzij'- principe. De planologische bescherming betekent in het kort dat geen nieuwe bestemmingen worden toegestaan die per saldo leiden tot een significante aantasting van de oppervlakte, de kwaliteit en de samenhang van het NNN. Hieraan wordt getoetst bij de verlening van een omgevingsvergunning op grond van de Wet algemene bepalingen omgevingsrecht (Wabo). Het Natuurnetwerk Nederland wordt per provincie verschillend aangeduid. In de provincie Gelderland is dit het Gelders Natuurnetwerk (GNN), zoals de provincie Gelderland deze gebieden aanduidt. Waar NNN gelezen wordt, staat dit voor GNN.

## 3 Methodiek

Dit hoofdstuk beschrijft de methodiek die gehanteerd wordt tijdens het bureauonderzoek (paragraaf 3.2) en gedurende het terreinbezoek (paragraaf 3.3) van voorliggende Natuurtoets. In paragraaf 3.4 wordt aangeduid hoe deze gegevens leiden tot een conclusie.

### 3.1 Algemeen

Het onderzoek naar het voorkomen van beschermde soorten en ligging van beschermde gebieden is opgebouwd uit twee onderdelen:

1. Bureaustudie naar waarnemingen van beschermde soorten uit het (recente) verleden en ligging van beschermde gebieden in de invloedssfeer van het project;
2. Terreinbezoek naar de (mogelijke) aanwezigheid van beschermde soorten.

### 3.2 Bureauonderzoek

Afbakening beschermde soorten

In het bureauonderzoek wordt specifiek gekeken naar soorten uit de Vogelrichtlijn (artikel 3.1), soorten van de Habitatrichtlijn (artikel 3.5) en 'andere' beschermde soorten (artikel 3.10). Voorgenoemde soorten zijn in Nederland zeldzaam of hebben een Europese bescherming (Habitatrichtlijn bijlage IV-soorten, bijlage II Verdrag van Bern en bijlage I Verdrag van Bonn) en moeten worden getoetst op voorkomen en het projecteffect. Treden effecten op, of worden verbodsbepalingen overtreden, dan zijn er maatregelen nodig om deze effecten te voorkomen, verzachten of te compenseren om te voldoen aan de Wnb.

'Andere' beschermde soorten die zijn opgenomen in de Rijks vrijstellingen (zie tabel C en D in de bijlage) zijn niet meegenomen in deze toetsing. Deze soorten zijn zodanig algemeen in Nederland dat de gunstige staat van instandhouding niet in het geding komt het voorliggende project. Wel geldt de algemene zorgplicht. Door rekening te houden met de kwetsbare seizoenen van deze soorten, wordt voldoende aan de zorgplicht voldaan en kan de gunstige staat van instandhouding worden gegarandeerd.

Bronnen

Om een beeld te krijgen van de verspreiding en (mogelijk) voorkomen van beschermde soorten in en rond het projectgebied, wordt de Nationale Databank Flora en Fauna (NDFB) geraadpleegd. Hierbij wordt nagegaan of er in de periode 2013-2017 beschermde soorten zijn aangetroffen in of nabij het projectgebied. Daarnaast zijn ook regionale bronnen, zoals atlassen, gebruikt (zie gebruikte bronnen). Deze atlassen maken veelal gebruik van atlasblokken (5 x 5 kilometer). Tevens is eerder eigen onderzoek in de regio gebruikt (zie gebruikte bronnen). De soortgegevens hebben daarom betrekking op de regio en niet specifiek op het projectgebied. Aan de hand van de resultaten van de bureaustudie wordt een inschatting gemaakt of de betreffende soorten in het projectgebied voor zouden kunnen komen.

Naast de bronnen met soortinformatie, is voor het bepalen van de ligging van beschermde gebieden gebruik gemaakt van de gebiedendatabase op de website van het Ministerie van EZ of provinciale digitale atlassen. Om inzicht te krijgen in de ligging van het projectgebied t.o.v. van het NNN is de provinciale website geraadpleegd.

### 3.3 Terreinbezoek

Naar aanleiding van de uitkomsten van voorgenoemd bureaustudie is middels een terreinbezoek bepaald in hoeverre de aanwezigheid van beschermde soorten aannemelijk gesteld kan worden op basis van aanwezig geschikt habitat. Naast directe waarnemingen kan dan aan de hand van de aangetroffen biotopen een beeld worden geschetst van de verwachte aanwezige beschermde soorten. Dit is noodzakelijk omdat enkele seizoensgebonden soorten flora en fauna mogelijk niet kunnen worden waargenomen. Aan de hand van het aangetroffen biotoop en habitatvoorkeur(en) kunnen echter wel indicaties worden gegeven van het mogelijk voorkomen van deze soorten op de locatie. Het gaat hier om een deskundigenoordeel op basis van de fysieke gesteldheid van het terrein (biotopenonderzoek). Daarnaast zijn de aangetroffen belangwekkende soorten opgetekend.

Op 30 oktober 2017 is een terreinbezoek uitgevoerd door een deskundig ecooloog van Antea Group, met droog en bewolkt weer, bij een temperatuur van ca. 12 graden Celsius. Tijdens het terreinbezoek is het projectgebied te voet belopen.

### 3.4 Effectbeoordeling en advies vervolgtraject

Aan de hand van de bevindingen uit het bureauonderzoek en de resultaten van het verkennend terreinbezoek kan worden bepaald of een vervolgonderzoek nodig is om beschermde soorten uit te sluiten en om te bepalen wat de effecten zijn. Tevens kan worden geadviseerd over de te volgen procedure inzake de natuurwetgeving.

## 4 Resultaten

In paragraaf 4.1 wordt allereerst een gebiedsbeschrijving van het projectgebied gegeven. Vervolgens wordt in paragraaf 4.2 in gegaan op de resultaten van de in het gebied aanwezige of verwachte beschermde soorten (uiteenzetting van de resultaten van de bureaustudie en het terreinbezoek), waarna in paragraaf 4.3 de ligging van gebieden beschermd in het kader van de Wet natuurbescherming en het NNN in de omgeving van het plangebied aangegeven wordt.

### 4.1 Gebiedsbeschrijving

Het project gebied ligt aan beide zijden van het Hazenpad bij Zevenaar, vlak langs de A12 tussen Veldhuizen en Zevenaar. Het te verleggen tracé is ongeveer 1200 meter lang en ligt tussen de A12 en agrarische percelen (zie figuur 4.4 en 4.6). Het gebruik varieert van weide, grasland tot productie “olifanten” gras. Aan de zuidoost zijde van het tracé is een bomenwal aanwezig met voornamelijk gewone es en enkele eiken (zie figuur 4.2) met in de onderlaag struiken en heesters (zie figuur 4.1). In de berm van het Hazenpad staan gewone essen (Figuur 4.3) met in de onderlaag een afwisseling van kruidenrijke bermen en rietkragen. In het plangebied zijn enkele watergangen aanwezig (zie figuur 4.5), welke met boringen gepasseerd worden.

In Figuur 4.1 t/m 4.6 is een impressie gegeven van het projectgebied.



*Figuur 4.1. Struiken en heesters, zuidoostzijde.*

*Figuur 4.2. Zuidoostzijde tracé, noordwaarts.*



*Figuur 4.3. Bomenrij langs het Hazenpad.*

*Figuur 4.4. Agrarisch perceel.*



Figuur 4.5. Watergang.

Figuur 4.6. Agrarisch perceel.

## 4.2 Beschermden soorten

### 4.2.1 Resultaten bureauonderzoek

Uit de recente verspreidingsinformatie blijkt dat in of nabij het projectgebied in het verleden beschermde soorten zijn waargenomen. Dit betreft de beschermde soorten genoemd in Habitatrichtlijn (bijlage IV onderdeel a en b) en de niet-vrijgestelde ‘andere soorten’ uit bijlage I (onderdeel a en b) van de Wet: De soorten zijn weergegeven in Tabel 4.1.

*Tabel 4.1. Overzicht waargenomen beschermde soorten (Habitatrichtlijn (HR), lijsten A en B behorende bij artikel 3.10 ) en vogelsoorten met een jaarrond beschermd nest aangegeven met een ‘X’, in de directe omgeving van het projectgebied (NDFF, 2013-2017). Vrijgestelde soorten (provincie Gelderland en Rijk) zijn niet opgenomen in de tabel. Deze informatie is (deels) afkomstig uit de NDFF en mag niet zonder toestemming van BIJ12 worden verstrekt aan derden of op enige andere wijze openbaar gemaakt worden.*

Soortgroep	Soort(en)	JRB	HR	A/B
Vogels	Buizerd, havik, sperwer	X		
Vleermuizen	Meerdere soorten		X	
Overige zoogdieren	Steenmarter, boommarter, das			A

Van de overige soortgroepen zijn er geen waarnemingen van beschermde soorten in de NDFF aanwezig.

Op basis van de verspreidingsgegevens van een soort, in combinatie met kennis van de terreingeschiktheid voor deze soorten, is vervolgens nagegaan of het projectgebied een functie vervult voor (onder andere) deze soorten en of effecten aan de orde zijn. De bevindingen worden in paragraaf 4.2.2 uiteengezet.

## 4.2.2 Resultaten terreinbezoek - ecologische bevindingen

Op basis van het bureauonderzoek en het terreinbezoek wordt per soortgroep ingegaan op de eventuele (kans op) aanwezigheid van beschermde soorten in het projectgebied.

### **Vogels**

#### *Soorten met jaarrond beschermd nest (categorie 1 t/m 4)*

Bomen in de nabije omgeving (in een omtrek van 75 meter) van het plangebied zijn bekeken. Daarbij zijn geen nesten aangetroffen van jaarrond beschermde soorten, zoals de buizerd, havik of sperwer. Er worden geen gebouwen aangetast door de werkzaamheden. Derhalve zijn er geen effecten op in of aan gebouwen nestelende soorten als gierzwaluw, huismus, steenuil of kerkuil

#### *Algemene vogelsoorten (artikel 3.1 en 3.5)*

In het vogelbroedseizoen zouden zangvogels, zoals merel, gaai, ekster, houtduif en Turkse tortel, in de bomen rondom het plangebied tot broeden kunnen komen. In de watergangen zouden watervogels zoals zwaan, meerkoet en wilde eend tot broeden kunnen komen. Ook weidevogels zoals Kievit, scholekster en tureluur zouden tot broeden kunnen komen in de weilanden in het plangebied.

### **Zoogdieren, vleermuizen**

#### Verblijven

In de nabije omgeving van het plangebied is bebouwing te vinden. Hierin zouden gebouwbewonende vleermuizen potentieel een verblijfplaats kunnen hebben. Ook voor boombewonende vleermuizen zijn er mogelijk holtes in bomen aanwezig in de nabije omgeving en binnen het plangebied.

#### Vliegroutes

Omdat in de nabije omgeving van het plangebied mogelijk verblijfplaatsen van vleermuizen aanwezig zijn, is het mogelijk dat lijnvormige objecten als vliegroute fungeren. De bomenrijen, welke nabij het plangebied aanwezig zijn, zouden hier eventueel geschikt voor kunnen zijn.

#### Foeragegebied

In het plangebied zijn bosranden en watergangen aanwezig. Deze factoren kunnen positief bijdragen aan een potentieel foeragegebied. Het gehele plangebied wordt daarom als potentieel foeragegebied voor vleermuizen aangemerkt.

### **Overige zoogdieren**

In de omgeving van het plangebied kunnen boommarter, steenmarter en das voorkomen. Echter zijn tijdens het terreinbezoek op de tracés zelf geen verblijven gevonden. Er worden geen beschermde soorten zoogdieren verwacht in het plangebied.

### **Overige fauna**

Het plangebied zelf is niet geschikt als verblijfplaats van beschermde soorten reptielen, amfibieën, vissen of ongewervelden. De aanwezigheid van beschermde soorten uit deze soortgroepen kan worden uitgesloten op basis van de aanwezige habitats in combinatie met de landelijke verspreiding.

### **Vaatplanten**

Het plangebied bevat agrarisch gebruikte percelen en bermen. De aanwezigheid van beschermde vaatplanten kan worden uitgesloten op basis van de aanwezige habitats in combinatie met de landelijke verspreiding.

### 4.2.3 Samenvatting beschermde soorten

Uit het terreinbezoek is gebleken dat de soorten weergegeven in Tabel 4.2 en die een beschermde status hebben in de Wet natuurbescherming mogelijk voor kunnen komen in het projectgebied. In hoofdstuk 5 wordt nader op deze soorten in gegaan.

Tabel 4.2: Mogelijk aanwezige beschermde soorten in het projectgebied.

Soortgroep	Soort	Beschermings-regime	Aanwezigheid	Toelichting
Vogels	Broedvogels	Artikel 3.1 // Artikel 3.5	Mogelijk	Tijdens broedseizoen
Vleermuizen	Meerdere soorten	Artikel 3.5	Mogelijk	Verblijfplaatsen, vliegroutes en foeragerende dieren

### 4.3 Beschermde gebieden

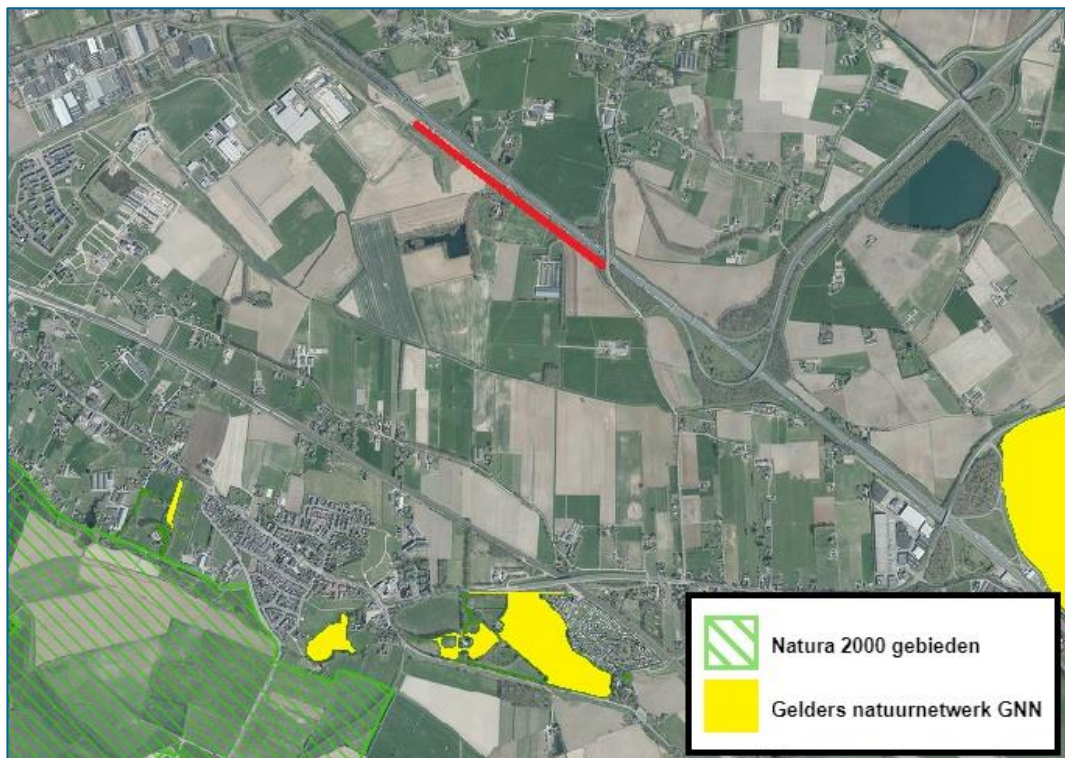

Figuur 4.5. Ligging tracé (rode lijn) ten opzichte van Natura 2000 gebied en NNN. Bron: Provincie Gelderland.

#### Natura 2000-gebieden

Het projectgebied ligt niet in beschermde gebieden. Het dichtstbijzijnde Natura 2000-gebied “Rijntakken” ligt op ongeveer 2100 meter afstand ten zuiden van het projectgebied (zie figuur 4.5). Tussen de “Rijntakken” en het plangebied liggen onder andere agrarische percelen, een spoorlijn en Babberich.

#### Gelders natuur netwerk (NNN)

Het projectgebied ligt ruim 1500 meter ten noorden van het dichtstbijzijnde NNN gebied (zie figuur 4.5). Op 1900 meter westzuidwestelijk van het tracé ligt het volgende NNN gebied.

## 5 Toetsing

In [paragraaf 5.1](#) is de effectbepaling van het project gegeven. In [paragraaf 5.2](#) worden de werkzaamheden getoetst aan de soortenbescherming (Wnb). In [paragraaf 5.3](#) wordt het project getoetst aan het beschermingsregime van het NNN-gebied en de Wet natuurbescherming (Wnb).

### 5.1 Effectbepaling project

Het betreft een kleinschalig project. Er wordt vergraven, maar het werkoppervlakte is klein. Eventuele bemaling ten behoeve van uitvoering van de graafwerkzaamheden is beperkt en van korte duur. Er worden geen werkzaamheden in watergangen uitgevoerd. De verstoring in de vorm van geluid, licht of trillingen zijn zeer lokaal en beperkt vanwege de kleine ingreep met klein materieel en het feit dat dit plaatsvindt op een gebied met rondom verharde wegen.

De volgende biotopen worden beïnvloed door het voornemen:

- *de grond in het plangebied;*

### 5.2 Toetsing effect op beschermde soorten

Uit het terreinbezoek is gebleken dat het projectgebied een potentieel geschikt biotoop biedt voor beschermde vogels en vleermuizen (zie tabel 4.2). Om deze reden is er enkel op deze soortgroepen een potentieel effect aan de orde. De onderstaande effectbeoordeling richt zich alleen op deze soort(groep)en. Overige beschermde soorten zijn uitgesloten en ondervinden geen effect van het voornemen.

Er zullen potentieel ook algemene soorten zoogdieren (konijn, muizen en mol) en amfibieën (bruine- en bastaardkikker en gewone pad) in het plangebied voorkomen waarvoor de zorgplicht geldt.

#### 5.2.1 Vogels

Alle in gebruik zijnde nesten van vogelsoorten in Nederland zijn beschermd onder de Wet natuurbescherming (artikel 3.1 en 3.5). Met de meeste broedvogels kan echter in het algemeen relatief eenvoudig rekening worden gehouden door de werkzaamheden niet uit te voeren in de broedtijd (circa maart tot en met juli<sup>1</sup>) en indien concrete broedgevallen aanwezig zijn. Op deze wijze (en wanneer de soorten uit artikel 3.5 kunnen uitwijken naar alternatief leefgebied) zijn geen belemmeringen vanuit de Wet natuurbescherming aan de orde.

Er kunnen in de bomen rond het plangebied nesten gebouwd worden door (algemeen voorkomende) soorten zangvogels. De (oevers van de) watergangen kunnen nesten bevatten van soorten als meerkoet of zwaan. De percelen kunnen nesten van weidevogels bevatten. Indien nesten aanwezig zijn mogen deze tijdens de broedperiode (en wanneer deze in gebruik zijn) niet verwijderd of verstoord worden.

De werkzaamheden staan gepland voor de periode augustus/ september 2018. De werkzaamheden zullen naar verwachting circa 8-10 weken duren.

---

<sup>1</sup> Voor het broedseizoen wordt in het kader van de wet geen standaardperiode gehanteerd. Het broedseizoen is afhankelijk van klimatologische omstandigheden; dit houdt in dat het seizoen eerder dan wel later van start kan gaan en eerder dan wel later kan eindigen. Van belang is of er broedgevallen aanwezig zijn.



Indien het niet mogelijk is om buiten het broedseizoen om te werken dan dient het plangebied (waar de werkzaamheden plaatsvinden) vóór het broedseizoen ongeschikt gemaakt te worden voor (broed)vogels. Mocht dit niet mogelijk zijn dan dient vooraf aan de werkzaamheden het plangebied gecontroleerd te worden op de aanwezigheid van broedvogels door een erkend ecooloog. Indien vastgesteld wordt dat sprake is van actuele broedgevallen binnen het plangebied dan worden locatie specifieke maatregelen voorgesteld en/of wordt het plangebied niet vrijgegeven en dienen de werkzaamheden uitgesteld te worden tot nadat het nest niet meer in gebruik is.

Het ongeschikt maken kan preventief gedaan worden door toepassing in de vorm van veel versturende vlaggen, linten of bijvoorbeeld ronddraaiende ballen of vliegers op palen. Indien deze maatregel gestart wordt in of rond het broedseizoen dient het plangebied eerst gecontroleerd te worden op aanwezigheid van broedvogels.

Als buiten het vogelbroedseizoen wordt gewerkt of het werkgebied vrij is van broedvogels kan er zonder het overtreden van de verbodsbepalingen in de Wet natuurbescherming gewerkt worden.

## 5.2.2 Zoogdieren

### **Beschermingsregime soorten Habitatrichtlijn (artikel 3.5)**

#### *Vleermuizen*

Alle vleermuissoorten zijn beschermd en staan vermeld op bijlage IV van de Europese Habitatrichtlijn. Vleermuizen kunnen een verblijfplaats hebben nabij het plangebied. Hierbij zouden de vleermuizen mogelijk gebruik maken van eventuele holtes in de bomen, of verblijfplaatsen in gebouwen. Vliegroutes kunnen langs bomen worden verwacht. Ook wordt verwacht dat het projectgebied gebruikt wordt als foerageergebied.

In de omgeving is voldoende alternatief foerageergebied aanwezig. De werkzaamheden zorgen, als er geen verlichting valt op de omringende bomen, ook niet voor een effect op vliegroutes of verblijfplaatsen. De voorgenomen ontwikkeling zorgt derhalve niet voor een overtreding van verbodsbepalingen uit de wet. Alleen als bij de werkzaamheden verlichting (bijvoorbeeld als bewaking) gebruikt wordt kan dit verstorend werken voor eventueel foerageergebied van vleermuizen. Het verdient aanbeveling deze verlichting te minimaliseren, af te wenden van de bomen, en in het rood-spectrum (amber/infrarood) uit te voeren.

In alle redelijkheid kan worden gesteld dat het voorgenomen project geen invloed zal hebben op de vleermuisactiviteiten binnen en rondom het projectgebied, zolang er geen licht gevoerd op potentiële verblijfplaatsen of vliegroutes. Voor wat betreft vleermuizen zijn er geen belemmeringen ten aanzien van de Wet natuurbescherming. Er is geen sprake van het overtreden van verbodsbepalingen.

## 5.3 Effecten op beschermde gebieden

### 5.3.1 Effecten op Natura 2000-gebieden

Uit de bureaustudie blijkt dat het meest nabijgelegen Natura 2000-gebied, op ongeveer 2100 meter afstand van het projectgebied ligt. Het betreft het gebied "Rijntakken" (zie figuur 4.5). Het Natura 2000-gebied ligt buiten het beïnvloedingsgebied van het project wat betreft vermessing en verzuring, verdroging of geluid- en lichtverstoring. Vanwege de afstand, de geringe omvang

van de ontwikkeling in het projectgebied, de ligging en tussenliggende afscherpende elementen worden effecten op soorten, habitatten van soorten of habitattypen in het Natura 2000-gebied uitgesloten. Er is geen effect op het meest nabijgelegen Natura 2000-gebied en daarom is er geen aanleiding om te veronderstellen dat op grotere afstand nog effecten zullen optreden. Een vervolgonderzoek vanuit de Wet natuurbescherming is niet aan de orde.

### 5.3.2 Effecten op het Gelders natuur netwerk (NNN)

Er bevindt zich geen NNN binnen het projectgebied (zie figuur 4.6). De dichtstbijzijnde NNN gebied ligt op circa 1500 meter ten zuiden. Daartussen bevinden zich gebouwen en agrarisch gebruikt gebied. Er is van directe aantasting van de NNN dan ook geen sprake. In de omgeving van het projectgebied ligt wel NNN-gebied. Negatieve effecten op de wezenlijke kenmerken en waarden van de NNN in de nabijheid van het project kunnen worden uitgesloten. De ontwikkeling in het projectgebied heeft geen effect op de directe omgeving van het projectgebied. Vanuit dit oogpunt zijn er voor NNN geen belemmeringen.

## 5.4 Samenvatting

Uit de bureaustudie in combinatie met het terreinbezoek is gebleken dat geen (essentieel leefgebied van) in het kader van de Wet natuurbescherming beschermde soorten aanwezig is en/of mogelijk verwacht wordt in het projectgebied. Wel dient er rekening gehouden te worden met mogelijke broedvogels in het broedseizoen en met lichtvoering op bomen. In het projectgebied is geen NNN-gebied of Natura 2000-gebied aanwezig. Er komen ook geen beschermde gebieden (NNN of N2000-gebieden) voor binnen de invloedssfeer van het projectvoornemen. Het advies, voortkomend uit deze natuurtoets, staat aan het begin van dit rapport beschreven.

## 6 Bronnen

**Kleukers, R.M.J.C., E.J. van Nieukerken, B. Odé, L.P.M Willemse & W.K.R.E. van Wingerden, 1997.** De sprinkhanen en krekels van Nederland (Orthoptera) – Nederlandse Fauna 1. Nationaal Natuurhistorisch Museum, KNNV Uitgeverij & EIS-Nederland, Leiden.

**SOVON Vogelonderzoek Nederland, 2002.** Atlas van de Nederlandse Broedvogels 1998-200 – Nederlandse Fauna 5. Nationaal Natuurhistorisch Museum Naturalis, KNNV Uitgeverij & European Invertebrate Survey-Nederland, Leiden.

**Bos, F.G., M.A. Bosveld, D.G. Groenendijk, C.A.M. Van Swaay & I. Wynhoff, 2006.** De dagvlinders van Nederland - verspreiding en bescherming (Nederlandse Fauna 7). Vlinderstichting, Naturalis, KNNV Uitgeverij & EIS-Nederland, Leiden.

**Creemers, Raymond C.M. & Jeroen J.C.W. van Delft, 2009.** De amfibieën en reptielen van Nederland (Nederlandse Fauna 9). RAVON, Naturalis, KNNV Uitgeverij & EIS-Nederland, Leiden.

**Broekhuizen, S., K. Spoelstra, J.B.M Thissen, K.J. Canters & J.C. Buys (redactie), 2016.** Atlas van de Nederlandse Zoogdieren – Natuur in Nederland 12. Naturalis Biodiversity Center & EIS Kenniscentrum Insecten en andere ongewervelden, Leiden.

**BIJ12, 2017.** Kennisdocumenten

**Overig:**

**NDFP**

NDFP Verspreidingsatlas ([www.verspreidingsatlas.nl](http://www.verspreidingsatlas.nl))

[www.vlindernet.nl](http://www.vlindernet.nl)

[www.libellennet.nl](http://www.libellennet.nl)

**Natuurtoets**

Aanleg 10 kV kabels en 100MBAR leiding parallel aan het Hazenpad en de A12 nabij Zevenaar  
projectnummer 419335  
11 december 2017 revisie 00  
Liander N.V.



## Bijlagen

## Bijlage I: Wettelijk kader

### Soortbescherming

Een van de doelen van de Wnb is de bescherming van inheemse flora en fauna. Vanuit deze wet is bij ruimtelijke ingrepen de initiatiefnemer verplicht op de hoogte te zijn van de mogelijk voorkomende beschermde natuurwaarden binnen het projectgebied. Het uitgangspunt van de wet is dat geen schade mag worden toegebracht aan beschermde soorten, tenzij dit uitdrukkelijk is toegestaan (het 'nee, tenzij' – principe). Bepaalde handelingen, waaronder ruimtelijke ingrepen, waarbij beschermde soorten in het geding zijn, zijn slechts bij uitzondering en onder voorwaarden mogelijk. Hieronder wordt uitgelegd welke verbodsbepalingen gelden, welke vrijstellingen er gelden en op welke gronden ontheffingen kunnen worden aangevraagd.

### Verbodsbepalingen soortbescherming

In de Wnb is soortbescherming opgedeeld in drie categorieën. Voor elke categorie gelden verschillende verbodsbepalingen die onder andere zijn vermeld in artikel 3.1, 3.5 en 3.10 van de Wnb. In het tekstkader van deze Bijlage (zie volgende pagina) staan de artikelen uitgeschreven. Het gaat om de volgende drie categorieën:

- soorten van de Vogelrichtlijn;
- soorten van de Habitatrichtlijn, inclusief bijlage I en II uit Verdrag van Bern en bijlage I uit Verdrag van Bonn;
- 'andere soorten' (onderdeel A 'fauna' en onderdeel B 'flora'), oftewel de Nationale soorten.

Voor soorten vallend onder bovenstaande beschermingsregimes geldt dat ze in principe niet (opzettelijk) gedood en verstoord mogen worden, ook verblijfplaatsen mogen niet vernietigd worden. Bij Vogelrichtlijnsoorten is opgenomen dat verstoring is toegestaan indien de verstoring niet van wezenlijke invloed is op de staat van instandhouding van de desbetreffende soort. Dit geldt echter niet voor Habitatrichtlijnsoorten, inclusief bijlage I en II Bern en bijlage I Bonn (zie Tabel A van deze Bijlage voor de vogelsoorten en Tabel B van deze bijlage voor een uiteenzetting van soorten niet zijnde vogels). Voor de 'andere soorten' geldt dat verstoring is toegestaan. Soorten die zijn opgenomen in bijlage A en B van de Wnb ('andere soorten') zijn opgenomen in tabel C en D van deze Bijlage. Daarnaast zijn er een aantal vogelsoorten die een jaarrond beschermd nest hebben. Deze zijn opgenomen na tabel A.

**Natuurtoets**

Aanleg 10 kV kabels en 100MBAR leiding parallel aan het Hazenpad en de A12 nabij Zevenaar  
 projectnummer 419335  
 11 december 2017 revisie 00  
 Liander N.V.



*Tabel A. Vogels die vallen onder artikel 3.5 (Bern bijlage II, Bonn bijlage I) én in Nederland broeden. Info tabel: Ingekorte lijst vogelsoorten Conventie van Bern bijlage II. Deze lijst is ingekort door alleen die vogels op te nemen die volgens de Atlas van de Nederlandse Broedvogels (Nederlandse Fauna serie deel 5 uit 2002) en de Avifauna van Limburg (uit 2006) in Nederland broeden. Dwaalgasten en overwintersaars zijn uit de lijst verwijderd.*

Appelvink		
Baardman	Grote bonte specht	Purperreiger
Beflijster	Grote gele kwikstaart	Putter
Bergeend	Grote karekiet	Ransuil
Bergfluit	Grote stern	Rietgors
Bijeneter	Grote zilverreiger	Rietzanger
Blauwborst	Havik	Rode wouw
Blauwe kiekendief	Heggenmus	Roerdomp
Boerenwaluw	Hop	Roodborst
Bontbekplevier	Huiswaluw	Roodborsttapuit
Bonte strandloper	IJsvogel	Roodhalsfuut
Bonte vliegenvanger	Kerkuil	Rouwkwikstaart
Boomklever	Klapekster	Sijs
Boomkruiper	Klein waterhoen	Slangenarend
Boompieper	Kleine barsijs	Slechtvalk
Boomvalk	Kleine bonte specht	Smelleken
Bosrietzanger	Kleine karekiet	Snor
Bosruiter	Kleine plevier	Sperwer
Bosuil	Kleine zilverreiger	Spotvogel
Braamsluiper	Kleinst waterhoen	Sprinkhaanzanger
Brandgans	Kluut	Steenuil
Bruine kiekendief	Kneu	Steltkluut
Buizerd	Koereiger	Strandplevier
Casarca	Koolmees	Taigaboomkruiper
Cetti's zanger	Kortsnavelboomkruiper	Tapuit
Draaihals	Kraanvogel	Tijftjaf
Duinpieper	Krekelzanger	Torenvalk
Dwergmeeuw	Kruisbek	Tuinfluit
Dwergstern	Kuifmees	Velduil
Engelse kwikstaart	Kwak	Visarend
Europese kanarie	Kwartelkoning	Visdief
Fitis	Lepelaar	Vuurgoudhaan
Fluit	Matkop	Wespendief
Geelgors	Middelste bonte specht	Wielewaal
Gekraagde roodstaart	Nachtegaal	Winterkoning
Gele kwikstaart	Nachtwaluw	Witbandkruisbek
Geoorde fuut	Noordse stern	Witte kwikstaart
Glanskop	Oehoe	Witwangstern
Goudhaan	Oeverloper	Woudaap
Grasmus	Oeverpieper	Zeearend
Graspieper	Oeverwaluw	Zwarte mees
Graszanger	Ooievaar	Zwarte ooievaar
Grauwe kiekendief	Orpheusspotvogel	Zwarte roodstaart
Grauwe klauwier	Paapje	Zwarte specht
Grauwe vliegenvanger	Pestvogel	Zwarte stern
Griel	Pimpelmees	Zwarte wouw
Groene specht	Poelruiter	Zwartkop
Groenling	Porseleinhoen	Zwartkopmeeuw

**Natuurtoets**

Aanleg 10 kV kabels en 100MBAR leiding parallel aan het Hazenpad en de A12 nabij Zevenaar  
projectnummer 419335  
11 december 2017 revisie 00  
Liander N.V.

*Overzicht vogelsoorten met een jaarrond beschermd nest (ministerie LNV, 2009)*

Soort	Categorie	Toelichting
Steenuil	1	Nesten die ook buiten het broedseizoen in gebruik zijn als vaste rust- en verblijfplaats.
Gierzwaluw, Roek	2	Nesten van koloniebroeders
Grote gele kwikstaart, Huismus, Oehoe, Ooievaar, Kerkuil, Slechtvalk	3	De fysieke voorwaarden voor de vaste nestplaats zijn afhankelijk van bebouwing, vaak zeer specifiek en limitatief beschikbaar
Boomvalk; Buizerd; Havik, Ransuil Sperwer, Wespandief en Zwarte wouw	4	Vogels die jaar in jaar uit in hetzelfde nest broeden en die zelf niet of nauwelijks in staat zijn een nest te bouwen

Tabel B. Soorten (niet zijnde vogels) die vallen onder artikel 3.5 (Habitatrichtlijn bijlage IV, Bern bijlage II, Bonn bijlage I).

Soortgroep	Nederlandse naam	Soortgroep	Nederlandse naam	
Amfibieën	boomkikker	Zoogdieren-landzoogdieren	hamster	
	geelbuikvuurpad		otter	
	heikikker		bever	
	kamsalamander		hazelmuis	
	knoflookpad		lynx	
	rugstreepad		noordse woelmuis	
	vroedmeesterpad		wilde kat	
	poelkikker		wolf	
Insecten-dagvlinders	moerasparelmoervlinder	Zoogdieren-vleermuizen	baardvleermuis	
	apollovlinder		Bechsteins vleermuis	
	boszandoog		bosvleermuis	
	donker pimpernelblauwtje		Brandts vleermuis	
	grote vuurvlinder		franjestart	
	pimpernelblauwtje		gewone grootoorvleermuis	
	tijmblauwtje		grijze grootoorvleermuis	
	zilverstreephooibeestje		grote hoefijzerneus	
Insecten-haften	oeveraas		grote rosse vleermuis	
Insecten-kevers	brede geelrandwaterroofkever		ingekorven vleermuis	
	gestreepte waterroofkever		kleine dwergvleermuis	
	juchtleerkever		kleine hoefijzerneus	
	vermiljoenkever		laatvlieger	
Insecten-libellen	mercurwaterjuffer		meervleermuis	
	bronslibel		mopsvleermuis	
	gaffellibel		noordse vleermuis	
	gevlekte witsnuitlibel		rosse vleermuis	
	groene glazenmaker		ruige dwergvleermuis	
	noordse winterjuffer		tweekleurige vleermuis	
	oostelijke witsnuitlibel		vale vleermuis	
	rivierrombout		watervleermuis	
sierlijke witsnuitlibel	gewone dwergvleermuis			
Insecten-nachtvlinders	teunisbloempijlstaart		Zoogdieren-zeezoogdieren	walrus
Reptielen	dikkopschildpad		Zoogdieren-zeezoogdieren	bultrug
	Kemp's zeeschildpad			gewone vinvis
	lederschildpad			bruinvis
	soepschildpad			dwergpotvis
	gladde slang			gestreepte dolfijn
	muurhagedis	gewone dolfijn		
	zandhagedis	gewone spitsdolfijn		
Sporenplanten-bladmossen	geel schorpioenmos	grijze dolfijn		
	tonghaarmuts	kleine zwaardwalvis		
Sporenplanten-varens	kleine vlotvaren	narwal		
Vissen	steur	orka		
	houting	tuumelaar		
Weekdieren	Bataafse stroommossel	witflankdolfijn		
	platte schijfhoren	witsnuitdolfijn		
Zaadplanten	liggende raket	noordse vinvis		
	drijvende waterweegbree	potvis		
	groenknolorchis	butskop		
	kruipend moerasscherm	dwergvinvis		
	zomerschroeforchis	griend		
		spitsdolfijn van gray		
		witte dolfijn		



**Natuurtoets**

Aanleg 10 kV kabels en 100MBAR leiding parallel aan het Hazenpad en de A12 nabij Zevenaar  
 projectnummer 419335  
 11 december 2017 revisie 00  
 Liander N.V.



Tabel C. "Overige Soorten" onderdeel A behorend bij artikel 3.10, eerste lid, onderdeel a. Soorten met een asterisk (\*) zijn opgenomen in de provinciale vrijstellingen. Soorten met een dubbele asterisk (\*\*) zijn in alle provincies, behalve Drenthe, vrijgesteld. Soorten met een asterisk (\*\*\*) zijn alleen in Limburg - voor een deel van het jaar - vrijgesteld.

<b>Zoogdieren</b>	Waterspitsmuis	Donker pimpernelblauwtje
Aardmuis*	Wezel**	Duinparelmoervlinder
Boommarter	Wild zwijn	Gentiaanblauwtje
Bosmuis*	Woelrat*	Grote parelmoervlinder
Bunzing**	<b>Amfibieën</b>	Grote vos
Damhert	Alpenwatersalamander	Grote vuurvlinder
Das	Bruine kikker*	Grote weerschijnvlinder
Dwergmuis*	Gewone pad*	Iepenpage
Dwergspitsmuis*	Kleine watersalamander*	Kleine heivlinder
Edelhert	Meerkikker*	Kleine ijsvogelvlinder
Eekhoorn***	Middelste groene kikker*	Kommavlinder
Egel*	Vinpoetsalamander	Pimpernelblauwtje
Eikelmuis	Vuursalamander	Sleedoornpage
Gewone bosspitsmuis*	<b>Reptielen</b>	Spiegeldikkopje
Gewone zeehond	Adder	Veenbesblauwtje
Grote bosmuis	Hazelworm***	Veenbesparelmoervlinder
Grijze zeehond	Levendbarende hagedis***	Veenhooibeestje
Haas*	Ringslang	Veldparelmoervlinder
Hermelijn**	<b>Vissen</b>	Zilveren maan
Huisspitsmuis*	Beekdonderpad	<b>Libellen</b>
Konijn*	Beekprik	Beekrombout
Molmuis	Elrits	Bosbeekjuffer
Ondergrondse woelmuis*	Europese rivierkreeft	Donkere waterjuffer
Ree*	Gestippelde alver	Gevlekte glanslibel
Rosse woelmuis*	Grote modderkruiper	Gewone bronlibel
Steenmarter***	Kwabaal	Hoogveenglanslibel
Tweekleurige bosspitsmuis*	<b>Dagvlinders</b>	Kempense heidelibel
Veldmuis*	Aardbeivlinder	Speerwaterjuffer
Veldspitsmuis	Bosparelmoervlinder	<b>Kevers</b>
Vos*	Bruin dikkopje	Vliegend hert
	Bruine eikenpage	

Tabel D. "Overige Soorten" onderdeel B behorend bij artikel 3.10, eerste lid, onderdeel c

<b>Planten</b>	Groene nachtorchis	Roggelelie
Akkerboterbloem	Groensteel	Rood peperboompje
Akkerdoornzaad	Groot spiegelklokje	Rozenkransje
Akkerogentroost	Grote bosaardbei	Ruw pazelzaad
Bekierde ogentroost	Grote leeuwenklauw	Scherpkruid
Berggamander	Honingorchis	Schubvaren
Bergnachtorchis	Kalkboterbloem	Schubzegge
Blaasvaren	Kalketrip	Smalle raai
Blauw guichelheil	Karthuizeranjer	Spits havikskruid
Bokkenorchis	Karwijselie	Steenbraam
Bosboterbloem	Kleine ereprijs	Stijve wolfsmelk
Bosdravik	Kleine Schorseneer	Stofzaad
Brave hendrik	Kleine wolfsmelk	Tengere distel
Brede wolfsmelk	Kluwenklokje	Tengere veldmuur
Breed wollegras	Knollathyrus	Trosgamander
Bruinrode wespenorchis	Knolspirea	Veenbloembies
Dennenorchis	Korensla	Vliegenorchis
Dreps	Kranskarwij	Vroege ereprijs
Echte gamander	Kruiptijm	Wilde averuit
Franjegentiaan	Lange zonnedaauw	Wilde ridderspoor
Geelgroene wespenorchis	Liggende ereprijs	Wilde weit
Geplooid vrouwenmantel	Moerasgamander	Wolfskers
Getande veldsla	Muurbloem	Zandwolfsmelk
Gevlekt zonneroosje	Naakte lathyrus	Zinkviooltje
Glad biggenkruid	Naaldenkervel	Zweedse kornoelje
Gladde zegge	Pijlscheefkalk	

## Verbodsbepalingen Wet natuurbescherming artikel 3.1, 3.5 en 3.10

### § 3.1. Beschermingsregime soorten Vogelrichtlijn

#### **Artikel 3.1**

1. Het is verboden opzettelijk van nature in Nederland in het wild levende vogels van soorten als bedoeld in artikel 1 van de Vogelrichtlijn te doden of te vangen.
2. Het is verboden opzettelijk nesten, rustplaatsen en eieren van vogels als bedoeld in het eerste lid te vernielen of te beschadigen, of nesten van vogels weg te nemen.
3. Het is verboden eieren van vogels als bedoeld in het eerste lid te rapen en deze onder zich te hebben.
4. Het is verboden vogels als bedoeld in het eerste lid opzettelijk te storen.
5. Het verbod, bedoeld in het vierde lid, is niet van toepassing indien de storing niet van wezenlijke invloed is op de staat van instandhouding van de desbetreffende vogelsoort.

### § 3.2. Beschermingsregime soorten Habitatrichtlijn

#### **Artikel 3.5**

1. Het is verboden in het wild levende dieren van soorten, genoemd in bijlage IV, onderdeel a, bij de Habitatrichtlijn, bijlage II bij het Verdrag van Bern of bijlage I bij het Verdrag van Bonn, in hun natuurlijk verspreidingsgebied opzettelijk te doden of te vangen.
2. Het is verboden dieren als bedoeld in het eerste lid opzettelijk te verstoren.
3. Het is verboden eieren van dieren als bedoeld in het eerste lid in de natuur opzettelijk te vernielen of te rapen.
4. Het is verboden de voortplantingsplaatsen of rustplaatsen van dieren als bedoeld in het eerste lid te beschadigen of te vernielen.
5. Het is verboden planten van soorten, genoemd in bijlage IV, onderdeel b, bij de Habitatrichtlijn of bijlage I bij het Verdrag van Bern, in hun natuurlijke verspreidingsgebied opzettelijk te plukken en te verzamelen, af te snijden, te ontwortelen of te vernielen.

### § 3.3. Beschermingsregime andere soorten

#### **Artikel 3.10**

1. Onverminderd artikel 3.5, eerste, vierde en vijfde lid, is het verboden:
  - a. in het wild levende zoogdieren, amfibieën, reptielen, vissen, dagvlinders, libellen en kevers van de soorten, genoemd in de bijlage, onderdeel A, bij deze wet, opzettelijk te doden of te vangen;
  - b. de vaste voortplantingsplaatsen of rustplaatsen van dieren als bedoeld in onderdeel a opzettelijk te beschadigen of te vernielen, of
  - c. vaatplanten van de soorten, genoemd in de bijlage, onderdeel B, bij deze wet, in hun natuurlijke verspreidingsgebied opzettelijk te plukken en te verzamelen, af te snijden, te ontwortelen of te vernielen.
2. Artikel 3.8, met uitzondering van het derde en vierde lid, is van overeenkomstige toepassing op de verboden, bedoeld in het eerste lid, met dien verstande dat, in aanvulling op de redenen, genoemd in het vijfde lid, onderdeel b, de noodzaak voor de ontheffing of vrijstelling ook verband kan houden met handelingen:
  - a. in het kader van de ruimtelijke inrichting of ontwikkeling van gebieden, daaronder begrepen het daarop volgende gebruik van het ingerichte of ontwikkelde gebied;
  - b. ter voorkoming van schade of overlast, met inbegrip van schade aan sportvelden, schietterreinen, industrieterreinen, kazernes, of begraafplaatsen;
  - c. ter beperking van de omvang van de populatie van dieren, in verband met door deze dieren ter plaatse en in het omringende gebied veelvuldig veroorzaakte schade of in verband met de maximale draagkracht van het gebied waarin de dieren zich bevinden;
  - d. ter voorkoming of bestrijding van onnodig lijden van zieke of gebrekkige dieren;
  - e. in het kader van bestendig beheer of onderhoud in de landbouw of bosbouw;
  - f. in het kader van bestendig beheer of onderhoud aan vaarwegen, watergangen, waterkeringen, waterstaatswerken, oevers, vliegvelden, wegen, spoorwegen of bermen, of in het kader van natuurbeheer;
  - g. in het kader van bestendig beheer of onderhoud van de landschappelijke kwaliteiten van een bepaald gebied, of
  - h. in het algemeen belang.
3. De verboden, bedoeld in het eerste lid, onderdelen a, en b, zijn niet van toepassing op de bosmuis, de huisspitsmuis en de veldmuis voor zover deze dieren zich in of op gebouwen of daarbij behorende erven of roerende zaken bevinden.

## Zorgplicht

In de Wet natuurbescherming is een zorgplicht opgenomen. In het tekstkader hieronder staat het wetsartikel uitgeschreven.

### Artikel 1.11

1. Een ieder neemt voldoende zorg in acht voor Natura 2000-gebieden, bijzondere nationale natuurgebieden en voor in het wild levende dieren en planten en hun directe leefomgeving.
2. De zorg, bedoeld in het eerste lid, houdt in elk geval in dat een ieder die weet of redelijkerwijs kan vermoeden dat door zijn handelen of nalaten nadelige gevolgen kunnen worden veroorzaakt voor een Natura 2000-gebied, een bijzonder nationaal natuurgebied of voor in het wild levende dieren en planten:
  - a. dergelijke handelingen achterwege laat, dan wel,
  - b. indien dat achterwege laten redelijkerwijs niet kan worden gevegd, de noodzakelijke maatregelen treft om die gevolgen te voorkomen, of
  - c. voor zover die gevolgen niet kunnen worden voorkomen, deze zoveel mogelijk beperkt of ongedaan maakt.
3. Het eerste lid is niet van toepassing op handelen of nalaten in overeenstemming met het bij of krachtens deze wet of de Visserijwet 1963 bepaalde.

De zorgplicht houdt in dat planten en dieren niet onnodig vernield/gedood of verstoord mogen worden. Dit betekent dat handelingen (of het nalaten hiervan) waarvan men weet, of redelijkerwijs kan vermoeden, dat ze nadelig zijn voor planten en/of dieren niet mogen worden uitgevoerd. Wanneer dergelijke handelingen toch uitgevoerd moeten worden, moeten maatregelen, voor zover dit in redelijkheid kan, worden genomen om de nadelige gevolgen te voorkomen of zoveel mogelijk te beperken. Er dient bijvoorbeeld zo gewerkt te worden dat dieren kunnen ontsnappen en het kan nodig zijn om soorten te verplaatsen (bijvoorbeeld planten en amfibieën). Deze algemene zorgplicht geldt voor elke soort en elk individu in Nederland.

## Vrijstelling en ontheffingen

Onder bepaalde voorwaarden geldt een algemene vrijstelling of een ontheffingsplicht van de verbodsbepalingen in de Wnb. Welke voorwaarden verbonden zijn aan de vrijstelling of ontheffing hangt af van de dier- of plantensoorten die voorkomen in het onderzoeksgebied en de provincie waarin de activiteit plaatsvindt. Hiertoe worden verschillende beschermingsregimes onderscheiden.

### Vrijstelling Nationale soorten ('andere soorten').

Met betrekking tot de 'andere soorten' zijn per provincie beleidsregels opgesteld waarin voor een deel van deze soorten vrijstelling is verleend. Het Rijk heeft ook een vrijstelling gemaakt voor projecten die vallen onder hun bevoegdheid (projecten van nationaal belang). Zoals ook te herleiden is uit de tabel (tabellen A en B), hangt het per provincie af welke soort is vrijgesteld van de verbodsbepalingen in artikel 3.10. Provincie Drenthe verleent bijvoorbeeld geen vrijstelling voor een aantal soorten marterachtigen.

Naast dat het type vrijgestelde soorten verschilt per provincie, kan de grond waarop de vrijstelling geldt ook variëren tussen provincies. De vrijstelling hoeft dus niet in alle situaties van toepassing te zijn. Zo geldt de vrijstelling op basis het voorkomen of bestrijden van '...onnodig lijdende zieke of gebrekkige dieren' alleen in Flevoland en Utrecht. Vrijstelling op basis van ruimtelijke inrichting of ontwikkeling is een geldige reden in alle provincies.

## Natuurtoets

Aanleg 10 kV kabels en 100MBAR leiding parallel aan het Hazenpad en de A12 nabij Zevenaar  
projectnummer 419335  
11 december 2017 revisie 00  
Liander N.V.



Indien de Nationale soorten niet zijn vrijgesteld en daarmee het voornemen de gestelde verboden in artikel 3.10 overtreedt, dient een ontheffing aangevraagd te worden bij de provincie waarin het voornemen plaatsvindt.

### Vrijstelling onder gedragscode

Een andere manier om vrijstelling te krijgen is door te werken volgens een goedgekeurde gedragscode. Hierin staan gedragsregels om schade aan beschermde dieren en planten zoveel mogelijk te voorkomen bij het uitvoeren van bepaalde activiteiten. De goedgekeurde gedragscodes staan op de website van RVO vermeld (<https://mijn.rvo.nl/gedragscodes-overige-organisaties>). Let hierbij op dat voor soorten genoemd in artikel 3.1 en 3.5 'ruimtelijke inrichting of ontwikkeling' geen geldige ontheffingsgrond is en deze activiteit daardoor niet valt onder de gedragscode. Hiervoor dient alsnog een ontheffingsaanvraag te worden ingediend.

### Ontheffingen

Indien een soort niet onder een vrijstelling valt of niet gewerkt kan worden volgens een gedragscode, dient er een ontheffing te worden aangevraagd. Deze moet ingediend worden bij het bevoegd gezag. Dit is de provincie waarin de activiteit plaatsvindt.

Een ontheffingsaanvraag wordt getoetst aan drie criteria:

- Er bestaat geen andere bevredigende oplossing;
- De activiteit leidt niet tot verslechtering van de staat van instandhouding; en
- Er is sprake van een in de wet genoemd belang.

In tabel E worden de belangen waaronder een ontheffing kan worden aangevraagd, opgesomd. Let daarbij op dat er voor Nationale soorten ('andere soorten') meer ontheffingsgronden beschikbaar zijn dan voor de beschermde soorten onder artikel 3.1 en 3.5. Indien de activiteit bestaat uit een ruimtelijke inrichting of ontwikkeling zou alleen een ontheffing afgegeven kunnen worden voor Nationale soorten. Mochten desondanks soorten uit de Vogel- en/of Habitatrichtlijn, Bern en Bonn voorkomen bij ruimtelijke ontwikkelingen, dan kunnen mitigerende maatregelen worden opgesteld. Er kan dan voor de zekerheid een ontheffing worden aangevraagd om de mitigerende maatregelen goed te keuren.

**Natuurtoets**

Aanleg 10 kV kabels en 100MBAR leiding parallel aan het Hazenpad en de A12 nabij Zevenaar  
 projectnummer 419335  
 11 december 2017 revisie 00  
 Liander N.V.



Tabel E. Ontheffingsgronden waarop een ontheffing verleend mag worden per categorie (artikel 3.1, 3.5 en 3.10)

Ontheffingsgronden	VR-soorten (Artikel 3.1)	HR-soorten, Bonn en Bern (Artikel 3.5)	Andere soorten (Artikel 3.10)
1. Er bestaat geen andere bevredigende oplossing	X	X	X
2. Leiden niet tot verslechtering van de staat van instandhouding	X	X	X
3. Opsomming van:	X	X	X
- volksgezondheid en openbare veiligheid			
- veiligheid van luchtverkeer	X	Nee	X
- ter voorkoming van schade aan gewassen, vee, bossen, visserij	X	X	X
- ter bescherming van Flora en Fauna	X	X	X
- voor onderzoek, onderwijs, uitzetten en herinvoeren van soorten / teelt	X	X	X
- dwingende reden van groot openbaar belang, met inbegrip van sociale of economische aard en met inbegrip van voor milieuwezenlijke gunstige effecten	Nee	X	X
- ruimtelijke inrichting of ontwikkeling	Nee	Nee	X
- schade en overlast, ter beperking omvang populatie, ter bestrijding van lijden en ziekte, bestendig beheer en onderhoud, algemeen belang	Nee	Nee	3.10 2a-g

## Procedures

### Procedure ontheffingsaanvraag

Voor Nationale soorten ('andere soorten') welke zijn opgenomen in de provinciale vrijstellingen geldt een vrijstelling. Dit betekent dat u geen ontheffing van de Wet natuurbescherming hoeft aan te vragen, maar u wel de zorgplicht moet nakomen. Voor Nationale soorten die niet zijn vrijgesteld, dient u een ontheffing beschermde soorten aan te vragen of te werken conform een gedragscode.

Voor soorten van de Vogel- en Habitatrichtlijn, Conventie van Bern en Conventie van Bonn geldt dat als u kunt werken volgens een goedgekeurde gedragscode er een vrijstelling geldt. U hoeft geen ontheffing beschermde soorten aan te vragen, maar u moet uw activiteiten aantoonbaar

## Natuurtoets

Aanleg 10 kV kabels en 100MBAR leiding parallel aan het Hazenpad en de A12 nabij Zevenaar  
projectnummer 419335  
11 december 2017 revisie 00  
Liander N.V.



uitvoeren zoals in de gedragscode staat. Tevens blijft de zorgplicht gelden. Indien u niet kunt werken volgens een gedragscode, maar u kunt maatregelen nemen om de functionaliteit van de voortplantings- en/of vaste rust- en verblijfplaats te garanderen (zogenoemde mitigerende maatregelen), dan hoeft u ook geen ontheffing beschermde soorten aan te vragen. Wilt u zeker weten of uw mitigerende maatregelen voldoende zijn, en er inderdaad geen ontheffing nodig is? Vraag dan een ontheffing aan om uw maatregelen goed te keuren.

Indien u geen mitigerende maatregelen kunt nemen, dan dient een ontheffing te worden aangevraagd bij het bevoegd gezag. Voor de ontheffingsaanvraag is het noodzakelijk te weten welke soorten aanwezig zijn, zodat gerichte mitigerende maatregelen kunnen worden getroffen. Het bevoegd gezag zal, indien het akkoord is met het aangeleverde stappenplan waarin de aanpak voor mitigatie beschreven wordt, een zogenoemde 'verklaring van geen bedenkingen' (vvgb) afgeven. Daarmee zegt zij in feite dat een ontheffing niet noodzakelijk is wanneer men zich bij de uitvoering houdt aan het opgestelde stappenplan.

## Overgangsrecht

In het Besluit natuurbescherming is opgenomen dat de ontheffingen afgegeven onder het oude recht, gelden als ontheffingen onder de Wet natuurbescherming. Daarbij blijven dezelfde voorschriften, beperkingen en voorwaarden gelden. Dit geldt eveneens voor omgevingsvergunningen en vvgb's.

Op het tijdstip van inwerkingtreding van de Wnb zullen de onafgeronde ontheffing aanvragen, ingediend vóór inwerkingtreding, conform de nieuwe wet worden behandeld. Ontheffing aanvragen van voor de inwerkingtreding zullen worden afgehandeld door RVO. Aanvragen die later ingediend worden zullen afgehandeld worden door de provincies (of het Rijk). De gedragscodes worden verlengd tot het moment van in werking treden van de Wet natuurbescherming en de nieuwe gedragscodes definitief zijn goedgekeurd.

## Natuurnetwerk Nederland (NNN)

De nieuwe naam voor de ecologische hoofdstructuur (EHS), het natuurnetwerk Nederland (NNN). De term EHS werd in 1990 geïntroduceerd in het Natuurbeleidsplan (NBP) van het toenmalige ministerie van Landbouw, Natuur en Voedselkwaliteit (LNV). In 2013 is het natuurbeleid gedecentraliseerd naar de provincies. In hetzelfde jaar hebben de twaalf provincies met de staatssecretaris van het ministerie van EZ definitieve afspraken gemaakt in het Natuurpact. In 2014 werd de term 'EHS' vervangen door 'NNN'.

Dit beleid blijkt noodzakelijk te zijn doordat de Nederlandse natuur steeds meer onder druk staat, bijvoorbeeld door huizenbouw, aanleg van wegen en industrie. Toch leeft bij veel Nederlanders de wens om natuurgebieden in de buurt te hebben. Natuur geeft rust en biedt ruimte voor recreatie.

De overheid heeft daarom extra geld uitgetrokken om de Nederlandse natuur te beschermen en verder te ontwikkelen. Door nieuwe natuur te ontwikkelen, kunnen natuurgebieden met elkaar worden verbonden. Zo kunnen planten zich over verschillende natuurgebieden verspreiden en dieren van het ene naar het andere gebied gaan. Het totaal van al deze gebieden en de verbindingen ertussen vormt het natuurnetwerk Nederland (NNN).

### Netwerk van gebieden

Het NNN is een netwerk van gebieden in Nederland waar de natuur voorrang heeft. Het netwerk helpt voorkomen dat planten en dieren in geïsoleerde gebieden uitsterven en dat natuurgebieden hun waarde verliezen. Het NNN kan worden gezien als de ruggengraat van de Nederlandse natuur. Het NNN bestaat uit:

- bestaande natuurgebieden, reservaten, natuurontwikkelingsgebieden en zogenaamde robuuste verbindingen;
- landbouwgebieden met mogelijkheden voor agrarisch natuurbeheer (beheergebieden);
- grote wateren (zoals de kustzone van de Noordzee, het IJsselmeer en de Waddenzee).

Het NNN is een plan in uitvoering. De doelstelling van het Natuurpact is om 80.000 hectare nieuwe natuur in te richten vóór 2027.

### Andere namen in gebruik voor de NNN

Na de decentralisatie van 1 januari 2017 hebben enkele provincies ervoor gekozen de naam Ecologische hoofdstructuur (EHS) weer te gaan gebruiken, Noord-Brabant gebruikt zelfs Natuur Netwerk Brabant (NNB). Enkele provincies houden rekening met externe werking, anderen weer niet. In deze toets worden de begrippen door elkaar heen gebruikt.

## Natura 2000-gebieden

In de Wnb zijn bepalingen vanuit de Europese Vogelrichtlijn en Habitatrichtlijn verwerkt. De Europese richtlijnen verplichten de lidstaten gebieden aan te wijzen met speciale beschermingszones (de Natura 2000-gebieden). Het doel hiervan is om de aangewezen habitattypes en habitats van soorten in een gunstige staat van instandhouding te behouden of te herstellen.

De lidstaten moeten maatregelen treffen om de kwaliteit van deze habitats en habitats van soorten niet te laten verslechteren of te voorkomen dat er geen storende factoren optreden voor de soorten waarvoor de zones zijn aangewezen.

Voor activiteiten of projecten die schadelijk zijn voor de beschermde natuur, geldt een vergunningplicht. Hierdoor is in Nederland een zorgvuldige afweging gegarandeerd bij projecten

**Natuurtoets**

Aanleg 10 kV kabels en 100MBAR leiding parallel aan het Hazenpad en de A12 nabij Zevenaar  
projectnummer 419335  
11 december 2017 revisie 00  
Liander N.V.



die gevolgen kunnen hebben voor natuurgebieden. Meestal verlenen de provincies de vergunningen, maar soms doet het Ministerie van Economische Zaken dit.

**Bestaand gebruik**

Voor handelingen die op 31 maart 2010 bekend waren bij het gevoegd gezag en die sinds deze datum niet meer in betekenende mate zijn gewijzigd is het niet meer noodzakelijk om een vergunning aan te vragen. Deze datum kan van een later tijdstip zijn indien een Natura 2000-gebied na 31 maart 2010 is aangewezen als beschermd gebied. Zie ook artikel 2.9 lid 2.

**Overgangsrecht**

In de Wnb (artikel 9.4) is opgenomen dat de vergunningen afgegeven onder het oude recht, gelden als vergunningen onder de Wet natuurbescherming. Daarbij blijven dezelfde voorschriften gelden. Dit geldt eveneens voor omgevingsvergunningen en vvgb's.

Beschermde Natuurmonumenten hebben vanaf inwerkingtreding van de Wnb niet langer een beschermde status. Daardoor zijn deze gebieden alleen nog ruimtelijk beschermd (Barro, bestemmingsplannen).

Het volgende schema toont de vergunningprocedure in het kader van de Natuurbeschermingswet. Een Voortoets geeft aan of er wel of geen (negatieve) negatieve effecten zijn te verwachten. Zijn er geen negatieve effecten te verwachten, dan hoeft er geen vergunning beschermde gebieden aangevraagd te worden. Indien er kans is op negatieve effecten, kan een habitattoet een verdiepingsslag geven om aan te tonen hoe groot deze negatieve effecten zijn. Mocht er kans zijn op significant negatieve effecten, is het mogelijk om een ADC-toets uit te voeren. Wordt er voldaan aan de eisen, dan kan er een vergunning worden afgegeven met voorschriften en beperkingen.



## VOORTOETS

**INVENTARISATIE VOORTOETS:** De voortoets is niet verplicht maar wel verstandig om uit te voeren. Alle fasen VT1 t/m VT4 kunnen onderdeel zijn van de voortoets. Het kan ook zijn dat al na fase VT1 de effecten bekend zijn. Het bevoegd gezag moet die conclusie trekken.

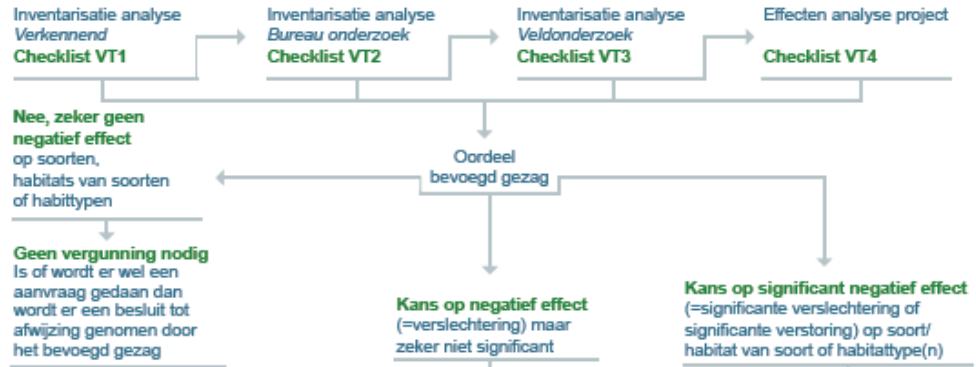

## HABITATTOETS



## ADC-TOETS

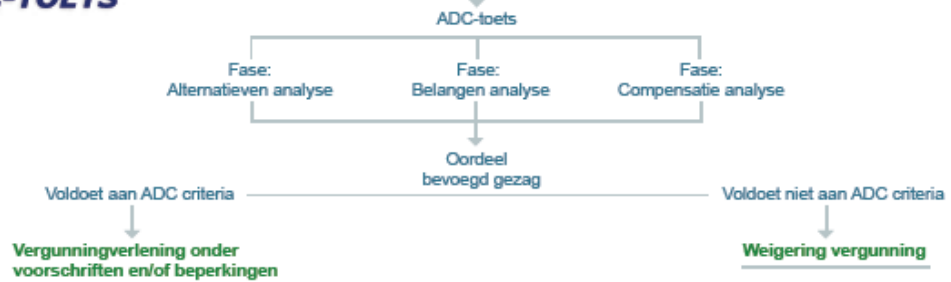

---

## Over Antea Group

Van stad tot land, van water tot lucht; de adviseurs en ingenieurs van Antea Group dragen in Nederland sinds jaar en dag bij aan onze leefomgeving. We ontwerpen bruggen en wegen, realiseren woonwijken en waterwerken. Maar we zijn ook betrokken bij thema's zoals milieu, veiligheid, assetmanagement en energie. Onder de naam Oranjewoud groeiden we uit tot een allround en onafhankelijk partner voor bedrijfsleven en overheden. Als Antea Group zetten we deze expertise ook mondiaal in. Door hoogwaardige kennis te combineren met een pragmatische aanpak maken we oplossingen haalbaar én uitvoerbaar. Doelgericht, met oog voor duurzaamheid. Op deze manier anticiperen we op de vragen van vandaag en de oplossingen van de toekomst. Al meer dan 60 jaar.

---

## Contactgegevens

Tolhuisweg 57  
8443 DV HEERENVEEN  
Postbus 24  
8440 AA HEERENVEEN

[www.anteagroup.nl](http://www.anteagroup.nl)

### Copyright © 2016

Niets uit deze uitgave mag worden verveelvoudigd en/of openbaar worden gemaakt door middel van druk, fotokopie, elektronisch of op welke wijze dan ook, zonder schriftelijke toestemming van de auteurs.