

## **ONTWERPBESLUIT WIJZIGING LEGGER RODE BEEK TE SUSTEREN**

De leggerwijziging heeft betrekking op het gedeelte van de Rode Beek tussen de Baakhoverweg en de samenvloeiing van de Rode Beek met de Vloedgraaf en Geleenbeek te Susteren.

Nummer ontwerpbesluit : 2018-Z11836



## Inhoudsopgave

1.	<u>Aanleiding</u> .....	3
2.	<u>Overwegingen</u> .....	3
3.	<u>Inhoudelijke wijzigingen</u> .....	4
4.	<u>Besluit</u> .....	5
5.	<u>Ondertekening</u> .....	5
6.	<u>Procedure</u> .....	6

Bijlage: L29-061AC

## ONTWERPBESLUIT TOT AANPASSEN VAN DE LEGGER

Nummer 2018-Z11836

### 1. Aanleiding

Het dagelijks bestuur van het Waterschap Limburg heeft op 15 mei 2018 het projectplan voor de herinrichting van de Rode Beek tussen de Baakhoverweg en de samenvloeiing met de Vloedgraaf en Geleenbeek te Susteren in ontwerp vastgesteld.

Deze herinrichting heeft consequenties voor de legger van het waterschap. Voor een juiste bescherming van het watersysteem is het wenselijk de legger aan te passen als gevolg van deze herinrichting.

### 2. Overwegingen

Conform artikel 5.1, lid 1 van de Waterwet draagt de Waterbeheerder zorg voor de vaststelling van een legger, waarin is omschreven waaraan waterstaatswerken naar ligging, vorm, afmeting en constructie moeten voldoen.

Conform artikel 78, lid 2 van de Waterschapswet stelt het algemeen bestuur een legger vast waarin de onderhoudsplichtigen of onderhoudsverplichtingen van de waterstaatswerken worden aangewezen.

In artikel 5.7.1 van de Omgevingsverordening Limburg 2014 zijn aanvullende eisen gesteld aan de legger zoals bedoeld in artikel 5.1 van de Waterwet en wordt voor een aantal gevallen bepaald dat de verplichtingen als bedoeld in artikel 5.1 van de Waterwet niet gelden.

Krachtens het besluit van het Algemeen Bestuur van Waterschap Limburg van 2 januari 2017, en het besluit van het Dagelijks Bestuur van het Waterschap Limburg van 2 januari 2017, blijven de keur en de leggers watergangen en waterkeringen en de daarbij behorende beleidsregels en uitgangspunten van het voormalige waterschap Roer en Overmaas haar rechtskracht behouden voor de gebied van het voormalige waterschap Roer en Overmaas.

Het algemeen bestuur van Waterschap Roer en Overmaas heeft d.d. 24 november 2011 de Beleidsregels leggerplicht vastgesteld waarin is beschreven hoe invulling wordt gegeven aan de leggerplicht. Enkel die wateren die voldoen aan de normering zoals beschreven in de Notitie Taakopvatting Watersysteembeheer Waterschap Roer en Overmaas worden opgenomen op de legger.

Op basis van de beleidsregels leggerplicht heeft het algemeen bestuur d.d. 27 november 2012 de legger van Waterschap Roer en Overmaas vastgesteld. Het wijzigen van de legger is bij besluit van 2 januari 2017 door het Algemeen Bestuur gemandateerd aan het dagelijks bestuur van Waterschap Limburg .

Door de voorgenomen herinrichting van de Rode Beek te Susteren dient de legger te worden gewijzigd.

In verband met de helderheid naar de burger is het belangrijk de gevolgen van de besluitvorming als een geheel in beeld te brengen. Dus niet alleen de gevolgen van het projectplan voor de herinrichting van de Rode Beek, maar ook de gevolgen die de publiekrechtelijke bescherming van het watersysteem met zich mee brengt.

Op grond van artikel 8:5 van de Algemene wet bestuursrecht (Awb) en de bijbehorende Bevoegdheidsregeling bestuursrechtspraak welke is opgenomen in bijlage 2 van de Awb is het niet mogelijk beroep in te stellen tegen een besluit tot wijziging van de legger dat vooraf is gegaan door een waterstaatkundig besluit zoals een projectplan.

Het besluit tot wijziging van de legger dient procedureel gezien parallel te lopen aan de procedure tot vaststelling van het projectplan. Het moment dat de aanpassing van de legger geëffectueerd wordt, is nadat de herinrichting fysiek heeft plaatsgevonden. Tot dat moment wordt de (op dit moment) bestaande situatie op de legger weergegeven.

### **3. Inhoudelijke wijzigingen**

Voor de herinrichting van de Rode Beek te Susteren is een projectplan opgesteld. In dit projectplan zijn de achtergronden en consequenties van het plan beschreven. Voor de legger zijn de volgende maatregelen relevant:

- aanpassen zoneringen, en
- aanleggen waterregulerende kunstwerken.

De herinrichting van de Rode Beek vindt voornamelijk aan de zuidzijde van de watergang plaats. Hierdoor veranderen ook de zoneringen van het waterstaatswerk, de beschermingszone en het profiel van vrije ruimte. De voor de herinrichting verworven gronden zijn worden geheel in beslag genomen door het waterstaatswerk (watergang en ernaast gelegen kaden). Het profiel van vrije ruimte is na de herinrichting niet meer noodzakelijk. Wel zijn aan de buitenzijde van de kaden beschermingszones met een breedte van 3 meter opgenomen. Deze beschermingszones zijn gelegen in de aangrenzende percelen. Op de beschermingszones zijn de bepalingen uit de keur van het waterschap van toepassing.

Om wateroverlast ter plaatse van de Dieterdermolen te voorkomen wordt een overlaat gemaakt en worden schuiven geplaatst. Bij hoge afvoeren van de Rode Beek en/of veel terugstuwning vanuit de Geleenbeek/Vloedgraaf kan met behulp van de schuiven de Rode Beek ter plaatse van de molen worden afgesloten en al het water via de overlaat worden geleid. Het waterschap is eigenaar, onderhoudsplichtige en bedienaar van deze overlaat en schuiven.

In de bij dit besluit behorende tekening is de bestaande situatie conform de legger en de situatie na uitvoering van het projectplan weergegeven (bijlage 1). Na uitvoering van het projectplan zal de legger worden gewijzigd. De Keur van het (voormalig) Waterschap Roer en Overmaas wordt dan van toepassing op de nieuwe situatie. Tot die tijd blijft de keur van toepassing op de bestaande situatie.

In de huidige situatie is het waterschap onderhoudsplichtige van de Rode Beek. Ook in de nieuwe situatie blijft het waterschap onderhoudsplichtige.

#### **4. Besluit**

Gelet op de bepalingen van de Waterwet, het Waterbesluit, de Waterregeling, het besluit van het Algemeen Bestuur van het waterschap Limburg van 2 januari 2017, het besluit van het Dagelijks Bestuur van het waterschap Limburg van 2 januari 2017, de Keur van Waterschap Roer en Overmaas 2014, de Waterschapswet, de Algemene wet bestuursrecht en de hierboven vermelde overwegingen besluit het dagelijks bestuur de legger overeenkomstig de bij dit besluit behorende tekening (bijlage 1) aan te passen.

De aanpassing van de legger vindt plaats nadat de herinrichting van de Rode Beek fysiek heeft plaatsgevonden, tot die tijd blijft de huidige situatie op de legger gehandhaafd.

Onderhoudsplichtige van de Rode Beek blijft Waterschap Limburg.

#### **5. Ondertekening**

Het dagelijks bestuur,  
krachtens mandaat,  
de programma directeur waterkeringen

ir. E.J.M. Keulers MMO

## 6. Procedure

Het ontwerpbesluit tot aanpassen van de legger wordt overeenkomstig het bepaalde in afdeling 3.4 van de Awb voorbereid.

Het ontwerpbesluit wordt gelijktijdig met het projectplan voor een ieder ter inzage gelegd ten kantore van het waterschap.

Op grond van artikel 3:15, lid 1 jo. artikel 3:16, lid 1 van de Algemene wet bestuursrecht kunnen belanghebbenden, gedurende een periode van zes weken vanaf de dag waarop het ontwerpbesluit ter inzage is gelegd, schriftelijk of mondeling hun zienswijze over het ontwerpbesluit naar voren brengen. Een zienswijze moet worden gericht aan het dagelijks bestuur van het Waterschap Limburg, Postbus 2207, 6040 CC Roermond. U kunt deze zienswijze ook ondertekend per e-mail doorsturen naar [info@waterschaplimburg.nl](mailto:info@waterschaplimburg.nl).

### Bijlage 1 Tekening L29-061AC

Behorende bij het besluit met nummer 2018-Z11836

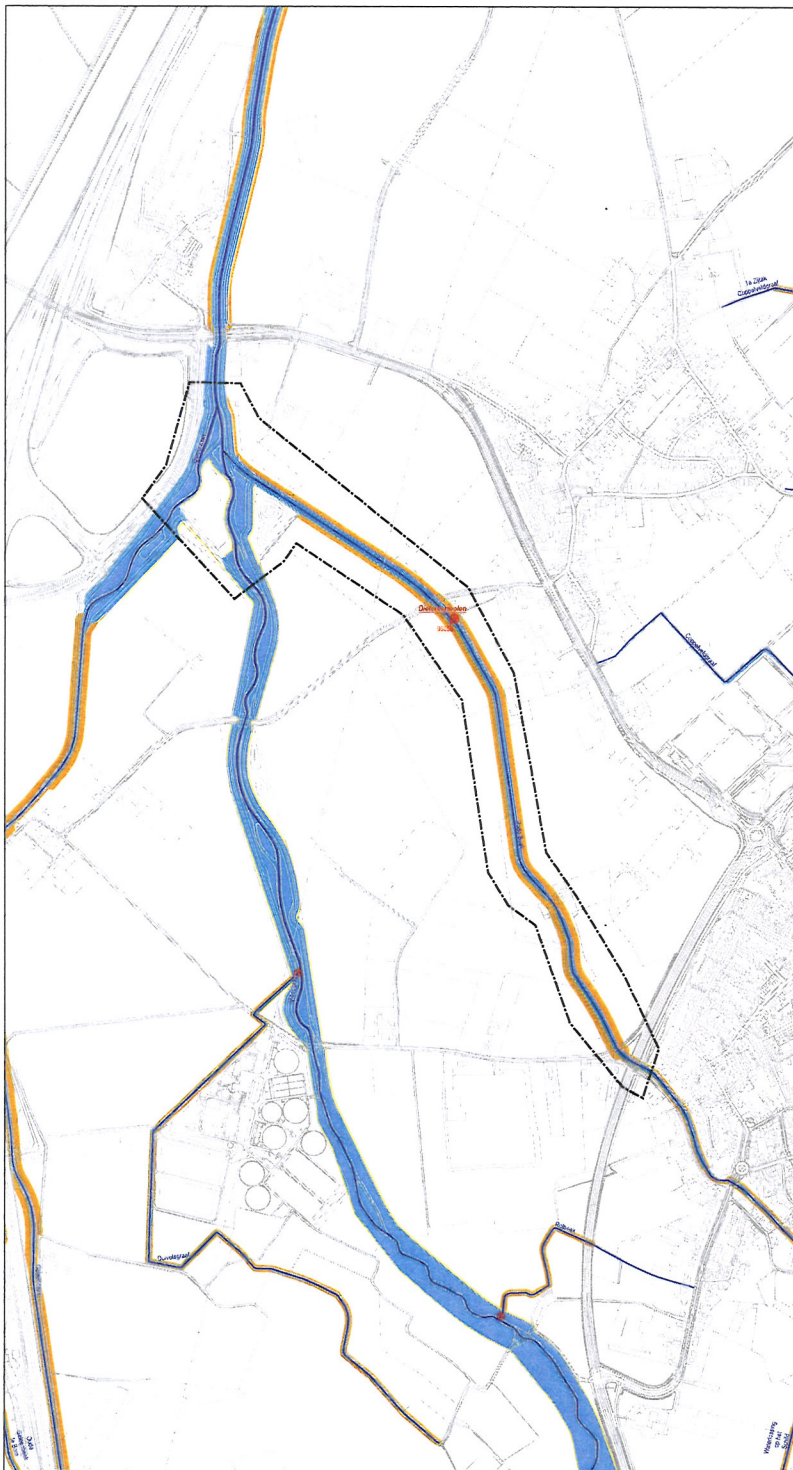

**Bestaande legger.**

**Legenda**

- torvalgklep, vastgesteld
- sluw, vastgesteld
- watermolen
- watergang, vastgesteld
- primair water, vastgesteld
- secundair water, vastgesteld
- beschermingszone, vastgesteld
- profiel van vrije ruimte, vastgesteld
- te wijzigen leggerobject

Overzichtkaartje (schaal 1:1.000.000)



Esri Nederland & Community Maps Contributors

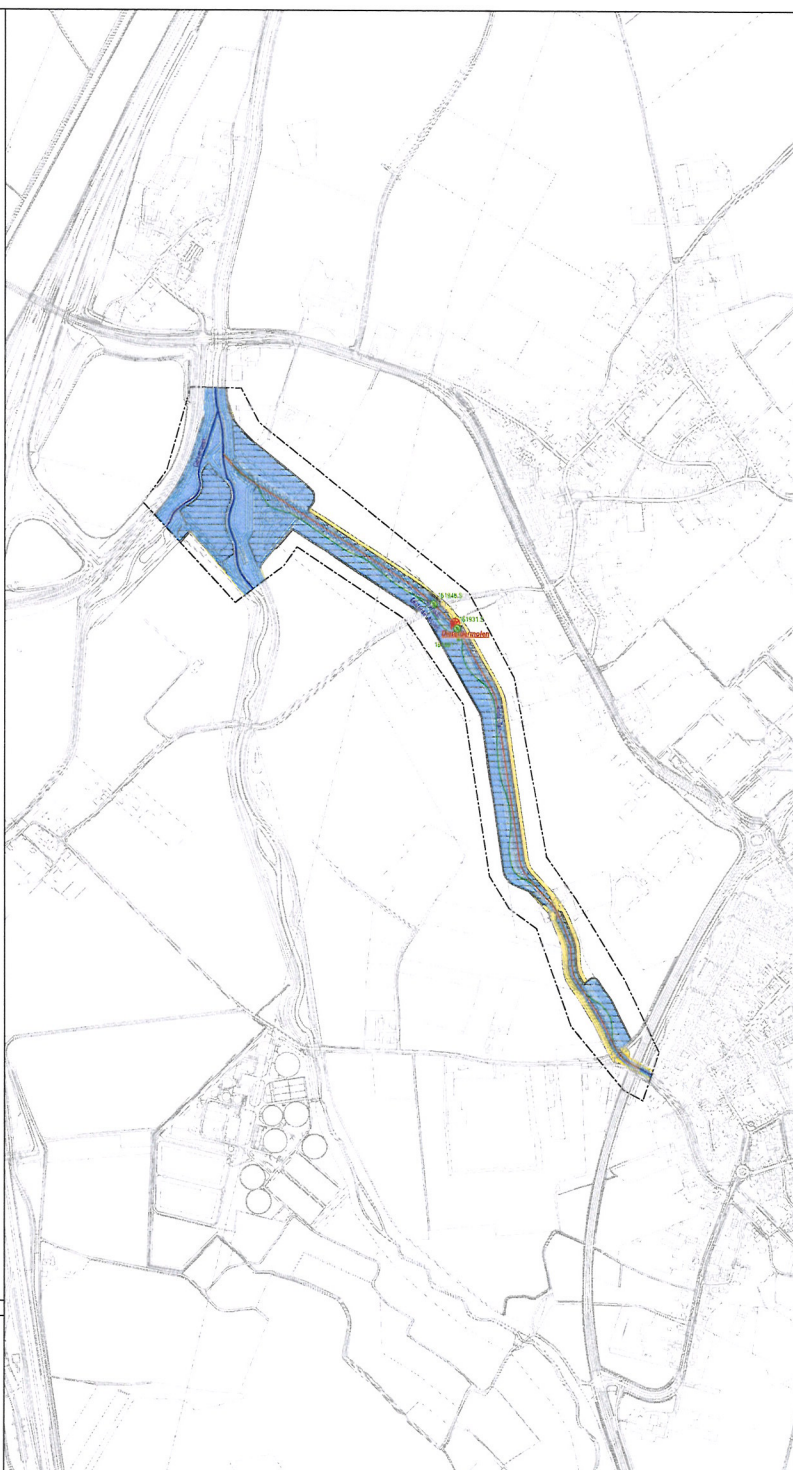

**Leggerwijziging.**

**Legenda**

- spindelsticht, nieuw
- sluw, vastgesteld
- vaste dam, nieuw
- watermolen
- watergang, vastgesteld
- watergang, nieuw
- watergang, verwijderd
- primair water, vastgesteld
- primair water, nieuw
- primair water, verwijderd
- profiel van vrije ruimte, vastgesteld
- beschermingszone, vastgesteld
- beschermingszone, nieuw
- beschermingszone, verwijderd
- profiel van vrije ruimte, verwijderd
- beschermingszone, verwijderd
- gebied met leggerwijziging

Ontwerp leggerwijziging Besluit: 2018-D100604  
Omschrijving leggerwijziging:  
Henriching Rode Beek Susteren

Datum vaststelling:

Get.: 14-12-2017 J.S.

Zaaknr.: 2018-Z11836

Schaal: 1:5000

Tek.nr.: L29-061AC

Bladz.: 01

Formaat: A1



Postbus 185  
6130 AD Sittard  
Tel. 045-4205700

© Topografische Dienst Kadaster

