

WATERVERGUNNING

**Het inrichten van een wandelroute in de keurzone van de
waterkering van dijkkring 54 in de gemeente Gennep**

Nummer vergunning: 2018-Z11546

Datum vergunning : 3 mei 2018



Inhoudsopgave

1. Aanhef	3
2. Conclusie	3
3. Besluit	3
4. Ondertekening	4
5. Voorschriften	5
6. Aanvraag	8
7. Toetsing van de aanvraag aan de doelstellingen van het waterbeheer	9
8. Procedure.....	11
9. Mededelingen	11
Bijlage 1: Begripsbepalingen	13
Bijlage 2: Opgang dijk Kleefseweg Ottersum.....	15
Bijlage 3: Opgang dijk hoek Siebengewaldseweg/Kleefseweg	16
Bijlage 4: Overzicht Kleefseweg Wandelpad op dijk	17

1. Aanhef

Het dagelijks bestuur van Waterschap Limburg heeft op 10 januari 2018 een aanvraag ontvangen van de Gemeente Gennep, Postbus 9003, 6590 HD te Gennep om een vergunning als bedoeld in hoofdstuk 6 van de Waterwet (Wtw) voor het verrichten van handelingen in een watersysteem of beschermingszone waarvoor krachtens verordening van het waterschap een vergunning vereist is.

In het voorliggende geval wordt vergunning gevraagd voor:

- het inrichten van een wandelroute in de keurzone van de waterkering van dijkkring 54 in de gemeente Gennep.

De aanvraag is geregistreerd onder zaaknummer 2018-Z11546.

2. Conclusie

Een vergunning moet wegens artikel 6.21 van de Waterwet worden geweigerd voor zover verlening daarvan niet verenigbaar is met de doelstellingen, zoals bedoeld in artikel 2.1 van de Waterwet.

Het belang bij het verkrijgen van een watervergunning is afgewogen tegen de algemene doelstellingen van het waterbeheer en de waterhuishoudkundige belangen die door de Waterwet, door de Keur Waterschap Peel en Maasvallei 2013 en de bij de Keur behorende beleidsregels worden beschermd.

Met het in de vergunning opnemen van voorschriften wordt gewaarborgd dat de te bereiken doelstellingen zoals bedoeld in artikel 2.1 van de Waterwet worden beschermd. Op grond van de overwegingen in samenhang met de vereisten die voortvloeien uit de waterwetgeving wordt de gevraagde vergunning onder voorschriften verleend.

3. Besluit

Gelet op de bepalingen van de Waterwet, het Waterbesluit, de Waterregeling, het besluit van het Algemeen Bestuur van Waterschap Limburg van 2 januari 2017, het besluit van het Dagelijks Bestuur van Waterschap Limburg van 3 januari 2017, de Keur van Waterschap Peel en Maasvallei (2013), de Algemene wet bestuursrecht en de hieronder vermelde overwegingen besluit het dagelijks bestuur als volgt:

1. de gevraagde vergunning als bedoeld in hoofdstuk 6 van de Waterwet juncto artikel 3.2, lid 1 van de Keur Waterschap Peel en Maasvallei 2013 aan de Gemeente Gennep, Postbus 9003, 6590 HD te Gennep te verlenen voor het inrichten van een wandelroute in de keurzone van de waterkering van dijkkring 54 in de gemeente Gennep ter hoogte van de Kleefseweg 9 te Ottersum

- tot en met de splitsing Siebengewaldseweg – Kleefseweg te Ottersum, kadastraal bekend als gemeente Ottersum, sectie E, nummers 2649, 2566 2567 en 2980;
2. de volgende tekeningen deel uit te laten maken van de vergunning:
 - Opgang dijk Kleefseweg Ottersum (bijlage 2);
 - Opgang dijk hoek Siebengewaldseweg/Kleefseweg (bijlage 3);
 - Overzicht Kleefseweg wandelpad op de dijk (bijlage 4);
 3. aan de vergunning de in hoofdstuk 5 opgenomen voorschriften te verbinden met het oog op de in artikel 2.1 van de Waterwet genoemde doelstellingen.

Voor een toelichting op de in deze vergunning vermelde begrippen wordt verwezen naar bijlage 1 van deze vergunning.

4. Ondertekening

Het dagelijks bestuur,
krachtens mandaat,

w.g. Geert Vogels
teammanager vergunningen en plantoetsing

5. Voorschriften

5.1 Voorschriften van algemene aard

Voorschrift 1

Aanwezigheid vergunning

De vergunninghouder (of degene die de werkzaamheden uitvoert) draagt er zorg voor dat een exemplaar van deze vergunning (of een kopie) op de locatie van de werkzaamheden aanwezig is en tijdens een inspectie kan worden getoond aan een toezichthouder van het waterschap.

Voorschrift 2

Beheer en onderhoud

1. De op grond van deze vergunning aanwezige werken moeten doelmatig functioneren, in goede staat van onderhoud verkeren en worden gehouden en met zorg worden bediend.
2. Door het waterschap kunnen bij het onderhoud van het werk nadere aanwijzingen worden gegeven. De vergunninghouder zorgt ervoor dat de gegeven aanwijzingen terstond worden opgevolgd.
3. De vergunninghouder zorgt er tijdens de uitvoering van de werken voor dat het plegen van onderhoud aan de waterkering mogelijk blijft.

Voorschrift 3

Contactpersoon

1. De vergunninghouder is verplicht één of meer personen aan te wijzen die in het bijzonder belast is (zijn) met het toezien op de naleving van deze vergunning, waarmee door of namens de waterbeheerder in spoedgevallen overleg kan worden gevoerd.
2. De vergunninghouder deelt schriftelijk, binnen veertien dagen nadat deze vergunning inwerking is getreden, de waterbeheerder de naam, het adres en het telefoonnummer mee van degene(n) die door of vanwege hem is (zijn) aangewezen voor de taken als bedoeld in lid 1 van dit voorschrift. De melding kan worden gedaan aan het dagelijks bestuur van het waterschap. Dit kan door een e-mail te sturen naar handhaving@waterschaplimburg.nl.

Voorschrift 4

Calamiteiten en/of bijzondere omstandigheden

Als de vergunninghouder als gevolg van calamiteiten en/of bijzondere omstandigheden niet aan de vergunningvoorschriften kan voldoen, moet hij dit direct melden (tijdens kantooruren via telefoonnummer (088-8890100) of via het "Meldpunt Water": 0800-0341 (dit is 7 dagen per week en 24 uur per dag bereikbaar) en schriftelijk bevestigen aan het dagelijks bestuur van het waterschap. Dit kan door een e-mail te sturen naar handhaving@waterschaplimburg.nl. De aanwijzingen die gegeven worden door of namens het dagelijks bestuur moeten direct worden opgevolgd.

Voorschrift 5

Melden rechtsopvolger en adreswijziging

1. De vergunning geldt voor de vergunninghouder en diens rechtsopvolgers. Nieuwe vergunninghouders moeten de overgang binnen 4 weken na rechtsopvolging schriftelijk melden aan het dagelijks bestuur van het waterschap. Dit kan door een e-mail te sturen naar handhaving@waterschaplimburg.nl.
2. De vergunninghouder moet een adreswijziging binnen 4 weken schriftelijk melden aan het dagelijks bestuur van het waterschap. Dit kan door een e-mail te sturen naar handhaving@waterschaplimburg.nl.

Voorschrift 6

Melding startdatum werkzaamheden

1. De vergunninghouder moet de startdatum van de werkzaamheden waarvoor vergunning is verleend, ten minste één week van tevoren melden aan het dagelijks bestuur van het waterschap. Dit kan door een e-mail te sturen naar handhaving@waterschaplimburg.nl. Indien de melding achterwege blijft, kan het waterschap de werkzaamheden stilleggen.
2. Alle krachtens deze vergunning te verrichten werkzaamheden moeten, eenmaal aangevangen en indien dit redelijkerwijs mogelijk is, onafgebroken en met spoed worden voortgezet.

Voorschrift 7

Schade

1. De vergunninghouder moet alle redelijkerwijs mogelijke maatregelen treffen, om te voorkomen dat het waterschap, dan wel derden, schade lijden ten gevolge van het gebruik van de vergunning.
2. De vergunninghouder meldt schade aan waterstaatkundige voorzieningen en/of verstoring van de waterhuishouding als gevolg van zijn handelen onmiddellijk aan het dagelijks bestuur van het waterschap. Dit kan door een e-mail te sturen naar handhaving@waterschaplimburg.nl.

Voorschrift 8

Geldigheid vergunning

Binnen drie jaar na het verlenen van deze vergunning dienen de in deze vergunning opgenomen werken en/of werkzaamheden te zijn voltooid. Indien binnen 3 jaar na het verlenen van deze vergunning de werken en/of werkzaamheden niet zijn voltooid, dan kan deze vergunning worden ingetrokken.

5.2 Voorschriften voor het uitvoeren van handelingen in een beschermingszone waarvoor krachtens verordening van het waterschap vergunning is vereist

Voorschrift 9

Algemeen waterkeringen

1. Het werk moet zodanig worden uitgevoerd dat de stabiliteit en het waterkerend vermogen van de waterkering niet worden aangetast.
2. De bestaande erosiebestendige bekleding van de waterkering moet na de werkzaamheden volledig hersteld worden en goed aansluiten op de bestaande bekleding/verharding.
3. Opgenomen graszoden moeten worden teruggelegd. Bij het ontbreken van geschikte graszoden moet de waterkering worden ingezaaid met een soortenrijk graszaadmengsel, zodat een erosiebestendige grasmat ontstaat.
4. De afwatering van de waterkering mag niet worden belemmerd.
5. Bij een weersverwachting van langdurige vorst of langdurige regen mogen geen werkzaamheden plaatsvinden in/bij waterkeringen.
6. Alle nazakkingen of zettingen die door het werk ontstaan, moeten (op aanwijzing) worden hersteld.
7. Van 15 oktober tot en met 15 maart mag niet gegraven worden in/bij waterkeringen.

Voorschrift 10

Ten aanzien van de uit te voeren werkzaamheden

1. De ter hoogte van dijkpaal 54.050 + 40 meter tot en met dijkpaal 54.058 + 20 meter te realiseren wandelroute dient te worden uitgevoerd conform de tekeningen:

- Opgang dijk Kleefseweg Ottersum (bijlage 2);
 - Opgang dijk hoek Siebengewaldseweg/Kleefseweg (bijlage 3);
 - Overzicht Kleefseweg wandelpad op de dijk (bijlage 4);
2. De aan te brengen borden die de wandelroute aanduiden zijn niet:
 - voorzien van een betonnen voet;
 - onder het maatgevend hoogwaterpeil ingegraven;
 - dieper gefundeerd dan 60 cm;
 - op een talud van de waterkering geplaatst;
 - op minder dan 1 meter van een ander object geplaatst.
 3. De vergunninghouder wijzigt of verwijdert het object op eigen kosten op eerste aanzegging van bestuur indien noodzakelijk voor het uitvoeren van beheer-, of onderhoudshandelingen door het waterschap of anderszins in het belang van de waterstaat
 4. De vergunninghouder vult de gaten die zijn ontstaan met daarvoor geschikte grond en zaait aangevulde grond in met een graszaadmengsel D1 in een hoeveelheid van 40-70 kg/ha.

6. Aanvraag

6.1 Algemeen

Gemeente Gennepe, Postbus 9003, 6590 HD te Gennepe vraagt een vergunning aan om ter hoogte van de RD-coördinaten: X = 197.101, Y = 413.130, kadastraal bekend als gemeente Ottersum, sectie E, nummers 2649, 2566, 2567 en 2980, een wandelroute te realiseren.

Omdat de wandelroute gerealiseerd wordt binnen de keurzone van dijkkring 54 in de gemeente Gennepe, wordt vergunning aangevraagd op grond van hoofdstuk 6 van de Waterwet juncto artikel 3.2, lid 1 van de Keur Waterschap Peel en Maasvallei 2013 voor het uitvoeren van handelingen in een watersysteem of beschermingszone waarvoor krachtens verordening van het waterschap vergunning is vereist.

6.2 Overgangsbesluit Waterschap Limburg

In het besluit van het Algemeen Bestuur van het waterschap Limburg van 2 januari 2017 is besloten dat de keuren en de leggers watergangen en waterkeringen van de waterschappen Peel en Maasvallei en Roer en Overmaas hun rechtskracht blijven behouden voor de gebieden van de voormalige waterschappen Peel en Maasvallei en Roer en Overmaas totdat deze door het algemeen bestuur van Waterschap Limburg zijn ingetrokken. De onderhavige vergunningaanvraag is gelegen binnen het gebied van het voormalige Waterschap Peel en Maasvallei. De Keur van Waterschap Peel en Maasvallei 2013 geldt als een keur zoals bedoeld in artikel 78 van de Waterschapswet. Dit betekent dat onderhavige vergunningaanvraag wordt getoetst aan de Keur van Waterschap Peel en Maasvallei 2013.

Ten aanzien van de bij de Keur behorende beleidsregels en algemene regels is in het besluit van het dagelijks bestuur van Waterschap Limburg van 3 januari 2017, besloten dat de bij de Keur behorende beleidsregels en algemene regels van de waterschappen Peel en Maasvallei en Roer en Overmaas hun rechtskracht blijven behouden voor de gebieden van de voormalige waterschappen Peel en Maasvallei en Roer en Overmaas totdat deze door het algemeen bestuur van Waterschap Limburg zijn ingetrokken. De beleidsregels waterkering behorende bij de Keur -Waterschap Peel en Maasvallei (2013) blijven derhalve hun gelding behouden. Dit betekent dat onderhavige vergunningaanvraag wordt getoetst aan de voornoemde beleidsregels.

6.3 Handelingen waarvoor vergunning wordt aangevraagd

Op grond van artikel 3.2, lid 1 van de Keur Waterschap Peel en Maasvallei 2013 is het verboden om zonder vergunning gebruik te maken van een waterstaatswerk of bijbehorende beschermingszone door, anders dan in overeenstemming met de waterhuishoudkundige functie(s) daarin, daarop, daarboven, daarover of daaronder handelingen te verrichten, werken te behouden of vaste substanties of voorwerpen te laten staan, te vervoeren of te liggen.

Gezien het bovenstaande wordt vergunning gevraagd voor:

- het inrichten van een wandelroute in de keurzone van de waterkering van dijkkring 54 in de gemeente Gennep.

Beschrijving van de waterkering

De waterkering is als dijkvak Ottersum opgenomen op de legger van waterkeringen van Waterschap Peel en Maasvallei. Het betreft een dijklichaam in de gemeente Gennep. De functie van de waterkering is het beschermen van de achter de waterkering gelegen gebieden tegen de gevolgen van hoogwater van rivieren, kanalen en andere hoofdwatgangen.

7. Toetsing van de aanvraag aan de doelstellingen van het waterbeheer

7.1 Algemeen

De Waterwet omschrijft in artikel 2.1 het toetsingskader voor de beslissing op de aanvraag. In dit artikel zijn de algemene doelstellingen aangegeven die richtinggevend zijn bij de uitvoering van het waterbeheer:

- a. voorkoming en waar nodig beperking van overstromingen, wateroverlast en waterschaarste;
- b. bescherming en verbetering van de chemische en ecologische kwaliteit van watersystemen;
- c. vervulling van maatschappelijke functies door watersystemen.

Deze doelstellingen vormen in onderlinge samenhang het toetsingskader bij vergunningverlening. Een vergunning wordt geweigerd indien de aanvraag niet verenigbaar is met de doelstellingen van

het waterbeheer en het niet mogelijk is om de belangen van het waterbeheer door het verbinden van voorschriften of beperkingen voldoende te beschermen.

De doelstellingen zijn geconcretiseerd via normen en beleid ten aanzien van veiligheid, waterkwantiteit, waterkwaliteit en maatschappelijke functievervulling door watersystemen. De uitwerking hiervan vindt plaats in de Waterwet, de Omgevingsverordening Limburg, de Keur Waterschap Peel en Maasvallei 2013, het Provinciaal Waterplan 2016-2021, het Waterbeheerplan 2016-2021, alsmede in de beleidsregels van het waterschap. De vastgestelde normen en beleid zijn richtinggevend bij de toetsing of een aangevraagde handeling verenigbaar is met de doelstellingen voor het waterbeheer.

Bij de beoordeling van de vergunningaanvraag richt het dagelijks bestuur zich volgens het toetsingskader op de effecten van het initiatief op de punten a. tot en met c. zoals hierboven aangegeven. Aan de hand van het in dit hoofdstuk beschreven toetsingskader volgt in paragraaf 7.2 de toetsing van de aanvraag aan de doelstellingen van het waterbeheer.

7.2 Overwegingen voor het uitvoeren van handelingen in een watersysteem of beschermingszone waarvoor krachtens verordening van het waterschap vergunning is vereist

Beleid

Volgens de Waterwet is het waterschap de regionale waterbeheerder voor het stellen van gebods- en verbodsbepalingen met betrekking tot de bij het waterschap in beheer zijnde watersystemen, inhoudende de oppervlaktewater- en grondwaterlichamen en de waterkeringen. Via een Keur kunnen waterschappen nadere regels stellen waarmee handelingen van derden op (onderdelen van) het watersysteem worden geregeld, waarbij rekening wordt gehouden met regionale omstandigheden.

De aanvraag van deze vergunning is voor wat betreft het uitvoeren van handelingen in de beschermingszone van de waterkering getoetst aan:

- artikel 3.2, lid 1 van de Keur Waterschap Peel en Maasvallei 2013.

Voor de toepassing van de Keur heeft het waterschapsbestuur beleidsregels vastgesteld die richtinggevend zijn voor op grond van de Keur te nemen besluiten.

Het doel van de beleidsregels is gericht op het beschermen van de waterkerende functie van de waterkering, op het voorkomen van belemmeringen met het oog op het versterken van bestaande waterkeringen en op het kunnen voeren van beheer en onderhoud aan de waterkering.

Toetsing waterkeringen

Aanvragen om vergunning voor activiteiten in of nabij waterkeringen worden, voor zover voor de betreffende activiteit geen absoluut verbod geldt, getoetst op de in de beleidsregels opgenomen algemene toetsingscriteria (deze toetsingscriteria gelden in beginsel voor alle vergunningaanvragen) en bijzondere toetsingscriteria (deze gelden in beginsel alleen voor een of meer specifieke werken en/of werkzaamheden).

Onderhavige vergunningaanvraag is getoetst aan de toetsingscriteria ter waarborging van de constructie, de waterhuishoudkundige functie (veiligheid en stabiliteit) en de waarborging van het doelmatig beheer en onderhoud.

Belangenafweging

- Het belang van de aanvrager bij het verkrijgen van een vergunning is afgewogen tegen de waterhuishoudkundige belangen die door de Keur Waterschap Peel en Maasvallei 2013 alsmede de Beleidsregels waterkering: "bouwwerken, profiel van vrije ruimte, beheer en onderhoud en dijksluitingsperiode" worden beschermd.
- Uit de belangenafweging is gebleken dat bij honorering van de aanvraag, met inachtneming van de aan dit besluit verbonden voorschriften, de zorg voor de waterhuishouding en de waterkering voldoende wordt gewaarborgd.

8. Procedure

8.1 Algemeen

De aanvraag is op 10 januari 2018 ingediend door de Gemeente Gennep, Postbus 9003, 6590 HD te Gennep is geregistreerd onder zaaknummer 2018-Z11546 en omvat de volgende stukken:

- aanvraagformulier watervergunning;
- Opgang dijk Kleefseweg Ottersum;
- Opgang dijk hoek Siebengewaldseweg/Kleefseweg;
- Overzicht Kleefseweg wandelpad op de dijk.

De voorbereiding van de vergunning op grond van de Waterwet heeft conform het gestelde in afdeling 4.1.2. van de Algemene wet bestuursrecht (Awb) plaatsgevonden.

Bij brief van 8 februari 2018 is de aanvrager geïnformeerd over verdaging van de beslissing op de aanvraag tot 19 april 2018.

9. Mededelingen

1. Op grond van de Algemene wet bestuursrecht kunnen belanghebbenden gedurende een periode van zes weken vanaf de dag na de bekendmaking tegen deze vergunning een bezwaarschrift

indienen. Het bezwaarschrift moet worden gericht aan het dagelijks bestuur van Waterschap Limburg, Postbus 2207, 6040 CC Roermond.

Het bezwaarschrift dient te worden ondertekend en moet ten minste bevatten:

- a. naam en adres van de indiener;
 - b. dagtekening;
 - c. omschrijving van het besluit waartegen het bezwaar is gericht;
 - d. de gronden van bezwaar.
2. De vergunning treedt in werking na de bekendmaking. Op grond van artikel 6:16 van de Algemene wet bestuursrecht schorst het bezwaar de werking van dit besluit niet. Gelet hierop kan, indien tegen dit besluit bezwaar wordt aangetekend en onverwijld spoed gelet op de betrokken belangen dit vereist, gedurende de bezwaartermijn tevens een verzoek om een voorlopige voorziening worden ingediend.
- Het verzoek tot het treffen van een voorlopige voorziening moet worden gericht aan de Voorzieningenrechter van de Sector bestuursrecht van Rechtbank Limburg, locatie Roermond, Postbus 950, 6040 AZ Roermond. U kunt ook digitaal een voorlopige voorziening aanvragen bij genoemde rechtbank via <https://loket.rechtspraak.nl/bestuursrecht>. Daarvoor moet u wel beschikken over een elektronische handtekening (DigiD). Kijk op de genoemde site voor de precieze voorwaarden. Voor het treffen van een voorlopige voorziening is een griffierecht verschuldigd.
- Wij verzoeken u vriendelijk om een afschrift van het verzoek tot het treffen van een voorlopige voorziening toe te zenden aan Waterschap Limburg, Postbus 2207, 6040 CC Roermond.
3. Vergunninghouder moet er rekening mee houden dat er naast de onderhavige vergunning, voor de handelingen waarop de vergunning betrekking heeft, tevens een vergunning en/of ontheffing en/of meldingsplicht vereist kan zijn op grond van andere regelgeving.

Bijlage 1: Begripsbepalingen

Behorende bij de vergunning van het dagelijks bestuur van heden, nr. 2018-Z11546.

In deze vergunning wordt verstaan onder:

- 'aanvraag': de aan deze vergunning ten grondslag liggende aanvraag van 10 januari 2018;
- 'beschermingszone': de als zodanig in de legger aangeduide gronden aan weerszijde van primaire, regionale en overige waterkeringen en dienende ter bescherming daarvan, die zich uitstrekken tot 20 meter uit de grens van de waterkering, tenzij uit de legger een andere afstand blijkt;
- 'bevoegd gezag': het dagelijks bestuur van Waterschap Limburg;
- 'bouwwerk': elke constructie van hout, steen of ander materiaal, die op de plaats van bestemming, hetzij direct of indirect steun vindt in of op de grond, bedoeld om ter plaatse te functioneren;
- 'buitenbeschermingszone': de als zodanig in de legger aangeduide gronden aan weerszijden van primaire, regionale en overige waterkeringen en dienende ter bescherming daarvan, die zich uitstrekken vanaf de grens van de beschermingszone tot 20 meter daarbuiten, tenzij uit de legger een andere afstand blijkt;
- 'kernzone': de zone tussen de grens van de waterkering aan de rivierzijde en de grens van de waterkering aan de landzijde van de waterkering, zoals is aangegeven in de legger;
- 'keurzone': de zone inhoudende de kernzone en de aan weerszijden van de kernzone gelegen beschermingszone en buitenbeschermingszone;
- 'legger': legger als bedoeld in artikel 5.1 van de Waterwet of in artikel 78, tweede lid, van de Waterschapswet;
- 'ongewoon voorval': een voorval waardoor nadelige gevolgen voor de waterkering zijn ontstaan of dreigen te ontstaan;
- 'profiel van vrije ruimte': de ruimte als vastgelegd in de legger ter weerszijde van, boven en onder een waterstaatswerk of een toekomstige waterstaatswerk die naar het oordeel van de beheerder nodig is om toekomstige verbeteringen aan de waterkering te kunnen realiseren;
- 'vergunninghouder': diegene die krachtens deze vergunning handelingen verricht zoals deze in artikel 6.2 tot en met 6.5 van de Waterwet zijn opgenomen en in staat is naleving van het gestelde in deze vergunning te borgen;
- 'waterkering': kunstmatige hoogte, natuurlijke hoogte of gedeelte daarvan, of hoge gronden met ondersteunende kunstwerken, die een waterkerende of mede waterkerende functie hebben;
- 'waterstaatswerk': oppervlaktewaterlichaam, meanderzone, bergingsgebied, waterkering, ondersteunend kunstwerk en bijbehorende onderhoudsstroken en beschermingszones, dat als zodanig in de legger is aangegeven;
- 'watersysteem': samenhangend geheel van een of meer oppervlaktewaterlichamen en grondwaterlichamen, met bijbehorende bergingsgebieden, waterkeringen en ondersteunende kunstwerken;

- 'werken': bouwwerk, weg- of waterbouwkundig werk of anderszins functionele toepassing van een bouwstof;
- 'werkzaamheden': het maken, aanleggen, houden, onderhouden en opruimen van het op grond van de vergunning (te behouden) werk.

Bijlage 2: Opgang dijk Kleefseweg Ottersum

Behorende bij de vergunning van het dagelijks bestuur van heden, nr. 2018-Z11546.



Opgang dijk Kleefseweg Ottersum, tegenover Roepaen (Kleefseweg 9 Ottersum) OTS00E2980

Bijlage 3: Opgang dijk hoek Siebengewaldseweg/Kleefseweg

Behorende bij de vergunning van het dagelijks bestuur van heden, nr. 2018-Z11546.

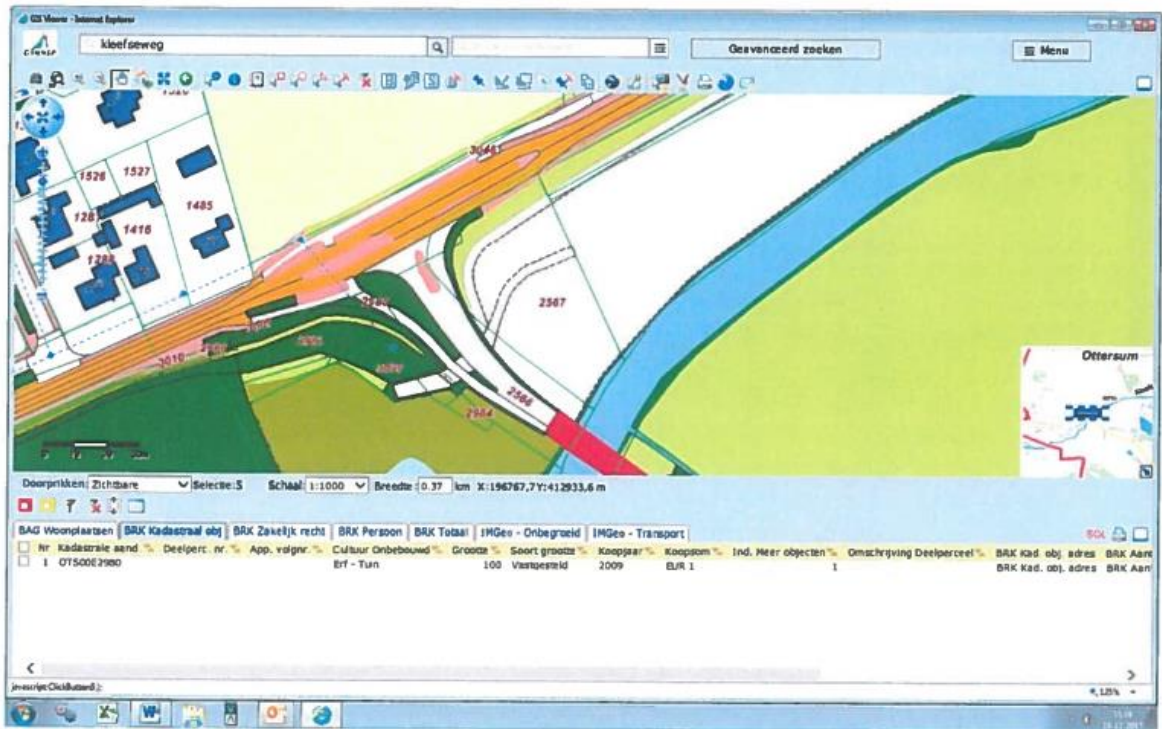

Opgang dijk hoek Siebengewaldseweg/Kleefseweg Ottersum OTS00E2566

Bijlage 4: Overzicht Kleefseweg Wandelpad op dijk

Behorende bij de vergunning van het dagelijks bestuur van heden, nr. 2018-Z11546.

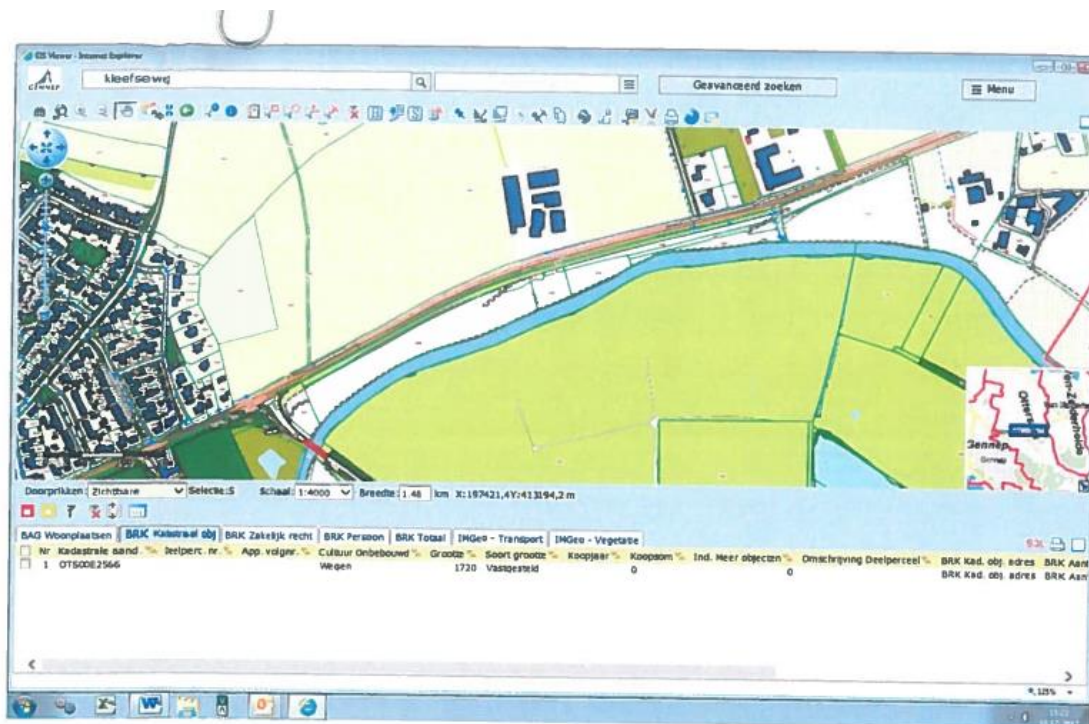

Overzicht Kleefseweg wandelpad op de dijk betreft gedeelte vanaf hoek Siebengewaldseweg/Kleefseweg tot bij Roepaen.