

Watervergunning Keur waterschap Vechtstromen

Datum: 24 APR 2018
Kenmerk: Z-1816424/u18052803

Het dagelijks bestuur heeft op 15 februari 2018 een aanvraag van H. Reerink ontvangen voor een vergunning voor het verrichten van handelingen in een watersysteem. Hierop is de Keur waterschap Vechtstromen van toepassing.

De aanvraag betreft het aanbrengen en hebben van een omheining voor paarden bij waterloop WL00871 (Veenhutleiding), over een lengte van circa 95 meter. Het perceel is gelegen op de Broekdijk 4 te Rietmolen.

Voor de aanleg van de omheining heeft u met onze medewerkster J. Schouten gesproken. Daarbij is met u het volgende afgesproken:

- De omheining de moet op 1 meter vanaf de insteek van waterloop WL00871 aangelegd worden;
- Er moeten twee in- en uitritten in de omheining op de punten D en U aangelegd worden (zie bijlage 2: overzichtstekening met locatie omheining).
- De in- en uitritten moeten een breedte van minimaal 3,5 meter.

Op 9 april 2018 hebben wij geconstateerd dat de aanvraag onvoldoende gegevens bevatte om een besluit te nemen. Wij hebben u daarvan schriftelijk op de hoogte gebracht en verzocht de ontbrekende gegevens aan te vullen. Op 11 april 2018 hebben wij de aanvulling op de aanvraag ontvangen. Daarmee is, overeenkomstig artikel 4:5 Algemene wet bestuursrecht, de proceduuretijd met 3 dagen opgeschort.

BESLUIT

Gelet op de bepalingen van de Waterwet, het Waterbesluit, de Waterregeling, de Algemene wet bestuursrecht en de vermelde overwegingen besluit het dagelijks bestuur om:

op grond van artikel 3.2, lid 1, onder a. van de Keur waterschap Vechtstromen aan H. Reerink te Rietmolen vergunning te verlenen voor het aanbrengen en hebben van een omheining aan de Broekdijk 4 te Rietmolen bij waterloop WL00871.

De werken dienen te worden uitgevoerd zoals aangegeven op bijlage 2 (overzichtstekening met locatie hekwerk) van deze vergunning.

Aan dit besluit worden de volgende voorschriften verbonden.

Voorschriften

Voorschriften algemeen

1. Tenminste één week voordat met de uitvoering van de werkzaamheden wordt begonnen, dient u de datum van aanvang van de werkzaamheden te melden aan de met het toezicht belaste medewerker Tonnie Weernink, telefoonnummer 06-21882435. Tenzij hierna anders wordt bepaald moeten de werken overeenkomstig de aanvraag worden uitgevoerd met en volgens nadere aanwijzingen van deze medewerker.
2. Een exemplaar van de vergunning dient bij de uitvoering van het werk aanwezig te zijn en op verzoek te worden getoond aan de daartoe bevoegde ambtenaar.

3. Het waterschap is niet verantwoordelijk en/of aansprakelijk voor schade toegebracht aan derden, die voortvloeit uit de aanwezigheid dan wel het gebruik van de door de houder van de vergunning aangebrachte voorzieningen.

Voorschriften hekwerk

1. De omheining mag niet dichterbij dan 1 meter uit de insteek van de waterloop WL00871 komen te staan.
2. In de omheining moeten twee in- en uitritten aangelegd worden op de punten D en U (zie bijlage 2: overzichtstekening met locatie omheining) om vrije doorgang voor onderhoudsmaterieel te garanderen.
3. De in- en uitritten moeten een breedte van minimaal 3,5 meter.
4. Op in- en uitritten dient een standaardslot (zoals in gebruik bij het waterschap) te worden aangebracht.
5. Er dient voor te worden gezorgd dat de waterafvoer en het onderhoud aan de waterloop ongehinderd kan plaatsvinden.
6. Alle schade veroorzaakt door het maken en het gebruik van de waterstaatswerken en de daarbij behorende werken, dient door u binnen een door het waterschap te bepalen redelijke termijn te worden hersteld.
7. Wanneer het hekwerk wordt vernieuwd, gewijzigd of opgeruimd, dient u het waterschap daarvan schriftelijk in kennis te stellen.

Overwegingen

Het besluit is getoetst aan:

- de Waterwet;
- de Keur van waterschap Vechtstromen;
- de Beleidsregels kwantiteit Keur waterschap Vechtstromen.

De Waterwet omschrijft in artikel 2.1 het toetsingskader voor de beslissing op de aanvraag. In dit artikel zijn de algemene doelstellingen aangegeven die richtinggevend zijn bij de uitvoering van het waterbeheer. De doelstellingen zijn gericht op:

- voorkomen en waar nodig beperking van overstromingen, wateroverlast en waterschaarste, in samenhang met
- bescherming en verbetering van de chemische en ecologische kwaliteit van watersystemen en
- vervulling van maatschappelijke functies door watersystemen.

Deze doelstellingen vormen in onderlinge samenhang het toetsingskader bij vergunningverlening. Een vergunning wordt geweigerd indien de werken niet verenigbaar zijn met de doelstellingen van het waterbeheer en het niet mogelijk is om de belangen van het waterbeheer voldoende te beschermen door het verbinden van voorschriften of beperkingen aan de vergunning. Bij de beoordeling van de vergunningaanvraag richt het bevoegd gezag zich volgens het toetsingskader op de effecten van uw initiatief op beperking van de doorstroming van de waterloop.

De waterhuishoudkundige belangen die beschermd worden door de Keur waterschap Vechtstromen en de Beleidsregels kwantiteit Keur waterschap Vechtstromen, zijn afgewogen tegen het belang van de vergunninghouder bij het verkrijgen van de vergunning.

Uit deze belangenafweging is gebleken dat met inachtneming van de aan deze vergunning verbonden voorschriften, de zorg voor de waterhuishouding voldoende wordt gewaarborgd.

Conclusie

Het beheer en onderhoud van het oppervlaktewaterlichaam wordt niet belemmerd, aangezien het oppervlaktewaterlichaam vanaf de beide zijden door de voorgeschreven in- en uitritten goed bereikbaar blijft. Verder heeft de omheining geen verdere negatieve invloed op het watersysteem. Daarmee voldoet uw aanvraag aan de beleidsregels waterkwantiteit Keur waterschap Vechtstromen en bestaat er geen bezwaar tegen het verlenen van de vergunning

Hoogachtend,
het dagelijks bestuur van waterschap Vechtstromen,
namens deze,



D. Santing, teamleider Vergunningverlening, Toezicht en Handhaving

Bezwaar

U kunt binnen zes weken na de dag waarop dit besluit is verzonden bezwaar maken bij het dagelijks bestuur van het waterschap Vechtstromen, Postbus 5006, 7600 GA Almelo.

Het bezwaarschrift moet ondertekend zijn en moet tenminste bevatten:

- a. de naam en het adres van de indiener;
- b. de dagtekening;
- c. een aanduiding/omschrijving van het besluit waartegen het bezwaar zich richt;
- d. de gronden van het bezwaar.

Wie een bezwaarschrift indient, kan de voorzieningenrechter van de rechtbank verzoeken om een voorlopige voorziening te treffen, indien onverwijlde spoed, gelet op de betrokken belangen, dit vereist. Voor het in behandeling nemen van een verzoek om een voorlopige voorziening is een griffierecht verschuldigd.

Het verzoek om een voorlopige voorziening kan worden gericht aan de voorzieningenrechter van de rechtbank Overijssel, Bestuursrecht, Postbus 10067, 8000 GB te Zwolle.

Bijlage 1: Keur en Beleidsregels waterkwantiteit Keur waterschap Vechtstromen

Keur waterschap Vechtstromen

De volgende artikelen van de Keur waterschap Vechtstromen zijn van toepassing:

Artikel 3.2, lid 1, sub a

Het is verboden zonder watervergunning van het bestuur gebruik te maken van een waterstaatswerk of bijbehorende beschermingszone door, anders dan in overeenstemming met de waterhuishoudkundige functie(s), daarin, daarop, daarboven, daarover of daaronder handelingen te verrichten, werken te behouden of vaste substanties of voorwerpen te laten staan of liggen.

Beleidsregels waterkwantiteit Keur waterschap Vechtstromen

Toetsingscriteria

Algemeen

1. De afrastering/het hekwerk mag geen belemmering vormen voor toekomstige, vastgestelde plannen van het waterschap.

Beschermingszone

2. Een oppervlaktewaterlichaam moet altijd voor onderhoud en inspecties aan beide zijden bereikbaar blijven. Onderhoudspaden langs waterlopen in eigendom bij de beheerder zijn aangekocht met als doel om onderhoudswerkzaamheden op de meest efficiënte en effectieve manier uit te voeren van(af) dit onderhoudspad. Afrastering/hekwerk wordt op deze onderhoudspaden zo veel mogelijk geweigerd.
Vergunningen voor het plaatsen van afrastering/hekwerk aan één zijde van het oppervlaktewaterlichaam is mogelijk mits:
 - er geen sprake is van een onderhoudspad in eigendom bij de beheerder
 - het oppervlaktewaterlichaam vanaf de andere zijde goed kan worden onderhouden
 - aan de zijde van het te plaatsen werk nog altijd een vrije strook met een breedte van minimaal 1,00 meter aanwezig is.

Meanderzone

3. afrastering/hekwerk in een meanderzone is alleen toegestaan op voldoende grote afstand van het oppervlaktewaterlichaam indien deze redelijkerwijs niet buiten de meanderzone gerealiseerd kan worden en verwacht mag worden dat meandering ook in de toekomst niet gehinderd wordt.
4. In de vergunning kan voorgeschreven worden dat afrastering/hekwerk niet tegen meandering worden beschermd.



Bijlage 2: Overzichtstekening met locatie omheining.

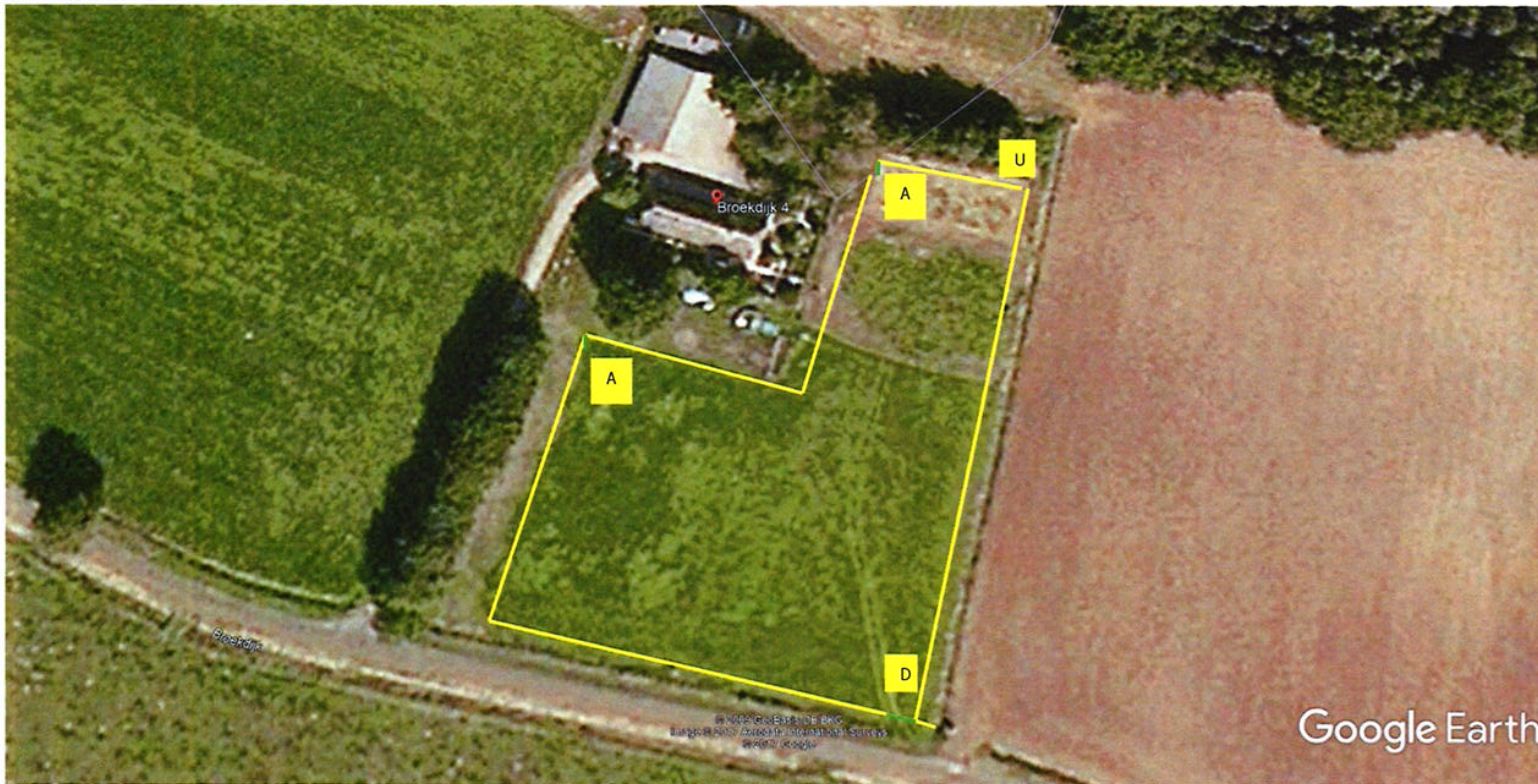

SCHUURMAN®
Hindernissen & Omheiningen

UITVOERING:	SCHUURMAN® HINDERNISSEN & OMHEININGEN B.V.	PROJECT:	DHR. EN MEVR. REERINK	A	= STANDAARD POORT 150 CM [ENKEL]		= SCHUURMAN® OMHEINING
ADRES:	ZELHEMSEWEG 24, 7255 PT HENGELO [GLD.]	LOCATIE:	BROEKDIJK 4, 7165 BK RIJTMOLEN	B	= STANDAARD POORT 200 CM [ENKEL]		= STANDAARD SCHUURMAN® POORT
TELEFOON:	+31(0)575 467382	CONTACT PERSOON:		C	= STANDAARD POORT 300 CM [2x150 CM]		= CREO WEIDE / HOF POORT
FAX:	+31(0)575 467214	TELEFOON:	06-22662158	D	= STANDAARD POORT 400 CM [2x200 CM]		= UITPAKSYSTEEM ± 400 CM
E-MAIL:	INFO@SCHUURMAN.EU / INFO@SCHUURMANOMHEININGEN.NL	FAX:		E	= STANDAARD POORT 500 CM [2x250 CM]		= GALLAGHER® SCHRIKDRAAD TEGEN BOVENREGEL OMHEINING
WEB SITE:	WWW.SCHUURMAN.EU / WWW.SCHUURMANOMHEININGEN.NL	E-MAIL:	HREERINK@KPNMAIL.NL	F	= GALLAGHER® DOORGANGSSET ELASTISCH KOORD		= GALLAGHER® DOORGANGSSET ELASTISCH KOORD
				G	= HARDHOUTEN POORT 420 CM [2x210 CM]		= HARD HOUTEN POORT
				H			
				I			
				J			
				K			
				L			
				M			
				N			
				O			
				P			
				Q			
				R			
				S			
				T			
				U			