

Watervergunning Keur waterschap Vechtstromen

Datum: - 4 APR 2018
Kenmerk: Z-1714357/u51475

Het dagelijks bestuur heeft op 2 oktober 2017 een aanvraag van Twence ontvangen voor een vergunning voor het verrichten van handelingen in een watersysteem. Hierop is de Keur waterschap Vechtstromen van toepassing.

De aanvraag betreft:

1. Het verzoek om waterloop WL00950 (zijtak van de Zandboersleiding) van de legger te halen.
2. Verondiepen van de westelijk deel van WL00950 (zie tekening 1: Zonnepark Boeldershoek West, uitgangspunten). De oostelijk deel van WL00950 blijft ongewijzigd voor infiltratie.
3. Dam met duiker DK10349 verwijderen.
4. De rechteroever van waterloop WL00949 (Zandboerleiding / Tweekelerbeek), op het traject tussen de Strootbeekweg en de Fabelenweg te Enschede, deels natuurlijk in te richten en deels aanplanten met boomvormers (zie tekening 2: Twence; Zonnepark Boeldershoek West).

Vanaf de indiening in oktober 2017 tot en met maart 2018 hebben er diverse overleggen en heeft afstemming plaatsgevonden tussen Twence en waterschap Vechtstromen over het plan. Het definitieve plan met detail is op 16 maart 2018 ingediend bij het waterschap.

1. Overwegingen

Het besluit is getoetst aan (zie www.vechtstromen.nl/actueel/bekendmakingenzoeker)

- de Waterwet;
- de Keur van waterschap Vechtstromen;
- de Beleidsregels waterkwantiteit Keur waterschap Vechtstromen.

De Waterwet omschrijft in artikel 2.1 het toetsingskader voor de beslissing op de aanvraag. In dit artikel zijn de algemene doelstellingen aangegeven die richtinggevend zijn bij de uitvoering van het waterbeheer. De doelstellingen zijn gericht op:

- voorkomen en waar nodig beperking van overstromingen, wateroverlast en waterschaarste, in samenhang met
- bescherming en verbetering van de chemische en ecologische kwaliteit van watersystemen en
- vervulling van maatschappelijke functies door watersystemen.

Deze doelstellingen vormen in onderlinge samenhang het toetsingskader bij vergunningverlening. Een vergunning wordt geweigerd indien de werken niet verenigbaar zijn met de doelstellingen van het waterbeheer en het niet mogelijk is om de belangen van het waterbeheer voldoende te beschermen door het verbinden van voorschriften of beperkingen aan de vergunning. Bij de beoordeling van de vergunningaanvraag richt het bevoegd gezag zich volgens het toetsingskader op de effecten van uw initiatief op beperking van de doorstroming van de waterloop.

De waterhuishoudkundige belangen die beschermd worden door de Keur waterschap Vechtstromen en de Beleidsregels kwantiteit Keur waterschap Vechtstromen, zijn afgewogen tegen het belang van de vergunninghouder bij het verkrijgen van de vergunning.

Uit deze belangenafweging is gebleken dat met inachtneming van de aan deze vergunning verbonden voorschriften, de zorg voor de waterhuishouding voldoende wordt gewaarborgd.

De werken worden uitgevoerd in het kader van de realisatie van de zonnepark Boeldershoek West te Enschede (zie tekeningen 1 en 2).

Hiervoor worden de volgende wijzigingen in het watersysteem aangebracht:

- afvoeren van de legger van waterloop WL00950.
- Verondiepen van het westelijk deel van waterloop WL00950.
- verwijderen van gronddam met duiker DK10349.
- aanleg natuurvriendelijke (rechter) oever aan waterloop WL00949.
- aanbrengen beplanting op de rechter oever van waterloop WL00949.

Het plan is ontwikkeld door Twence in overleg met het waterschap en vastgelegd in de bij de aanvraag behorende tekeningen. Voor het van de legger halen van waterloop WL00950 heeft Twence overleg gevoerd met onze medewerker de heer Wim Geerdink. Voor het aanleggen van de natuurvriendelijke oever en het beplanten van de oever is overleg gevoerd met onze medewerker de heer Frits Huttenhuis.

Het betreft de volgende voor het waterbeheer relevante zaken:

- Tekening 1: Zonnepark Boeldershoek West, uitgangspunten.
- Tekening 2: Twence; Zonnepark Boeldershoek West.

2. Uitvoering en revisie

Uitvoering

Over de planning en nadere uitwerking van de uitvoering dienen bij de start van de werken nadere afspraken te worden gemaakt (zie ook onderdeel "Besluit"). Dit vanwege de tijdelijke verantwoordelijkheid van de vergunninghouder voor het onderhoud.

De water aan-, door- en afvoer in de bij de plannen betrokken waterlopen dient gedurende de uitvoering van de werken door de vergunninghouder te worden gewaarborgd.

Kabels en leidingen

Voor kruisingen van kabels en leidingen met waterlopen en/of parallel met de waterlopen te leggen kabels en leidingen zijn algemene regels van toepassing. Het betreft de "Algemene regels kwantiteit Keur waterschap Vechtstromen". De te leggen kabels en leidingen moeten voldoen aan de eisen van deze algemene regel.

Revisie

Het uitvoeren van een revisiemeting zal worden uitgevoerd door waterschap Vechtstromen.

3. Beheer en onderhoud

Legger

Door opname op de legger zijn op de betrokken waterloop de verbods- en gebodsbepalingen uit de Keur van toepassing voor:

- Waterstaatswerk: oppervlaktewaterlichaam, bergingsgebied, waterkering of ondersteunend kunstwerk.
- de beschermingszones: aan een waterstaatswerk grenzende zone, waarin ter bescherming van dat werk voorschriften en beperkingen kunnen gelden.
- de onderhoudsplichtige(n) van de waterloop is/zijn op de legger aangegeven.

Beheer

De in het plangebied gelegen waterlopen (het oppervlaktewater), de waterregulerende kunstwerken, bergingsvijvers, bergingsgebieden etc. worden op de legger opgenomen en komen aldus in beheer bij het waterschap.

Onderhoud

- Het maaionderhoud van het natte profiel van de leggerwateren wordt doorgaans door het waterschap uitgevoerd vanaf de op de oevers gelegen onderhoudsstroken of vanaf het water met een maaiboot. De ontvangstplicht van het maaisel ligt bij de aanliggende grondeigenaar.
- Indien door het waterschap aan derden vergoedingen voor maaionderhoud worden betaald, zijn deze gebaseerd op de gebruikelijke maaifrequentie.
- Kunstwerken (zoals gronddammen met duikers en bruggen) in en over waterlopen in beheer bij het waterschap worden doorgaans (technisch) onderhouden/in stand gehouden door de vergunninghouder van het betrokken kunstwerk.

Beheer en onderhoud van (legger)waterlopen binnen het projectgebied

Waterloop WL00950

Dit waterloop zal van de legger worden gehaald. Twence zal vanaf het moment dat deze vergunning van kracht wordt de verantwoordelijkheid dragen voor het beheer en onderhoud.

Rechter oever waterloop WL00949

Twence draagt zorg voor het beheer en onderhoud van de rechteroever van de van waterloop WL00949, gemeten vanaf het snijpunt van de waterlijn met het schuine talud (zie tekening 2, DP1, DP2, DP3 en DP7).

Besluit Bodemkwaliteit

Een melding voor het Besluit Bodemkwaliteit is nodig, wanneer:

- meer dan 50 m³ schone grond wordt toegepast, *of*
- grond/baggerspecie met classificatie 'wonen', 'industrie', 'A' of 'B' wordt toegepast.

Deze melding doet u via <https://meldpuntbodemkwaliteit.agentschap.nl>

Via dit meldpunt komt de melding, als dat aan de orde is, bij het waterschap terecht.

Het waterschap heeft de taak om toe te zien:

- Of de werkzaamheden uitgevoerd worden conform het Besluit Bodemkwaliteit;
- Op de kwaliteit van de toegepaste grond en baggerspecie.

4. Procedure

Deze vergunning is onder andere gericht op de mogelijkheid van derden om binnen de kaders van deze vergunning ontstane onvoorziene gevolgschade te kunnen verhalen op basis van de Waterwet. Gezien de bescherming van dit belang is besloten om dit besluit bekend te maken door middel van publicatie op de website van het waterschap

<http://www.vechtstromen.nl/actueel/bekendmakingenzoeker>

Afschrift

Een afschrift van deze beschikking is gezonden aan gemeente Enschede, Postbus 20, 7500 AA te Enschede.

5. Conclusie

De door u aan te brengen verondieping in de westelijk deel van WL00950 heeft geen negatieve invloed op het watersysteem in beheer bij het waterschap. Daarmee voldoet uw aanvraag aan de Waterwet, de Keur waterschap Vechtstromen en de beleidsregels Keur en bestaat geen bezwaar tegen het verlenen van de vergunning.

Voor de overige onderdelen waarborgen in de vergunning opgenomen voorschriften de doelstellingen van het waterbeheer voldoende worden beschermd. Op grond van de overwegingen bestaan er daarom geen bezwaren tegen het verlenen van de gevraagde vergunning.

BESLUIT

Gelet op de bepalingen van de Waterwet, de Algemene wet bestuursrecht en de vermelde overwegingen besluit het dagelijks bestuur om:

op grond van artikel 3.2, lid 1, onder a en b, van de Keur waterschap Vechtstromen aan Twence te Enschede vergunning te verlenen voor het wijzigen van de waterstaatkundige toestand van de waterlopen WL00949 (Zandboerleiding of Tweekelerbeek) en WL00950 (zijtak van Zandboerleiding).

Voorschriften

Aan deze vergunning verbindt het waterschap de volgende voorschriften.

- a. De werken dienen te worden uitgevoerd volgens de aan deze vergunning toegevoegde tekeningen en volgens nadere aanwijzingen van de in deze vergunning genoemde vertegenwoordigers van het waterschap.
- b. De werken dienen in overleg met het waterschap te worden uitgevoerd. Van de werken dient een planning met melding van volgorde van uitvoering van de onderdelen aan het waterschap te worden overgelegd.
- c. Voor werkoverleg waarbij zaken aangaande de in deze vergunning genoemde onderwerpen worden besproken, dient het waterschap tijdig uitgenodigd te worden.
- d. Na de oplevering en goedkeuring van de uitgevoerde werkzaamheden geldt een onderhoudstermijn van 1 jaar. Gedurende die periode is de vergunninghouder verantwoordelijk voor de stabiliteit van de waterlopen en de uitgevoerde werkzaamheden in het plangebied/van de uitvoeringlocatie.
- e. De waterafvoer/wateraanvoer dient gedurende de uitvoeringperiode te worden gewaarborgd.
- f. De inrichting van de beschermingszones langs de waterlopen en eventuele voorzieningen ten behoeve van derden (zoals bijv. brandweer) dienen in overleg met het waterschap te worden uitgevoerd.
- g. Het toekomstig onderhoud van de in de aanvraag betrokken gedeelten van de waterlopen (waterstaatswerk + beschermingszones) inclusief de hierin voorkomende kunstwerken wordt geregeld als volgt:
 1. Het (maai)onderhoud van het natte profiel en het onderhoud van de waterregulerende kunstwerken van de betrokken waterlopen is een verantwoordelijkheid van het waterschap.
 2. De ontvangstplicht van het maaisel ligt bij de aanliggende grondeigenaar.

3. Het maaionderhoud van de overige groene ruimte is een verantwoordelijkheid van de vergunninghouder, inclusief de binnen de beschermingszone van de waterloop liggende oppervlakken.
 4. Het onderhoud ten behoeve van het in stand houden van het op de legger genoemde profiel van de waterlopen (grondwerk etc.) is een verantwoordelijkheid van het waterschap.
- h. Het onderhoud van aan te brengen beplanting binnen de beschermingszones van waterloop WL00950 is een verantwoordelijkheid van Twence.
 - i. Het onderhoud van aan te brengen beplanting binnen de beschermingszones van de rechter oever van WL00949 tussen de Strootbeekweg en de Fabelenweg is een verantwoordelijkheid van Twence.
 - j. Daar waar in deze vergunning is aangegeven dat met vertegenwoordigers van het waterschap moet worden gecommuniceerd, zijn dit de heer Wim Geerdink (tel. 088-2203181) als coördinator en de heer Tonnie Weernink (tel. 088-2203238) als toezichthouder op de uitvoering van dit project.
 - k. De vergunninghouder dient voor of tijdens het eerste werkoverleg haar vertegenwoordigers bekend te maken en dit in de verslaglegging weer te geven. Tevens dient de wijze van bereikbaarheid te worden aangegeven.
 - l. Alle schade door het maken, de aanwezigheid, het gebruik, het onderhoud, het vernieuwen, het wijzigen of het opruimen van de werken veroorzaakt aan de bedding van de waterlopen of aan kades of andere eigendommen van het waterschap, dient door de vergunninghouder op eerste aanschrijving en op diens kosten, binnen de door het waterschap te bepalen termijn, solide te worden hersteld. Dit ter beoordeling van het waterschap.
 - m. De vergunninghouder is verplicht aan het waterschap na eerste opgave de extra kosten te vergoeden, welke moeten worden gemaakt in verband met de verleende vergunning die gaan boven de kosten verband houdende met de uitoefening van de normale taak van het waterschap en voor het uitoefenen van toezicht op waterstaatswerken.
 - n. Wanneer de vergunninghouder de werken wenst te vernieuwen, te wijzigen, op te ruimen, buiten gebruik te stellen of van bestemming te veranderen, is de vergunninghouder verplicht het waterschap daarvan minstens veertien dagen tevoren schriftelijk mededeling te doen met daarbij goed te beoordelen gegevens. Bij de uitvoering van de hieruit voortvloeiende werkzaamheden is de vergunninghouder verplicht zich te gedragen naar de voorschriften en aanwijzingen, welke door of namens het waterschap daaromtrent zullen worden gegeven.
 - o. Wanneer deze vergunning wordt ingetrokken of verval, is de vergunninghouder verplicht de werken binnen een door het waterschap te bepalen termijn op te ruimen en alles in de oorspronkelijke of in een door het waterschap te bepalen toestand te brengen.

Hoogachtend,
het dagelijks bestuur van het waterschap Vechtstromen,
namens deze,



D. Santing, teamleider Vergunningverlening, Toezicht en Handhaving

Bezwaar

U kunt binnen zes weken na de dag waarop dit besluit is verzonden bezwaar maken bij het dagelijks bestuur van het waterschap Vechtstromen, Postbus 5006, 7600 GA Almelo.

Het bezwaarschrift moet ondertekend zijn en moet tenminste bevatten:

- a. de naam en het adres van de indiener;
- b. de dagtekening;
- c. een aanduiding/omschrijving van het besluit waartegen het bezwaar zich richt;
- d. de gronden van het bezwaar.

Wie een bezwaarschrift indient, kan de voorzieningenrechter van de rechtbank verzoeken om een voorlopige voorziening te treffen, indien onverwijlde spoed, gelet op de betrokken belangen, dit vereist. Voor het in behandeling nemen van een verzoek om een voorlopige voorziening is een griffierecht verschuldigd.

Het verzoek om een voorlopige voorziening kan worden gericht aan de voorzieningenrechter van de rechtbank Overijssel, Bestuursrecht, Postbus 10067, 8000 GB te Zwolle.

Bijlage 1: Keur en Beleidsregels waterkwantiteit Keur waterschap Vechtstromen

Keur waterschap Vechtstromen

De volgende artikelen van de Keur waterschap Vechtstromen zijn van toepassing:

Artikel 3.2, lid 1, sub a

Het is verboden zonder watervergunning van het bestuur gebruik te maken van een waterstaatswerk of bijbehorende beschermingszone door, anders dan in overeenstemming met de waterhuishoudkundige functie(s), daarin, daarop, daarboven, daarover of daaronder handelingen te verrichten, werken te behouden of vaste substanties of voorwerpen te laten staan of liggen.

Artikel 3.2, lid 1, sub b

Het is verboden zonder watervergunning van het bestuur een waterstaatswerk te wijzigen of aan te leggen.

Beleidsregels waterkwantiteit Keur waterschap Vechtstromen

Toetsingscriteria

Algemeen

1. De demping of het vergraven van een oppervlaktewaterlichaam mag geen belemmering vormen voor toekomstige, vastgestelde plannen van het waterschap.

Dempen

2. Demping kan worden toegestaan wanneer dit geen negatieve invloed heeft op het watersysteem en/of voor belanghebbende partijen. Dit zou gerealiseerd kunnen worden door de vermindering van het bergend vermogen te compenseren.
3. Compensatie kan gemaakt worden door:
 - het graven van een nieuw oppervlaktewaterlichaam;
 - het verbreden van een bestaand oppervlaktewaterlichaam.
4. Dempingen in de vorm van de aanleg van een gronddam zonder duiker kunnen alleen worden toegestaan als de gronddam noodzakelijk is om watersystemen van elkaar gescheiden te houden om waterstaatkundige redenen of vanwege de bescherming van natuurwaarden met inachtneming van het gestelde onder punt 2.

Graven/vergroten

5. De aanvrager moet er voor zorgen, dat aan beide kanten van het nieuwe oppervlaktewaterlichaam een obstakelvrije beschermingszone van 3 meter beschikbaar is. Deze beschermingszone moet het oppervlaktewaterlichaam vooral toegankelijk maken voor het onderhoud aan het oppervlaktewaterlichaam.
6. Vind onderhoud plaats vanaf één zijde dan dient een obstakelvrije zone van 4 meter beschikbaar te zijn voor dit onderhoud.
7. Als het te verbreden oppervlaktewaterlichaam machinaal vanaf één kant moet worden onderhouden, mag de bovenbreedte van het oppervlaktewaterlichaam na de verbreding niet breder worden dan 4 meter.

Bijlage 2: tekening 1 – Zonnepark Boeldershoek West, uitgangspunten

Zonnepark Boeldershoek West



Uitgangspunten

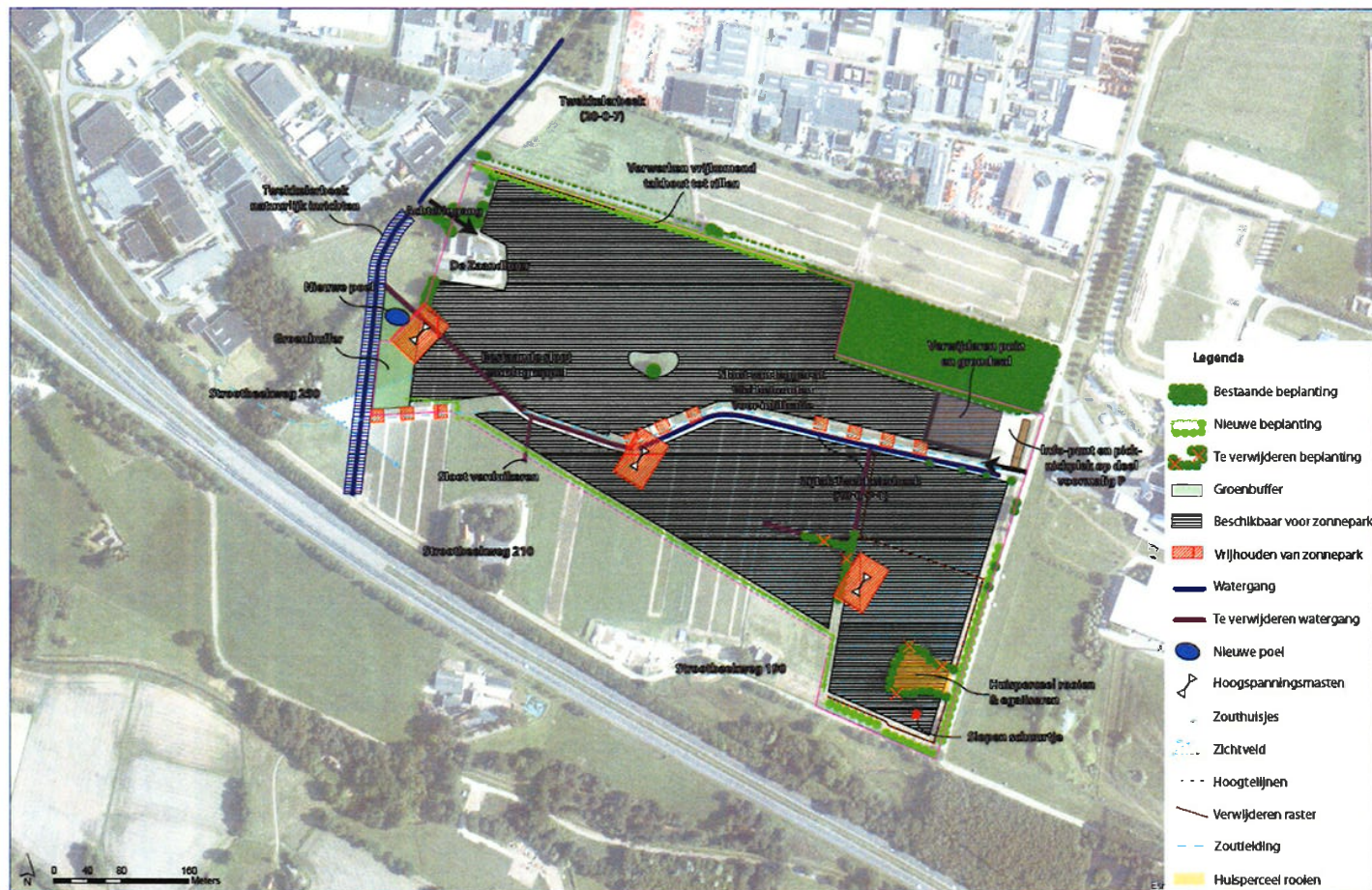

Bijlage 3: tekening 2 – Twence, Zonnepark Boeldershoek West

Tekening 2: Twence, Zonnepark Boeldershoek

