

Nadeelcompensatieregeling kabels en leidingen Heerde 2013.

Nadeelcompensatie bij het nemen van maatregelen ten aanzien van kabels en/of leidingen.

De raad van de gemeente Heerde,

gelezen het voorstel van het college d.d. 1 oktober 2013;

overwegende dat het wenselijk is om beleidsregels vast te stellen met het oog op een zorgvuldige afdoening van eventuele aanvragen voor nadeelcompensatie als bedoeld in de Algemene verordening ondergrondse infrastructuur gemeente Heerde 2013 (hierna aan te duiden als: "de AVOI");

gelet op artikel 10, lid 2 van de AVOI alsmede artikel 3:4, lid 2 en het bepaalde in Titel 4.3 van de Algemene wet bestuursrecht;

Besluit:

Vast te stellen de volgende:

Beleidsregels over nadeelcompensatie als gevolg van het verplaatsen op verzoek van de gemeente of het anderszins nemen van maatregelen ten aanzien van in de openbare ruimte aanwezige kabels en/of leidingen die ten dienste staan van een netwerk ten behoeve van nutsvoorzieningen (met uitzondering van kabels als bedoeld in de Telecommunicatiewet).

Hoofdstuk 1 Algemeen

Inleidende bepalingen

Artikel 1

De begripsbepalingen van de AVOI zijn op deze regeling van toepassing tenzij daarvan nadrukkelijk wordt afgeweken door het bepaalde in artikel 2.

Artikel 2

In deze regeling wordt verstaan onder:

- a) instemmingsbesluit: een instemmingsbesluit als bedoeld in artikel 4 van de AVOI;
- b) vergunning: een vergunning die voor het in werkingtreden van de AVOI is verleend;
- c) kabel(s) en/of leiding(en): kabel(s) en/of leiding(en) als bedoeld in de AVOI, met uitzondering van kabels als bedoeld in de Telecommunicatiewet;
- d) nemen van maatregelen ten aanzien van kabels en/of leidingen: het nemen van maatregelen ten aanzien van kabels en/of leidingen, waaronder het verplaatsen;
- e) aanvraag: een aanvraag voor het nemen van een besluit aangaande nadeelcompensatie;
- f) belanghebbende: netbeheerder als bedoeld in artikel 1, onderdeel g van de AVOI;
- g) natte infrastructuur: kabels en/of leidingen die in waterwegen en dijken liggen, voor wat betreft de laatste slechts voor zover het gaat om (de aanleg van of wijziging aan) de dijk als waterkeringwerk;
- h) droge infrastructuur: kabels en/of leidingen die niet aan voldoen aan de definitie van natte infrastructuur;
- i) schadebedrag: financieel nadeel dat de belanghebbende lijdt als gevolg van de oprichting van gebouwen of de uitvoering van werken door of vanwege de gemeente (inclusief eventueel door belanghebbende aan derden verschuldigde BTW);
- j) nadeelcompensatie: het bedrag dat op basis van deze regeling als schadevergoeding wordt toegekend aan de belanghebbende;
- k) openbare ruimte: openbare gronden als bedoeld in artikel 1, onderdeel f van de AVOI.

Artikel 3

1. Voor de uitvoering van werken en werkzaamheden als bedoeld in deze regeling is gelet op het bepaalde in artikel 4 van de AVOI een voorafgaand instemmingsbesluit vereist.
2. Deze regeling is niet van toepassing bij het bouwrijp maken van grond ten behoeve van derden of activiteiten niet behorende tot de taak van de gemeente. De kosten komen in dat geval voor rekening van de gemeente.
3. Het college meldt aan de netbeheerders het voornemen tot het aanbrengen van wijzigingen in eigendom en ingebruikneming door derden van openbare gronden waarin zich kabels en/of leidingen bevinden.
4. Het college draagt in het geval zoals genoemd in lid 3, de zorg dat de ongestoorde ligging van kabels en leidingen wordt gehandhaafd door middel van het desgevraagd vooraf aan de netbeheerder verlenen van een recht van opstal voor die kabels en leidingen. De kosten voor het vestigen van een zakelijk recht komen in dat geval voor rekening van de gemeente.

Hoofdstuk 2 Nadeelcompensatie

Nadeelcompensatie algemeen

Artikel 4

Indien een netbeheerder ingevolge artikel 10 van de AVOI, schade lijdt of zal lijden die redelijkerwijs niet of niet geheel tot het normale bedrijfsrisico kan worden gerekend en waarvan een vergoeding niet of niet voldoende is verzekerd, kent het college hem op zijn verzoek een vergoeding toe.

Artikel 5

Het schadebedrag wordt berekend overeenkomstig de bepalingen in hoofdstuk 2 van deze regeling. Bij die berekening worden uitsluitend de kosten van uit- en in bedrijf stellen, ontwerp & begeleiding, uitvoering en materiaal betrokken.

Nadeelcompensatie voor het geval de kabel en/of leiding van belanghebbende ligt in openbare ruimte (met instemming of vergunning)

Artikel 6: nadeelcompensatie binnen 5 jaar na aanleg

Indien de netbeheerder binnen vijf jaren na de datum van inwerkingtreding van het instemmingsbesluit of vergunning maatregelen moet nemen ten aanzien van kabels en/of leidingen op grond van een aanwijzing, bedraagt de nadeelcompensatie 100% van het schadebedrag. Dit geldt zowel voor natte als droge infrastructuur.

Artikel 7: nadeelcompensatie tussen 6 jaar en 15 jaar c.q. tussen 6 en 30 jaar na aanleg

Voor droge infrastructuur geldt dat indien de netbeheerder maatregelen moet nemen ten aanzien van kabels en/of leidingen op grond van een aanwijzing in de periode gelegen vanaf vijf tot en met vijftien jaren, gerekend vanaf de datum van de inwerkingtreding van het betrokken instemmingsbesluit of vergunning, zal de gemeente 80% van het schadebedrag vanaf het 6e jaar tot 0% vanaf het 16e jaar (trapsgewijs) als nadeelcompensatie uitkeren volgens het schema weergegeven in bijlage 2. Het bedrag van de nadeelcompensatie is dan gelijk aan (een percentage van) de som van de kosten voor ontwerp en begeleiding en de uitvoeringskosten. De materiaalkosten en de kosten voor het uit en in bedrijf stellen worden niet vergoed.

Voor natte infrastructuur geldt dat indien de netbeheerder maatregelen moet nemen ten aanzien van kabels en/of leidingen op grond van een aanwijzing in de periode gelegen vanaf vijf tot en met dertig jaren, gerekend vanaf de datum van de inwerkingtreding van het betrokken instemmingsbesluit of vergunning, zal de gemeente 80% van het schadebedrag vanaf het 6e jaar tot 0% vanaf het 31e jaar (trapsgewijs) als nadeelcompensatie uitkeren volgens het schema weergegeven in bijlage 3. Het bedrag van de nadeelcompensatie is dan gelijk aan (een percentage van) de som van de kosten voor ontwerp en begeleiding en de uitvoeringskosten. De materiaalkosten en de kosten voor het uit en in bedrijf stellen worden niet vergoed.

Artikel 8: nadeelcompensatie vanaf 16 jaar c.q. vanaf 31 jaar na aanleg

Indien de netbeheerder maatregelen moet nemen ten aanzien van kabels en/of leidingen op grond van een aanwijzing na vijftien jaar (droge infrastructuur) c.q. dertig jaar (natte infrastructuur), gerekend vanaf de datum van de inwerkingtreding van zijn instemmingsbesluit of vergunning, wordt geen nadeelcompensatie uitgekeerd.

Nadeelcompensatie ingeval de kabel en/of leiding van de belanghebbende niet ligt in openbare ruimte (zonder instemming of vergunning)

Artikel 9

1. De nadeelcompensatie bedraagt 100% van het schadebedrag (zie bijlage 4), indien:
 - a) de kabel en/of leiding van de netbeheerder is gelegen in of op de grond die hem krachtens het eigendomsrecht toebehoort, of;
 - b) de kabel en/of leiding ligt op basis van een zakelijk recht of;
 - c) op de kabel en/of leiding een gedoogplicht conform de Belemmeringenwet Privaatrecht rust.

Artikel 10

Rusten op de kabel en/of leiding van de netbeheerder geen van de rechten bedoeld in artikel 9, dan is het bedrag van de nadeelcompensatie gelijk aan de som van de kosten voor ontwerp en begeleiding en de uitvoeringskosten (zie bijlage 5). De materiaalkosten en de kosten voor het uit en in bedrijf stellen worden niet vergoed.

Algemene bepalingen bij vaststelling van nadeelcompensatie

Artikel 11

Het college en de netbeheerder zullen bij het nemen van maatregelen ten aanzien van kabels en/of leidingen elkaars schade zo veel mogelijk beperken.

Artikel 12

Indien in bijzondere omstandigheden gronden aanwezig zijn om te concluderen dat redelijkerwijs een groter of kleiner gedeelte van het schadebedrag ten laste van de netbeheerder moet blijven dan uit de toepassing van de paragrafen 2.2. of 2.3. voortvloeit, kan het college van de bepalingen van die paragrafen gemotiveerd afwijken.

Artikel 13

Indien vanwege het werk sprake is van meerdere (tijdelijke) maatregelen ten aanzien van dezelfde kabel en/of leiding, is op de eerste tijdelijke maatregel deze regeling (zoals aangegeven in paragraaf 2.2) van toepassing en komen de kosten van de overige maatregelen ten laste van de gemeente.

Artikel 14

Geen nadeelcompensatie vindt plaats als in het instemmingsbesluit of vergunning een bepaling is opgenomen dat binnen een periode van vijf jaren na de datum van inwerkingtreding van het instemmingsbesluit of vergunning, het nemen van maatregelen ten aanzien van de desbetreffende kabel en/of leiding is te voorzien in verband met binnen die periode uit te voeren werkzaamheden in de openbare ruimte waarin, of waarop de kabel en/of leiding is gelegen en in deze periode daadwerkelijk een aanwijzing als bedoeld in artikel 17 van deze regeling wordt gegeven.

Artikel 15

Als de aanwijzing niet wordt gegeven binnen de periode bedoeld in artikel 14 dan geldt het toepasselijke vergoedingsregime zoals in de paragrafen 2.2. of 2.3. van deze regeling is opgenomen.

Hoofdstuk 3 Bepalingen van procedurele aard

Vooroverleg

Artikel 16

Het college streeft naar overeenstemming met de netbeheerder over het nemen van maatregelen ten aanzien van kabels en/of leidingen (een technisch adequate oplossing tegen de maatschappelijk laagste kosten), uitvoering en planning. Het college voert hiertoe vooroverleg met de netbeheerder.

Artikel 17

Het college neemt het besluit tot een schriftelijke aanwijzing voor het nemen van maatregelen ten aanzien van kabels en/of leidingen, op grond van artikel 10, lid 2 sub a van de AVOI, zo mogelijk op basis van overeenstemming zoals bereikt in het vooroverleg, als bedoeld in artikel 16. In het besluit is een omschrijving van het werk opgenomen met vermelding van het nemen van noodzakelijke maatregelen ten aanzien van kabels en/of leidingen. Indien sprake is van aanwezige kabels en/of leidingen die niet noodzakelijk verlegd moeten worden zal de netbeheerder de gelegenheid krijgen om op eigen kosten die kabels en/of leidingen te vervangen of te verwijderen.

Verzoek om vaststelling nadeelcompensatie

Artikel 18

- a) De belanghebbende dient bij het indienen van een verzoek aan te tonen op welke datum instemmingsbesluit of vergunning is verleend voor het aanleggen van de desbetreffende kabel en/of leiding.
- b) Indien niet kan worden aangetoond, of aannemelijk worden gemaakt, op welke datum instemmingsbesluit of vergunning is verleend dan wel op welke datum het leggen is aangevangen, wordt ervan uit gegaan dat de betreffende kabel en/of leiding langer dan vijftien jaar (droge infrastructuur) cq. dertig jaar (natte infrastructuur) aanwezig is.

Artikel 19

Belanghebbende dient zo spoedig mogelijk doch uiterlijk binnen een termijn van vijf jaar nadat hij een aanwijzing heeft gekregen tot het nemen van maatregelen ten aanzien van kabels en/of leidingen bij het college een verzoek in om vaststelling van nadeelcompensatie. Het streven is

echter om binnen 6 maanden het verzoek om nadeelcompensatie ingediend en afgehandeld te hebben. Hierbij wordt gebruik gemaakt van het formulier, opgenomen in bijlage 1.

Artikel 20

Het verzoek bevat, naast de gegevens bedoeld in artikel 4:2 van de Algemene wet bestuursrecht, ten minste:

- a) een verwijzing naar de aanwijzing van het college aan de netbeheerder tot het nemen van maatregelen ten aanzien van kabels en/of leidingen;
- b) een naar kostensoort gespecificeerde opgave van het schadebedrag aan de hand van het model opgenomen in bijlage 1;
- c) de hoogte van de nadeelcompensatie waarop belanghebbende aanspraak maakt.

Besluit vaststelling nadeelcompensatie

Artikel 21

1. Het college neemt binnen acht weken na indiening van het verzoek een besluit:
 - a) om het verzoek buiten behandeling te laten indien dit is ingediend na de termijn genoemd in artikel 19;
 - b) om het verzoek buiten behandeling te laten indien dit naar het oordeel van het college niet of onvoldoende is onderbouwd en nadat de netbeheerder in de gelegenheid is gesteld het verzuim te herstellen binnen een termijn van vier weken nadat het verzuim is kenbaar gemaakt aan de netbeheerder;
 - c) om het verzoek om nadeelcompensatie geheel of gedeeltelijk toe te kennen;
 - d) om het verzoek af te wijzen.
2. Het college kan deze termijn eenmalig met acht weken verdagen.

Betaling nadeelcompensatie

Artikel 22

1. Indien nadeelcompensatie is bepaald op basis van een vaste prijs dient de belanghebbende na gereedkomen van de werkzaamheden een factuur in ten hoogte van het bedrag aan nadeelcompensatie en vindt uitbetaling plaats binnen 60 dagen nadat de factuur is ingediend.
2. Indien nadeelcompensatie is bepaald op basis van voor- en nacalculatie dient na vaststelling van de definitieve nadeelcompensatie de belanghebbende een factuur in ter hoogte van het bedrag

aan nadeelcompensatie en vindt uitbetaling plaats binnen 60 dagen nadat de factuur is ingediend.

Hoofdstuk 4 Kostentechnische bepalingen

Algemeen

Artikel 23

De hoogte van de kosten voor het nemen van maatregelen ten aanzien van kabels en/of leidingen wordt vastgesteld op basis van de hierna volgende bepalingen. De kosten worden vastgesteld aan de hand van werkelijke kosten voor het nemen van de maatregelen. De kosten worden onderscheiden in:

- kosten van ontwerp en begeleiding;
- kosten van uit- en in bedrijfstellen;
- kosten van uitvoering;
- kosten van materiaal.

Kosten van ontwerp en begeleiding

Artikel 24

Onder kosten van ontwerp en begeleiding worden verstaan de kosten van werkzaamheden voorafgaand aan en tijdens de uitvoering. Het gaat om kosten van:

- overleg en correspondentie;
- directievoering en toezicht houden;
- detailengineering en daaruit voortvloeiende uitvoerende werkzaamheden;
- verplichtingen vanuit wet- en regelgeving;
- juridisch vrij maken van tracé;
- kosten ten behoeve van aanbesteden werk;
- kosten van benodigde instemmingsbesluiten en leges.

Kosten van uit- en in bedrijfstellen

Artikel 25

Onder de kosten van het uit- en in bedrijfstellen worden verstaan:

- kosten van het spannings- of productloos maken van de kabel en/of leiding alsmede de kosten van het weer in bedrijf stellen van de kabel en/of leiding;
- kosten samenhangend met tijdelijke voorzieningen van operationele aard rechtstreeks verband houdende met het uit- en in bedrijfstellen.

Uitvoeringskosten

Artikel 26

Onder uitvoeringskosten worden verstaan:

- kosten van civieltechnische, bouwkundige en installatietechnische werkzaamheden;
- kosten samenhangend met het verwijderen van verlaten kabels en/of leidingen;
- kosten van constructieve en bijzondere voorzieningen;
- kosten van tijdelijke voorzieningen van fysieke aard.

Materiaalkosten

Artikel 27

Onder materiaalkosten worden verstaan de kosten van bedrijfseigen materialen die noodzakelijk zijn voor de instandhouding van de functie van de kabel en/of leiding en daarvoor noodzakelijke beschermingsconstructies.

Bundeling werkzaamheden

Artikel 28

Indien sprake is van het bundelen van werkzaamheden van verschillende netbeheerders geeft de belanghebbende het college inzicht in de verdeling van het gezamenlijke financiële nadeel.

Hoofdstuk 5 Overige en slotbepalingen

Artikel 29

1. Deze regeling is van toepassing op werken en werkzaamheden waarover op het moment van in werking treden nog geen overeenkomsten zijn aangegaan tussen de gemeente en belanghebbende.
2. Deze regeling is niet van toepassing op het gemeentelijke rioleringsnet.

Artikel 30

Deze regeling treedt in werking op de dag na de datum van bekendmaking.

Artikel 31

De regeling wordt aangehaald als: **Nadeelcompensatieregeling kabels en leidingen gemeente Heerde 2013.**

Aldus vastgesteld in de vergadering van 11 november 2013.

De Griffier,

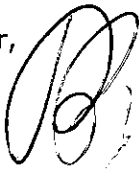

De Burgemeester,

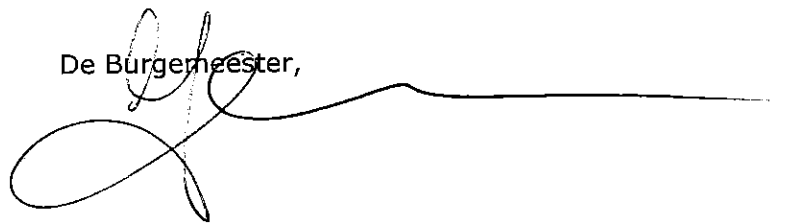

Bijlage 1

Kostenspecificatie

Netbeheerder:	
Kabel en/of leiding (kenmerk):	
Materiaal, medium, leeftijd, diameter:	
Prijspeil kostenraming (dd-mm-jj):	
Onnauwkeurigheidsmarge (%):	

Omschrijving	Eenheid	Prijs per Eenheid	Aantal	Geraamd / begroot bedrag
1. Materiaalkosten				
.....				
.....				
Subtotaal				
Totaal Materiaalkosten				
1. Kosten van uit en in bedrijf stellen				
.....				
.....				
Subtotaal				
Totaal uit en in bedrijf stellen				
1. Kosten van ontwerp en begeleiding				
.....				
.....				
Subtotaal				
Totaal ontwerp en begeleiding				
1. Uitvoeringskosten				
.....				
.....				
Subtotaal				
Totaal uitvoeringskosten				
Totaal raming / begroting				

Toevoegingen bij de tabel:

- Indien er werkzaamheden voor meerdere kabels en/of leidingen van netbeheerders worden verricht, moet aangegeven worden welke **verdeelsleutel voor de verdeling van kosten** naar kostensoort per kabel en/of leiding wordt gehanteerd.
- Ingeval er sprake is van **gecombineerde werkzaamheden** dient de **belanghebbende zijn deel van de geraamde kosten** weer te geven in de kostenraming. De onderbouwing (verdeelsleutel tussen netbeheerders en het totaal geraamde bedrag voor de gecombineerde werkzaamheden) van het geraamde bedrag dient bijgevoegd te worden bij de kostenraming.
- Indien de gemeente op verzoek van belanghebbende werkzaamheden verricht in het kader van de aanpassing, waarvan de kosten voor rekening van de belanghebbende zijn (bijv. mechanisch grondonderzoek), dan dienen deze kosten zichtbaar te zijn verwerkt in deze raming / begroting.

Bijlage 2

Schaderegeling voor kabels en/of leidingen (droge infrastructuur) die liggen in openbaar gebied. Het bedrag van de nadeelcompensatie is dan gelijk aan (een percentage van) de som van de kosten voor ontwerp & begeleiding, materiaalkosten, kosten voor het uit en in bedrijf stellen en de uitvoeringskosten. Er is echter sprake van uitsluiting van materiaalkosten en kosten van uit- en in bedrijfstelling na de liggingduur van vijf jaren.

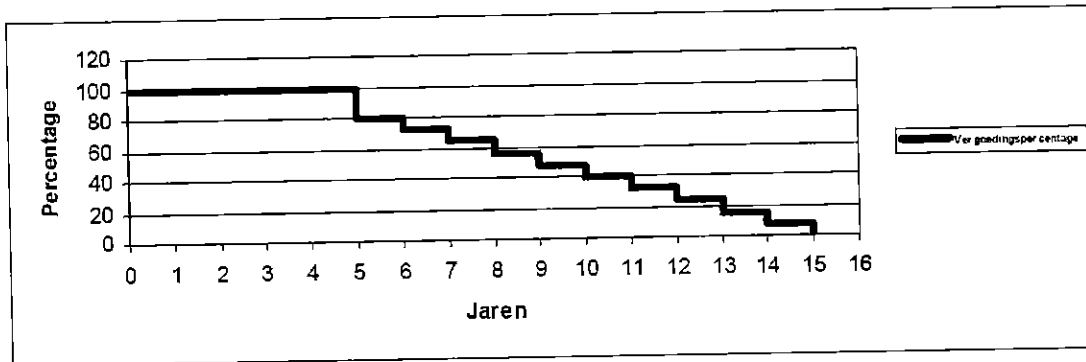

Jaren	Percentage
0-1	100%
1-2	100%
2-3	100%
3-4	100%
4-5	100%
5-6	80%
6-7	72%
7-8	64%
8-9	56%
9-10	48%
10-11	40%
11-12	32%
12-13	24%
13-14	16%
14-15	8%
15-∞	0%

Bijlage 3

Schaderegeling voor kabels en/of leidingen (natte infrastructuur) die liggen in openbaar gebied. Het bedrag van de nadeelcompensatie is dan gelijk aan (een percentage van) de som van de kosten voor ontwerp & begeleiding, materiaalkosten, kosten voor het uit en in bedrijf stellen en de uitvoeringskosten. Er is echter sprake van uitsluiting van materiaalkosten en kosten van uit- en in bedrijfstelling na de liggingduur van vijf jaren.

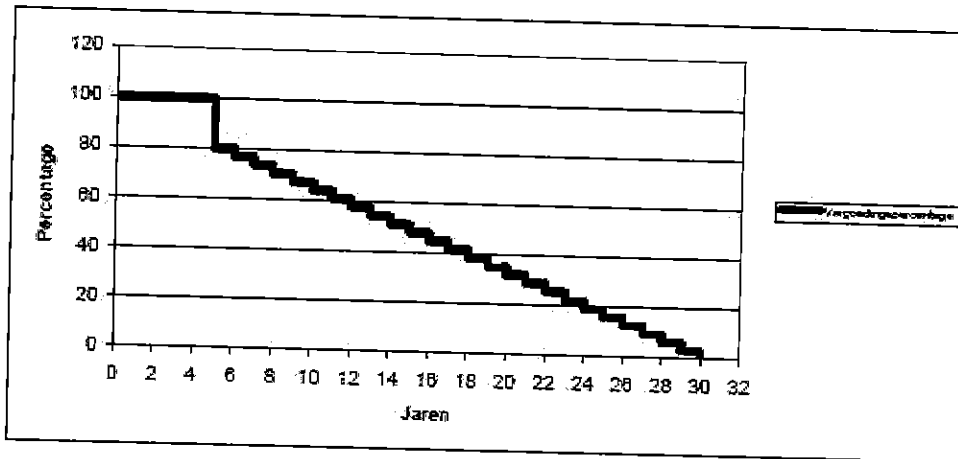

Jaar	Percentage
1	100,0%
2	100,0%
3	100,0%
4	100,0%
5	100,0%
6	80,0%
7	76,8%
8	73,6%
9	70,4%
10	67,2%
11	64,0%
12	60,8%
13	57,6%
14	54,4%
15	51,2%
16	48,0%

Jaar	Percentage
17	44,8%
18	41,6%
19	38,4%
20	35,2%
21	32,0%
22	28,8%
23	25,6%
24	22,4%
25	19,2%
26	16,0%
27	12,8%
28	9,6%
29	6,4%
30	3,2%
31-∞	0,0%

Bijlage 4

Schadevergoedingsregime voor kabels en/of leidingen die niet liggen in de openbare ruimte met zakelijke recht, grondeigendom of BP-gedoogplicht.

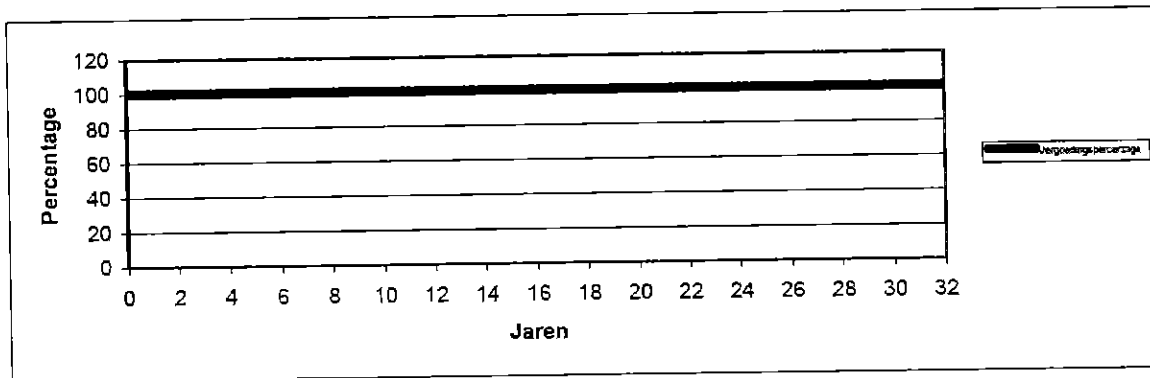

Jaren	Percentage
0-1	100,0%
1-2	100,0%
2-3	100,0%
3-4	100,0%
4-5	100,0%
5-6	100,0%
6-7	100,0%
7-8	100,0%
8-9	100,0%
9-10	100,0%
10-11	100,0%
11-12	100,0%
12-13	100,0%
13-14	100,0%
14-15	100,0%
15-16	100,0%

Jaren	Percentage
16-17	100,0%
17-18	100,0%
18-19	100,0%
19-20	100,0%
20-21	100,0%
21-22	100,0%
22-23	100,0%
23-24	100,0%
24-25	100,0%
25-26	100,0%
26-27	100,0%
27-28	100,0%
28-29	100,0%
29-30	100,0%
30-∞	100,0%

Bijlage 5

Schadevergoedingsregime voor kabels en/of leidingen die niet liggen in openbare ruimte zonder zakelijk recht, eigendom of BP-gedoogplicht.

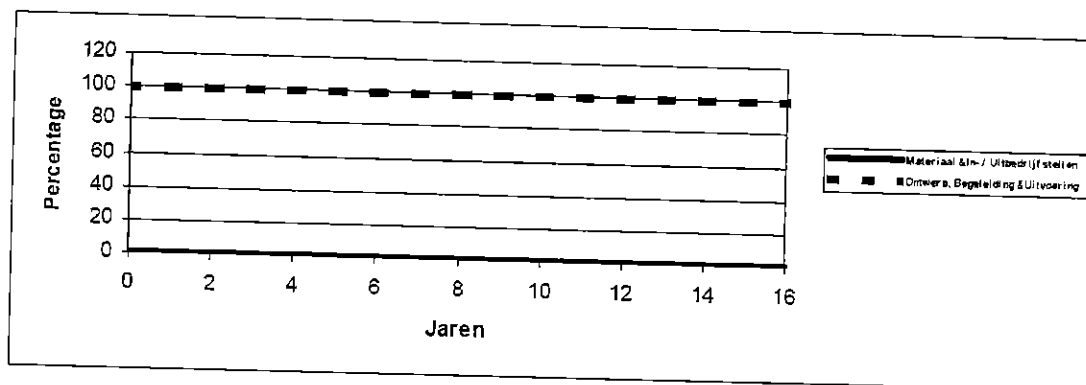

Materiaal & In- / Uitbedrijf	
Jaren	Percentage
0-1	0,0%
1-2	0,0%
2-3	0,0%
3-4	0,0%
4-5	0,0%
5-6	0,0%
6-7	0,0%
7-8	0,0%
8-9	0,0%
9-10	0,0%
10-11	0,0%
11-12	0,0%
12-13	0,0%
13-14	0,0%
14-15	0,0%
15-∞	0,0%

Ontwerp, Begeleiding & Uitvoering	
Jaren	Percentage
0-1	100,0%
1-2	100,0%
2-3	100,0%
3-4	100,0%
4-5	100,0%
5-6	100,0%
6-7	100,0%
7-8	100,0%
8-9	100,0%
9-10	100,0%
10-11	100,0%
11-12	100,0%
12-13	100,0%
13-14	100,0%
14-15	100,0%
15-∞	100,0%