

WATERVERGUNNING

Het maken en behouden van een trap, een mobiele trap en een steiger in het oppervlaktewater de Hambeek en de waterkering Het Ham zuid te Roermond

Zaaknummer: 2017-Z10146

Datum besluit: 27 februari 2018



Inhoudsopgave

1.	Onderwerp aanvraag.....	3
2.	Conclusie	3
3.	Besluit.....	3
4.	Ondertekening	4
5.	Voorschriften.....	5
5.1	Algemene voorschriften.....	5
5.2	Specifieke voorschriften.....	7
6.	Aanvraag.....	9
6.1	Samenvatting aanvraag.....	9
6.2	Overgangsbesluit Waterschap Limburg	10
6.3	Locatie	10
6.4	Vergunningplichtige handelingen	10
6.5	Andere wet- en regelgeving	11
7.	Toetsing van de aanvraag aan de doelstellingen van het waterbeheer	12
7.1	Algemeen	12
7.2	Overwegingen voor het uitvoeren van handelingen in een watersysteem waarvoor krachtens verordening van het waterschap vergunning is vereist	12
7.3	Conclusie toetsing	13
8.	Procedure en rechtsbescherming	13
8.1	Procedure	13
8.2	Rechtsbescherming	14
9.	Afschrift	15
10.	Bijlagen	15

BESLUIT INGEVOLGE DE WATERWET

1. Onderwerp aanvraag

Het dagelijks bestuur van Waterschap Limburg heeft op 17 november 2017 een aanvraag ontvangen om een vergunning als bedoeld in hoofdstuk 6 van de Waterwet.

De aanvraag betreft het uitvoeren van handelingen in een watersysteem, beschermingszone of profiel van vrije ruimte, te weten het maken en behouden van een trap en steiger in het oppervlaktewater de Hambeek en de waterkering Het Ham zuid te Roermond, waarvoor krachtens de Waterwet en/of verordening van het waterschap een vergunning is vereist.

2. Conclusie

Met het in de vergunning opnemen van voorschriften is gewaarborgd dat de te bereiken doelstellingen zoals bedoeld in artikel 2.1 van de Waterwet in voldoende mate worden beschermd.

3. Besluit

Gelet op de bepalingen van de Waterwet, het Waterbesluit, de Waterregeling, het besluit van het algemeen bestuur van Waterschap Limburg van 2 januari 2017 betreffende keuren, leggers en bijbehorende beleidsregels, het besluit van het dagelijks bestuur van Waterschap Limburg van 3 januari 2017 betreffende de algemene regels en beleidsregels vergunningverlening (behorende bij de keuren van de fusiewaterschappen) van Waterschap Limburg per 1 januari 2017, de Keur van Waterschap Roer en Overmaas 2014, de Algemene wet bestuursrecht en de hieronder vermelde overwegingen besluit het dagelijks bestuur als volgt:

- a. de gevraagde vergunning te verlenen voor:
- het uitvoeren van werkzaamheden ten behoeve van de aanleg van een trap en steiger in het oppervlaktewater de Hambeek, ter hoogte van het perceel aan de Abdis Adamastraat 12 te Roermond, waarvoor vergunning is vereist op grond van artikel 6.13 van de Waterwet juncto artikel 4.1, eerste lid, sub a van de Keur van Waterschap Roer en Overmaas 2014;
 - het maken en behouden van een trap en steiger in het oppervlaktewater de Hambeek, ter hoogte van het perceel aan de Abdis Adamastraat 12 te Roermond, waarvoor vergunning is vereist op grond van artikel 6.13 van de Waterwet juncto artikel 4.1, eerste lid, sub b van de Keur van Waterschap Roer en Overmaas 2014;
 - het verrichten van werkzaamheden in de primaire waterkering Het Ham zuid (50.751) nabij Abdis Adamastraat 12 te Roermond, waarvoor vergunning is vereist op grond van artikel 6.13 van de Waterwet juncto artikel 4.1, lid 1, sub a van de Keur van Waterschap Roer en Overmaas 2014;
 - het aanleggen en behouden van een mobiele trap aan en over de primaire waterkering Het Ham zuid (50.751) nabij Abdis Adamastraat 12 te Roermond, waarvoor vergunning is vereist op grond van artikel 6.13 van de Waterwet juncto artikel 4.1, lid 1, sub b van de Keur van Waterschap Roer en Overmaas 2014;
 - het uitvoeren van graafwerkzaamheden in de beschermingszone van een waterstaatwerk ter hoogte van het perceel aan de Abdis Adamastraat 12 te Roermond waarvoor vergunning is

- vereist op grond van artikel 6.13 van de Waterwet juncto artikel 4.1, lid 2, sub a van de Keur van Waterschap Roer en Overmaas 2014;
- het maken en behouden van een trap en steiger in de beschermingszone van een waterstaatwerk ter hoogte van het perceel aan de Abdis Adamanstraat 12 te Roermond, waarvoor vergunning is vereist op grond van artikel 6.13 van de Waterwet juncto artikel 4.1, lid 2 van de Keur van Waterschap Roer en Overmaas 2014;
 - het maken en behouden een trap en steiger in het profiel van vrije ruimte behorende bij de Hambeek, ter hoogte van het perceel aan de Abdis Adamastraat 12 te Roermond, waarvoor vergunning is vereist op grond van artikel 6.13 van de Waterwet juncto artikel 4.1, derde lid, sub b van de Keur van Waterschap Roer en Overmaas 2014;
 - het zich anders dan rechthebbende te bevinden in een primair water, te weten de Hambeek, waarvoor vergunning vereist op grond van artikel 6.13 van de Waterwet jo. artikel 4.1, lid 1, sub f van de Keur van Waterschap Roer en Overmaas 2014;
- b. aan de vergunning de volgende voorschriften te verbinden met het oog op de in artikel 2.1 van de Waterwet genoemde doelstellingen; en
- c. de tekeningen deel te laten uitmaken van de vergunning.

4. Ondertekening

Het dagelijks bestuur van Waterschap Limburg,
namens deze,

Geert Vogels
Teammanager vergunningen en plantoetsing

5. Voorschriften

5.1 Algemene voorschriften

Voorschrift 1

Beheer en onderhoud

1. De op grond van deze vergunning aanwezige werken moeten doelmatig functioneren, in goede staat van onderhoud verkeren en met zorg worden bediend.
2. Het waterschap kan bij het onderhoud van de werken nadere aanwijzingen geven. De vergunninghouder zorgt ervoor dat gegeven aanwijzingen terstond worden opgevolgd.

Voorschrift 2

Contactpersoon

1. De vergunninghouder wijst één of meer personen aan die in het bijzonder belast is (zijn) met het toezicht op de naleving van het bij deze vergunning bepaalde of bevolene en met wie het waterschap (in spoedgevallen ook buiten kantooruren) overleg kan voeren.
2. De vergunninghouder deelt schriftelijk binnen 14 dagen nadat deze vergunning in werking is getreden aan het waterschap mede, naam, adres, telefoonnummer en emailadres van degene(n) die is/zijn aangewezen. Dat kan ook via handhaving@waterschaplimburg.nl.
3. De vergunninghouder meldt eventuele wijzigingen ten opzichte van het voorgaande binnen 14 dagen na de wijziging schriftelijk aan het waterschap. Dat kan ook via handhaving@waterschaplimburg.nl.
4. Tijdens de werkzaamheden moet ter plaatse een (kopie) exemplaar van deze vergunning aanwezig zijn.

Voorschrift 3

Start en einde werkzaamheden

1. De vergunninghouder meldt de startdatum van de werkzaamheden waarvoor vergunning is verleend, ten minste één week voor aanvang schriftelijk aan het waterschap. Dat kan ook via handhaving@waterschaplimburg.nl.
2. De vergunninghouder meldt de einddatum van de werkzaamheden waarvoor vergunning is verleend, uiterlijk één week na afronding schriftelijk aan het waterschap. Dat kan ook via handhaving@waterschaplimburg.nl.

Voorschrift 4

Afwijken van de vermelde gegevens

Afwijken van de gegevens die schriftelijk zijn ingediend bij het waterschap is alleen toegestaan als dit schriftelijk door het waterschap is goedgekeurd. Bij afwijking van de gegevens zoals deze zijn opgenomen in deze vergunning of in de voorschriften moet een wijziging van de vergunning worden aangevraagd.

Voorschrift 5

Uitvoeringsvoorschriften

1. De werken moeten worden gerealiseerd en behouden conform de tekeningen bij dit besluit (zie bijlagen).
2. De vergunninghouder moet redelijkerwijs alle mogelijke maatregelen treffen, om te voorkomen dat het waterschap, dan wel derden, schade lijden ten gevolge van het gebruik van deze vergunning.
3. Bij het optreden van nadelige effecten als gevolg van de vergunde activiteiten, kan het dagelijks bestuur van het waterschap besluiten tot stillegging van de handeling. Eventueel kan het waterschap aanvullende eisen stellen om verdere nadelige effecten te voorkomen.
4. Het waterschap kan gedurende de werkzaamheden ter bescherming van de betrokken belangen nadere aanwijzingen geven. De vergunninghouder zorgt ervoor dat de gegeven aanwijzingen terstond worden opgevolgd.
5. De vergunninghouder meldt schade aan waterstaatkundige voorzieningen en/of verstoring van de waterhuishouding als gevolg van zijn handelen onmiddellijk per e-mail (handhaving@waterschaplimburg.nl) aan het waterschap om de schade en/of verstoring later schriftelijk te bevestigen.
6. Direct nadat de werken voltooid zijn, zorgt de vergunninghouder voor het opruimen en afvoeren van alle afval en alle gebruikte en niet-gebruikte werktuigen, materialen en (hulp)werken.
7. Hulpconstructies en/of hulpwerken mogen alleen worden toegepast na goedkeuring van het waterschap.
8. Binnen vier weken na voltooiing van de werken moet een ingemeten revisietekening worden verstrekt aan het waterschap. Op de revisietekening moet de ligging van de werken overeenkomstig de vergunning gedetailleerd en op schaal ingetekend zijn. Bedoelde revisietekening maakt deel uit van deze vergunning.

Voorschrift 6

Calamiteiten en/of bijzondere omstandigheden

1. Als de vergunninghouder als gevolg van calamiteiten of bijzondere omstandigheden niet aan de vergunningvoorschriften kan voldoen, moet hij dit direct melden (via handhaving@waterschaplimburg.nl) en zo spoedig mogelijk schriftelijk bevestigen aan het waterschap.
2. Indien zich een calamiteit of bijzondere omstandigheid voordoet waardoor nadelige gevolgen voor het waterstaatswerk zijn ontstaan of dreigen te ontstaan, treft de vergunninghouder onmiddellijk de maatregelen die redelijkerwijs kunnen worden verlangd, om nadelige gevolgen voor het waterstaatswerk te voorkomen of, voor zover die gevolgen niet kunnen worden voorkomen, zoveel mogelijk te beperken of ongedaan te maken.
3. De vergunninghouder moet redelijkerwijs alle mogelijke maatregelen treffen, om te voorkomen dat het waterschap, dan wel derden, schade lijden ten gevolge van de calamiteit of bijzondere omstandigheid.

Voorschrift 7

Waterstaatkundig belang

1. Het waterschap kan de vergunning en de daaraan verbonden voorschriften en beperkingen wijzigen, aanvullen of geheel of gedeeltelijk intrekken wanneer dit op grond van een waterstaatkundig belang noodzakelijk is zoals bedoeld in artikel 6.22 lid 1 en lid 3 sub b van de Waterwet.
2. Indien het gestelde in voorgaand voorschrift tot gevolg heeft dat de vergunninghouder daardoor het aanwezige werk moet aanpassen of verwijderen, zal de vergunninghouder dit voor eigen rekening en risico moeten doen. Hierbij bestaat geen recht op schadevergoeding, tenzij deze schade redelijkerwijs niet of niet geheel te zijnen laste behoort te blijven en voor zover de vergoeding niet of niet voldoende anderszins is verzekerd, zoals bedoeld in artikel 7.14 van de Waterwet.

Voorschrift 8

Beëindiging gebruik

1. Indien de werken waarvoor vergunning is verleend hun functie hebben verloren en aldus niet meer worden gebruikt, stelt de vergunninghouder het waterschap daarvan zo spoedig mogelijk schriftelijk in kennis.
2. De vergunninghouder ruimt vervolgens de werken binnen een door het waterschap te stellen termijn op, tenzij het waterschap schriftelijk aangeeft dit niet nodig te achten.
3. De vergunninghouder brengt na het opruimen het terrein en de watergang ter plaatse in een door het waterschap te bepalen toestand.

5.2 Specifieke voorschriften

Voorschrift 9

Oppervlaktewaterlichaam algemeen

1. Tijdens de uitvoering van de werken mag de doorstroming van het oppervlaktewaterlichaam niet worden gestremd of belemmerd.
2. De oevers van het oppervlaktewaterlichaam moeten (ter plaatse van het waterstaatswerk) erosiebestendig worden afgewerkt.
3. Na het gereedkomen moeten alle door de werkzaamheden ontstane beschadigingen aan de oevers of de waterbodem worden hersteld en moeten verondiepingen of vernauwingen van het oppervlaktewaterlichaam worden verwijderd.
4. (Drijf)vuil moet worden verwijderd.

Voorschrift 10

Waterkeringen algemeen

1. Het werk moet zodanig worden uitgevoerd dat de stabiliteit en het waterkerend vermogen van de waterkering niet worden aangetast.
2. Alle ontgravingen moeten tot een minimum beperkt blijven.

3. Bij ontgravingen moeten de verschillende grondsoorten afzonderlijk worden ontgraven en afzonderlijk in depot worden gezet.
4. De uitkomende grond moet zodanig worden teruggebracht dat de oorspronkelijke situatie (grondlagen) is hersteld.
5. Stronken (hout), vuil, grind, zand, en/of puinhoudende lagen mogen niet worden teruggebracht in de kernzone en de beschermingszone van de waterkering.
6. Na het gereedkomen van (onderdelen van) de werken waarvoor de ontgraving nodig is, moeten de ontgravingen worden aangevuld met daartoe geschikte grond. Dit moet gebeuren in lagen van maximaal 0,30 meter.
7. Uitkomende grond die niet meer mag worden toegepast moet worden vervangen door zware zavel en/of lichte klei met de volgende samenstelling:
 - lutumfractie: 20-35%
 - zandfractie: maximaal 40%De vergunninghouder moet aantonen dat de gebruikte grond daadwerkelijk aan deze samenstelling voldoet.
8. Elke laag grond moet afzonderlijk worden verdicht. De gemiddelde verdichtingsgraad moet 97% zijn ten opzichte van een in het laboratorium bepaalde maximumproctordichtheid. De verdichtingsgraad moet worden bepaald conform proef 3 zoals deze is beschreven in de Standaard RAW Bepalingen 2015. De resultaten van deze proefnemingen moeten worden overhandigd aan het waterschap.
9. Opgenomen graszoden moeten worden teruggelegd. Bij het ontbreken van geschikte graszoden moet de waterkering worden ingezaaid met een soortenrijk graszaadmengsel, zodat een erosiebestendige grasmat ontstaat. Dit kan een B3 mengsel zijn, zonder het uitlopervormende rood zwenkgras. Het mengsel dient gelijkmatig te worden gezaaid met een inzaaidichtheid van 40 kg/ha.
10. De bestaande erosiebestendige bekleding van de waterkering moet na de werkzaamheden volledig worden hersteld, goed aansluitend op de bestaande bekleding/verharding.
11. De afwatering van de waterkering mag niet worden belemmerd.
12. Tijdens de werkzaamheden moet het (werk)verkeer over de weg op de waterkering zodanig plaatsvinden, dat beschadiging van bermen en taluds wordt voorkomen.
13. Bij een weersverwachting van langdurige vorst of langdurige regen, mogen geen (graaf)werkzaamheden plaatsvinden in/bij primaire en secundaire waterkeringen.
14. Alle nazakkingen of zettingen die door de werkzaamheden ontstaan, moeten op aanwijzing van het waterschap worden hersteld.
15. Op de waterkering mag geen (bouw) materiaal en/of grond worden opgeslagen.

Voorschrift 11

Trap in het talud van de Hambeek

1. De trap moet zo worden gemaakt en gehouden dat de doorstroming van het oppervlaktewaterlichaam Hambeek, is gewaarborgd en niet wordt belemmerd. De constructie moet stevig en duurzaam zijn.
2. De constructie dient te bestaan uit prefab trapelementen van een maximale afmeting van 1 meter breed op een stabilisatie van zand en dient na realisatie te minste gelijkwaardig te zijn aan de trappen zoals aangelegd in de Hambeek door Rijkswaterstaat Maaswerken bij de realisatie

van de zogenaamde RVG-kaden. De detailtekening van een dergelijke trap is toegevoegd als bijlage 1. Een foto van een dergelijke trap is toegevoegd als bijlage 2. Met de hoogte en diepte van de traptreden dient zodanig te zijn de voorgeschreven aanlegwijze kan worden gerealiseerd en dat veilig naar boven en naar beneden gegaan kan worden. De trap is aan beide zijden voorzien van een stabiliteitsrand.

3. (Drijf)vuil moet worden verwijderd.
4. De trap mag worden gerealiseerd op het perceel dat kadastraal bekend staat als gemeente Roermond, sectie C en nummer 6181 op de locatie zoals is aangegeven op de foto die is toegevoegd als bijlage 3.
5. De vergunninghouder is onderhoudsplichtige.

Voorschrift 12

Mobiele trap aan en over de waterkering

1. De mobiele trap mag worden gerealiseerd op het perceel dat kadastraal bekend staat als gemeente Roermond, sectie C en nummer 5873, 5554 en 6181, met dien verstande dat er door u een definitieve foto c.q. constructietekening bij oplevering aan het waterschap wordt opgestuurd. Dat kan naar vergunningen@waterschaplimburg.nl.
2. De mobiele trap dient zo uitgevoerd te worden dat deze direct te verwijderen is en niet verankerd is in de kademuur.

Voorschrift 13

Steiger (aanlegplaats)

1. De steiger moet zo gemaakt en gehouden worden dat de doorstroming van het oppervlaktewaterlichaam is gewaarborgd. De constructie moet stevig en duurzaam zijn.
2. De steiger moet worden aangelegd conform de steigers zoals die zijn aangelegd in de Hambeek door Rijkswaterstaat Maaswerken (zie bijlage 4).
3. De afmetingen van de steiger moeten overeenkomstig zijn als de steigers zoals die zijn aangelegd in de Hambeek door Rijkswaterstaat Maaswerken (zie bijlage 4), met dien verstande dat deze steiger was bedoeld voor twee percelen. De maximale breedte van de toegestane steiger aan de waterzijde is 5 meter. De steiger blijft een hoek van 45° behouden.
4. Als ondersteuning van de steiger mogen geen palen in het oppervlaktewaterlichaam worden geplaatst.
5. De vergunninghouder moet het oppervlaktewaterlichaam ter plaatse van de steiger vrijhouden van (drijf)vuil.
6. Het oppervlaktewaterlichaam moet ter plaatse op voldoende diepte worden gehouden.
7. De vergunninghouder is onderhoudsplichtige.

6. Aanvraag

6.1 Samenvatting aanvraag

De aanvrager is voornemens om een trap en steiger te maken in het oppervlaktewaterlichaam Hambeek en de primaire waterkering Het Ham zuid te Roermond ter plaatse van de Abdis Adamastraat 12.

De aanvraag betreft het maken en behouden van een tweetal trappen waarvan een mobiele trap en een steiger in een primair water, genaamd de Hambeek en de primaire waterkering Het Ham zuid, ter plaatse van Abdis Adamastraat 12 te Roermond.

6.2 Overgangsbesluit Waterschap Limburg

In de vergadering van het algemeen bestuur van Waterschap Limburg van 2 januari 2017 (besluitnummer 16) is besloten dat de keuren en de leggers watergangen en waterkeringen van de waterschappen Peel en Maasvallei en Roer en Overmaas hun rechtskracht blijven behouden voor de gebieden van de voormalige waterschappen Peel en Maasvallei en Roer en Overmaas totdat deze door het algemeen bestuur van Waterschap Limburg zijn ingetrokken. De onderhavige vergunningaanvraag is gelegen binnen het gebied van het voormalige waterschap Roer en Overmaas. De Keur van Waterschap Roer en Overmaas 2014 geldt als een keur zoals bedoeld in artikel 78 van de Waterschapswet. Dit betekent dat onderhavige vergunningaanvraag wordt getoetst aan de Keur van Waterschap Roer en Overmaas 2014.

Ten aanzien van de bij de Keur behorende beleidsregels en algemene regels is in het besluit van het dagelijks bestuur van Waterschap Limburg van 3 januari 2017, kenmerk 1607334 besloten dat de bij de Keur behorende beleidsregels en algemene regels van de waterschappen Peel en Maasvallei en Roer en Overmaas hun rechtskracht blijven behouden voor de gebieden van de voormalige waterschappen Peel en Maasvallei en Roer en Overmaas totdat deze door het dagelijks bestuur van het waterschap Limburg zijn ingetrokken. De Beleidsregels vergunningverlening Waterschap Roer en Overmaas en andere bij de Keur van Waterschap Roer en Overmaas behorende beleidsregels blijven derhalve hun gelding behouden. Dit betekent dat onderhavige vergunningaanvraag wordt getoetst aan de voornoemde beleidsregels.

6.3 Locatie

De werken worden gerealiseerd op de locatie, kadastraal bekend als gemeente Roermond, sectie C, perceelnummer 6181.

De Hambeek is ter plaatse van de aangevraagde activiteiten gelegen in de gemeente Roermond en is onder code 89723 opgenomen in de legger van Waterschap Roer en Overmaas. Watergang De Hambeek is in de legger opgenomen als een primair water met een profiel van vrije ruimte. De watergang heeft een natuurfunctie.

De waterkering Het Ham zuid is ter plaatse van de aangevraagde activiteiten gelegen in de gemeente Roermond en is onder code 104.099 opgenomen als groene kade (met keermuur) in de legger van Waterschap Roer en Overmaas. Ter plaatse van de aangevraagde activiteiten bedraagt de beschermingszone circa 10 meter en het profiel van vrije ruimte van circa 10 meter.

6.4 Vergunningplichtige handelingen

Op grond van artikel 6.13 van de Waterwet is een watervergunning vereist voor het uitvoeren van handelingen in een watersysteem waarvoor krachtens verordening van het waterschap vergunning is vereist.

Ingevolge de Keur van Waterschap Roer en Overmaas 2014 is in dit geval vergunning vereist voor de volgende activiteiten:

- werkzaamheden te verrichten in een oppervlaktewaterlichaam (artikel 4.1, lid 1, sub a van de Keur van Waterschap Roer en Overmaas (2014));
- in een oppervlaktewaterlichaam (bouw)werken te plaatsen of te behouden dan wel te verwijderen of te wijzigen (artikel 4.1, lid 1, sub b van de Keur van Waterschap Roer en Overmaas (2014));
- in het profiel van vrije ruimte van een oppervlaktewaterlichaam hoogwaardige infrastructuur, bouwwerken of kabels of leidingen te plaatsen, te wijzigen of te behouden (artikel 4.1, lid 3 van de Keur van Waterschap Roer en Overmaas (2014));
- in een waterkering werkzaamheden verrichten (artikel 4.1, lid 1, sub a van de Keur van Waterschap Roer en Overmaas 2014);
- in een waterkering (bouw)werken plaatsen of behouden dan wel verwijderen of wijzigen (artikel 4.1, lid 1, sub b van de Keur van Waterschap Roer en Overmaas 2014);
- in de beschermingszone van een waterkering graafwerkzaamheden verrichten (artikel 4.1, lid 2, sub a van de Keur van Waterschap Roer en Overmaas 2014);
- in het profiel van vrije ruimte van een waterkering hoogwaardige infrastructuur, bouwwerken of kabels of leidingen plaatsen, wijzigen of behouden (artikel 4.1, lid 3 van de Keur van Waterschap Roer en Overmaas 2014);
- zich anders dan als rechthebbende te bevinden in of op een oppervlaktewaterlichaam en een waterkering (artikel 4.1, lid 1, sub f van de Keur van Waterschap Roer en Overmaas (2014)).

Het dagelijks bestuur van Waterschap Limburg is bevoegd hiervoor vergunning te verlenen.

6.5 Andere wet- en regelgeving

De trap en de steiger zijn aangevraagd met als doel om te kunnen varen op de Hambeek. Voor het varen op de Hambeek moet nog een vergunning worden aangevraagd op grond van artikel 4.1, eerste lid, sub b en f van de Keur van Waterschap Roer en Overmaas 2014.

Wanneer bij het uitvoeren van werkzaamheden stoffen worden geloosd in De Hambeek moet hiervoor een lozingsvergunning worden aangevraagd bij het waterschap. Dit betreft de kwantitatieve aspecten. Voor de kwalitatieve aspecten is een melding ingediend bij het waterschap op grond van het Besluit lozen buiten inrichtingen (ons kenmerk 2018-Z10156).

De trappen en steigers worden aangelegd in verband met het varen met een boot in de Roer en de Hambeek. Op grond van de Keur van Waterschap Roer en Overmaas moet hiervoor een vergunning worden aangevraagd. Deze aanvraag moet nog worden ingediend.

7. Toetsing van de aanvraag aan de doelstellingen van het waterbeheer

7.1 Algemeen

De Waterwet omschrijft in artikel 2.1 het toetsingskader voor de beslissing op de aanvraag. Dit artikel beschrijft de algemene doelstellingen die richtinggevend zijn bij de uitvoering van het waterbeheer:

- a. voorkoming en waar nodig beperking van overstromingen, wateroverlast en waterschaarste;
- b. bescherming en verbetering van de chemische en ecologische kwaliteit van watersystemen; en
- c. vervulling van maatschappelijke functies door watersystemen.

Deze doelstellingen vormen in onderlinge samenhang het toetsingskader bij vergunningverlening. Een vergunning wordt geweigerd indien de doelstellingen van het waterbeheer niet verenigbaar zijn met de vergunningaanvraag en het niet mogelijk is om de belangen van het waterbeheer door het verbinden van voorschriften of beperkingen aan de vergunning, voldoende te beschermen.

De doelstellingen zijn geconcretiseerd via normen en beleid ten aanzien van veiligheid, waterkwantiteit, waterkwaliteit en maatschappelijke functievervulling door watersystemen. De uitwerking hiervan vindt plaats in de Waterwet, in aanvullende regelgeving, in water- en beheerplannen op grond van hoofdstuk 4 van de Waterwet en in beleidsregels van het waterschap.

Primair water 'Hambeek' heeft een natuurfunctie. Het op deze functie afgestemde beheer en onderhoud mag niet nadelig worden beïnvloed door de aanwezigheid van het werk. Tevens dienen de door de werken veroorzaakte gevolgen geen nadelige invloed te hebben op deze functie(s) en de bij deze functie behorende doelstellingen zoals die zijn omschreven in het Waterbeheerplan 2016-2021.

De vastgestelde normen en het beleid zijn bepalend respectievelijk richtinggevend bij de toetsing of een aangevraagde handeling verenigbaar is met de doelstellingen voor het waterbeheer.

7.2 Overwegingen voor het uitvoeren van handelingen in een watersysteem waarvoor krachtens verordening van het waterschap vergunning is vereist

Beleid

De vergunningaanvraag is getoetst aan:

- artikelen 4.1, eerste lid, sub a, b en f, en artikel 4.1, derde lid van de Keur van Waterschap Roer en Overmaas 2014; en
- de van toepassing zijnde beleidsregels vergunningverlening van Waterschap Roer en Overmaas 2014, behorende bij de Keur van Waterschap Roer en Overmaas 2014.

Toetsing wateren

Aanvragen om een vergunning voor activiteiten in of nabij watergangen worden, voor zover voor de betreffende activiteit geen absoluut verbod geldt, getoetst op:

- afname bergingscapaciteit watergang;
De bergingscapaciteit neemt af door de steiger.
- afname doorstroomcapaciteit watergang;
De doorstroomcapaciteit neemt af door de steiger.
- stabiliteit taluds;
Er is invloed op de stabiliteit van het talud maar deze wordt ondervangen door het stellen van voorwaarden aan de bouw van de steiger en de trap.
- negatief effect op waterkwaliteit;
Conform de voorwaarden moeten de trap en de steiger robuust en duurzaam worden aangelegd. Met duurzaam wordt bedoeld dat er geen uitlogende materialen worden gebruikt. Ter bescherming van de waterkwaliteit tijdens de bouw van de steiger en trap is een melding op grond van het Besluit lozen buiten inrichtingen ingediend.
- negatief effect op ecologie;
De trap en de steiger moeten duurzaam worden aangelegd. Met duurzaam wordt bedoeld dat er geen uitlogende materialen worden gebruikt.
- negatief effect op grondwaterregime;
Niet van toepassing.
- mogelijkheid van doelmatig onderhoud watergang;
Niet van toepassing.
- toekomstige ontwikkelingen / verbeteringen watersysteem.
Niet van toepassing.

7.3 Conclusie toetsing

De aanvrager is als toekomstig eigenaar van het perceel een belanghebbende.

Het belang van de aanvrager bij het verkrijgen van een vergunning is afgewogen tegen de waterhuishoudkundige belangen die door de Waterwet en de Keur van Waterschap Roer en Overmaas 2014 worden beschermd.

De in de vergunning opgenomen voorschriften waarborgen dat de doelstellingen van het waterbeheer voldoende worden beschermd. Op grond van de overwegingen bestaan er geen bezwaren tegen het verlenen van de gevraagde vergunning.

8. Procedure en rechtsbescherming

8.1 Procedure

Waterschap Limburg heeft op 17 november 2017 de vergunningaanvraag ontvangen en geregistreerd onder zaaknummer 2017-Z10146. Het waterschap heeft een afschrift van de aanvraag conform artikel 6.15 van de Waterwet doorgestuurd naar Burgemeester en Wethouders van de gemeente Roermond. Deze brief is geregistreerd onder documentnummer 2018-D115915

De voorbereiding van deze vergunning op grond van de Waterwet heeft conform het gestelde in afdeling 4.1.2 van de Algemene wet bestuursrecht (Awb) plaatsgevonden. Op grond van § 1.4 van de Beleidsregels behorende bij de Keur van Waterschap Roer en Overmaas 2014 wordt bij de te vergunnen activiteiten de uniforme openbare voorbereidingsprocedure (afdeling 3.4 van de Algemene wet bestuursrecht (Awb)) gevolgd. De beleidsregels geven hierop ook enkele uitzonderingen. In casu wordt gebruik gemaakt van de mogelijkheid om af te wijken en wordt de voorbereidingsprocedure van afdeling 4.1.2 Awb gevolgd.

8.2 Rechtsbescherming

Bezwaar

Op grond van de Algemene wet bestuursrecht kunnen belanghebbenden, gedurende een periode van zes weken vanaf de dag na bekendmaking van de vergunning middels toezending daarvan aan de aanvrager, tegen deze vergunning een bezwaarschrift indienen. Het bezwaarschrift moet worden gericht aan het dagelijks bestuur van het Waterschap Limburg, Postbus 2207, 6040 CC te Roermond.

Het bezwaarschrift dient te zijn ondertekend en bevat tenminste:

- a. de naam en het adres van de indiener;
- b. de dagtekening;
- c. een omschrijving van het besluit waartegen het bezwaar is gericht (bv: de vermelding van de datum en het nummer van het besluit);
- d. de motivering van het bezwaar.

Deze vergunning treedt in werking vanaf de dag na bekendmaking. Op grond van artikel 6:16 van de Algemene wet bestuursrecht schorst het indienen van bezwaar de werking van dit besluit niet. Gelet hierop kan, indien tegen dit besluit bezwaar wordt aangetekend, gedurende de bezwaartermijn tevens een verzoek om een voorlopige voorziening worden ingediend bij de rechtbank. De voorzieningenrechter kan dan uitspreken dat de werking van het besluit wordt opgeschort.

Het verzoek tot het treffen van een voorlopige voorziening moet worden gericht aan de voorzieningenrechter van de rechtbank Limburg, sector bestuursrecht, Postbus 950, 6040 AZ Roermond. Voor het treffen van een voorlopige voorziening is een griffierecht verschuldigd.

Het verzoekschrift dient te zijn ondertekend en bevat tenminste:

- a. de naam en het adres van de indiener;
- b. de dagtekening;
- c. een omschrijving van het besluit waartegen het verzoek is gericht (bijvoorbeeld onder vermelding van de datum en het nummer van het besluit);
- d. de motivering van het verzoek;
- e. een afschrift van het ingediende bezwaarschrift.

U kunt ook digitaal een verzoek om een voorlopige voorziening indienen bij genoemde rechtbank via <https://loket.rechtspraak.nl/bestuursrecht>. Daarvoor moet u beschikken over een elektronische handtekening (DigiD). Kijk op de genoemde site voor de precieze voorwaarden.

Wij verzoeken u in het voorkomende geval vriendelijk om een afschrift van het verzoek tot het treffen van een voorlopige voorziening toe te zenden aan het Waterschap Limburg. U kunt dit afschrift ook per e-mail doorsturen naar vergunningen@waterschaplimburg.nl.

9. Afschrift

Een afschrift van deze vergunning is verzonden aan de Gemeente Roermond, Postbus 915, 6040 AX te Roermond.

10. Bijlagen

Bijlagen behorende bij vergunning met kenmerk 2017-Z10146:

1. Detailtekening trap Hambeek
2. Foto trap Hambeek
3. Locatie trap en steiger bij de Hambeek
4. Afmeting en vorm steiger

Bijlage 1: Detailtekening trap Hambeek

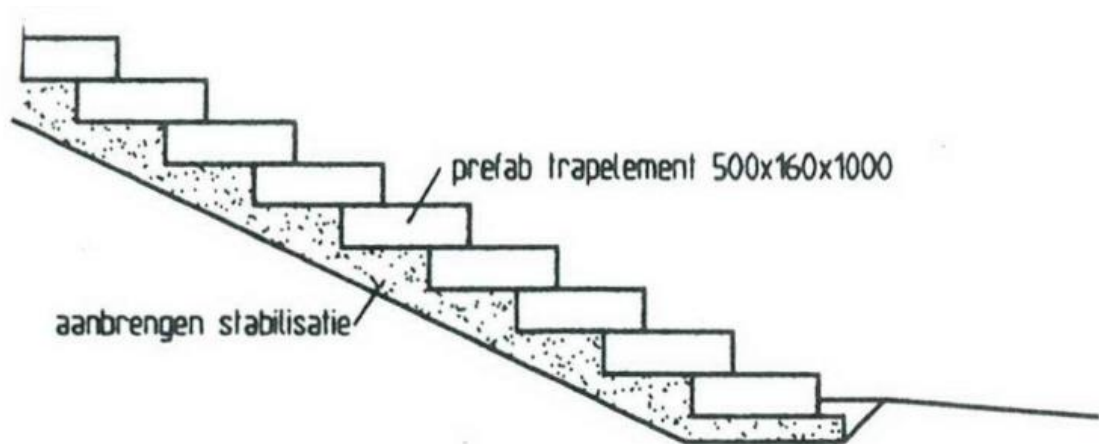

Bijlage 2: Foto trap Hambeek



Bijlage 3: locatie van de trap en steiger bij de Hambeek

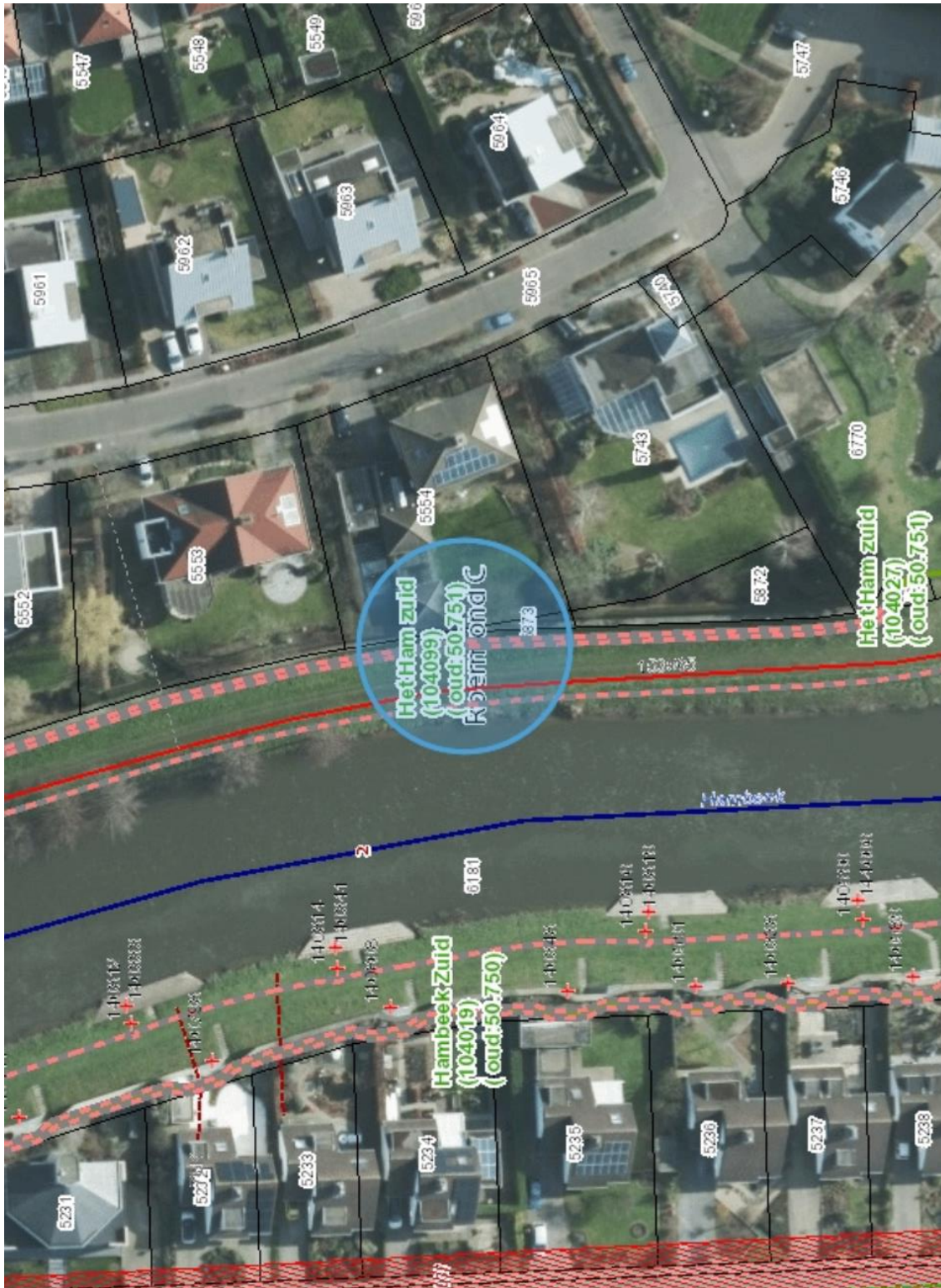

Bijlage 4: afmeting en vorm van steiger

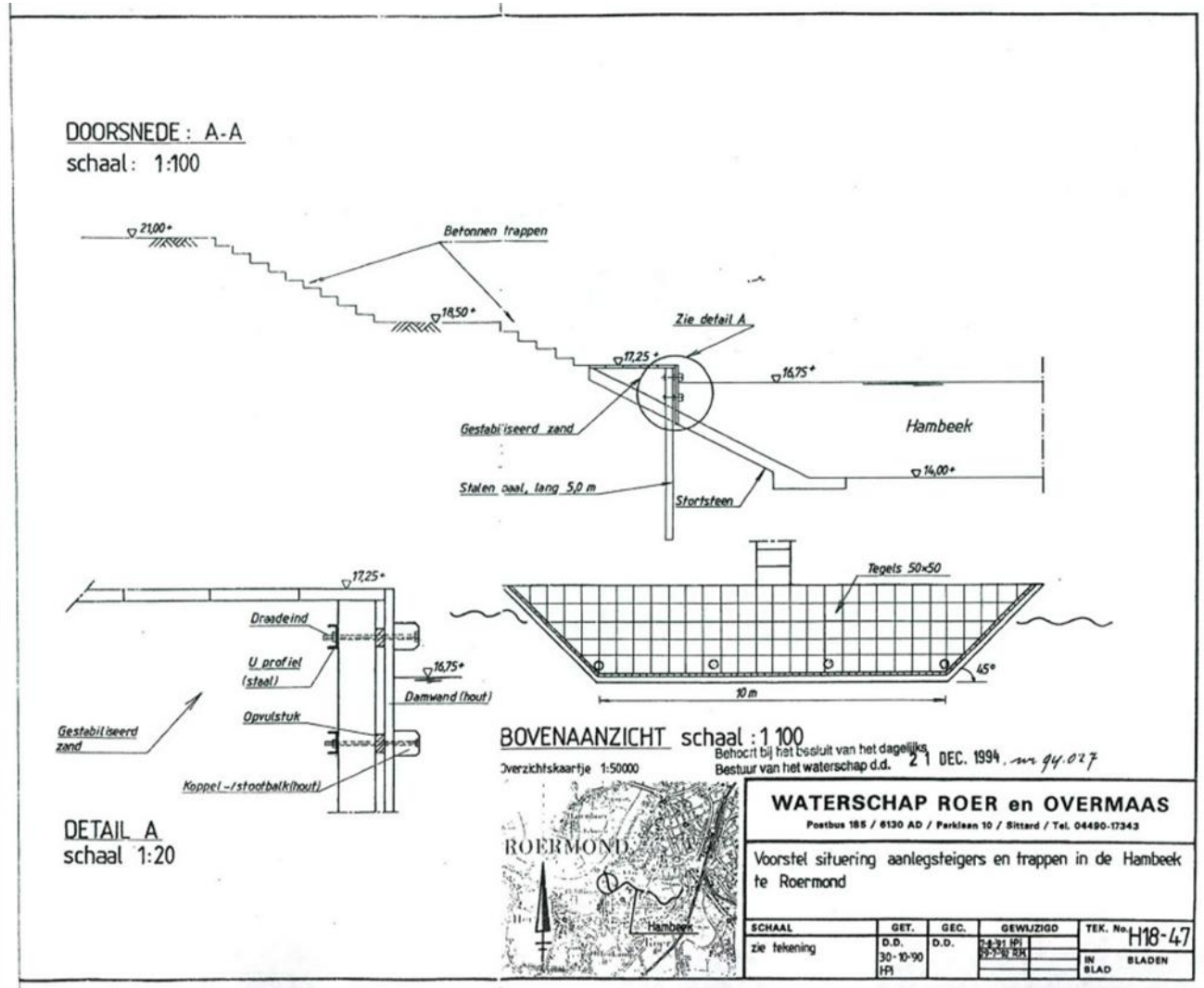

Het gaat hierbij niet om de aangeven N.A.P- hoogten. Deze zijn afhankelijk van het terrein ter plaatse.

Deze steiger was bedoeld voor 2 percelen. De maximale breedte aan de waterzijde is 5 meter.

SAMENVATTING BEHEERREGISTER

Type kunstwerk	Trap
Materiaal	Beton
Afmetingen / diameter	1 meter breed, traptreden zijn 16 cm hoog
Coördinaten	X: 195.951 Y: 355.365
Afsluiter	Nee
Vergunning of melding nummer	2018-D84346
Gerealiseerd	Planvorming
Leggerobject	Ja
Calamiteitenobject	nee
Bedieningsplichtig	n.v.t.
Onderhoudsplichtig	Vergunninghouder
Tekening	-
Foto's	2018-D84346

Type kunstwerk	Steiger
Materiaal	Hout
Afmetingen / diameter	Maximaal 5 meter breed
Coördinaten	X: 195.951 Y: 355.365
Afsluiter	Nee
Vergunning of melding nummer	2018-D84346
Gerealiseerd	Planvorming
Leggerobject	Ja
Calamiteitenobject	nee
Bedieningsplichtig	n.v.t.
Onderhoudsplichtig	Vergunninghouder
Tekening	-
Foto's	2018-D84346