

# **WATERVERGUNNING**

**Het verlengen en hebben van een duiker inclusief  
inspectieput in het primair oppervlaktewaterlichaam  
Schandelsebeek**

**Nummer vergunning: 2017-Z1040**

**Datum vergunning: 10 maart 2017**



## Inhoudsopgave

<b>1. Aanhef .....</b>	<b>3</b>
<b>2. Conclusie .....</b>	<b>3</b>
<b>3. Besluit .....</b>	<b>3</b>
<b>4. Ondertekening.....</b>	<b>4</b>
<b>5. Voorschriften.....</b>	<b>5</b>
<b>6. Aanvraag .....</b>	<b>8</b>
<b>7. Toetsing van de aanvraag aan de doelstellingen van het waterbeheer .....</b>	<b>10</b>
<b>8. Procedure.....</b>	<b>12</b>
<b>9. Bezwaar en beroep .....</b>	<b>12</b>
<b>Bijlage 1: begripsbepalingen .....</b>	<b>14</b>
<b>Bijlage 2: situatietekening.....</b>	<b>16</b>
<b>Bijlage 3: tekening .....</b>	<b>17</b>

## 1. Aanhef

Het dagelijks bestuur van Waterschap Limburg heeft op 18 januari 2017 een aanvraag ontvangen van de gemeente Venlo, Postbus 3434, 5902 RK te Venlo om een vergunning als bedoeld in hoofdstuk 6 van de Waterwet (Wtw) voor het verrichten van handelingen in een watersysteem of beschermingszone waarvoor krachtens verordening van het waterschap een vergunning vereist is.

In het voorliggende geval wordt vergunning gevraagd voor:

- het verlengen en hebben van een duiker inclusief inspectieput in het primair oppervlaktewaterlichaam Schandelsebeek.

De aanvraag is geregistreerd onder nummer: 2017-Z1040 (OLO aanvraagnummer 2755719).

## 2. Conclusie

Een vergunning moet wegens artikel 6.21 van de Waterwet worden geweigerd voor zover verlening daarvan niet verenigbaar is met de doelstellingen, zoals bedoeld in artikel 2.1 van de Waterwet.

Het belang bij het verkrijgen van een watervergunning is afgewogen tegen de algemene doelstellingen van het waterbeheer en de waterhuishoudkundige belangen die door de Waterwet, door de Keur Waterschap Peel en Maasvallei 2013 en de bij de Keur behorende beleidsregels worden beschermd.

Met het in de vergunning opnemen van voorschriften wordt gewaarborgd dat de te bereiken doelstellingen zoals bedoeld in artikel 2.1 van de Waterwet worden beschermd. Op grond van de overwegingen in samenhang met de vereisten die voortvloeien uit de waterwetgeving wordt de gevraagde vergunning onder voorschriften verleend.

## 3. Besluit

Gelet op de bepalingen van de Waterwet, het Waterbesluit, de Waterregeling, het besluit van het Algemeen Bestuur van het waterschap Limburg van 2 januari 2017 betreffende keuren, leggers en bijbehorende beleidsregels, het besluit van het Dagelijks Bestuur van het waterschap Limburg van 3 januari 2017 betreffende de algemene regels en beleidsregels vergunningverlening (behorende bij de keuren van de fusiewaterschappen) van Waterschap Limburg per 1 januari 2017, de Keur van Waterschap Peel en Maasvallei (2013), de Algemene wet bestuursrecht, de overige bij de waterwetgeving behorende besluiten en regelingen en de hieronder vermelde overwegingen besluit het dagelijks bestuur als volgt:

1. de gevraagde vergunning als bedoeld in hoofdstuk 6 van de Waterwet juncto artikel 3.2, lid 1 van de Keur Waterschap Peel en Maasvallei 2013 aan de gemeente Venlo, Postbus 3434, 5902 RK te Venlo te verlenen voor het verlengen en hebben van een duiker inclusief inspectieput in het primair oppervlaktewaterlichaam Schandelsebeek;
2. de aanvraag deel uit te laten maken van de vergunning;
3. de situatietekening en de tekening deel uit te laten maken van de vergunning (bijlage 2 en 3);
4. aan de vergunning de in hoofdstuk 5 opgenomen voorschriften te verbinden met het oog op de in artikel 2.1 van de Waterwet genoemde doelstellingen.

Voor een toelichting op de in deze vergunning vermelde begrippen wordt verwezen naar bijlage 1 van deze vergunning.

#### **4. Ondertekening**

Het dagelijks bestuur,  
krachtens mandaat,

Geert Vogels  
teammanager vergunningen en plantoetsing

## 5. Voorschriften

### 5.1 Voorschriften van algemene aard

#### **Voorschrift 1**

##### *Aanwezigheid vergunning*

De vergunninghouder (of degene die de werkzaamheden uitvoert) draagt er zorg voor dat een exemplaar van deze vergunning (of een kopie) op de locatie van de werkzaamheden aanwezig is en tijdens een inspectie kan worden getoond aan een toezichthouder van het waterschap.

#### **Voorschrift 2**

##### *Beheer en onderhoud*

1. De op grond van deze vergunning aanwezige werken moeten doelmatig functioneren, in goede staat van onderhoud verkeren en worden gehouden en met zorg worden bediend.
2. Door het waterschap kunnen bij het onderhoud van het werk nadere aanwijzingen worden gegeven. De vergunninghouder zorgt ervoor dat de gegeven aanwijzingen terstond worden opgevolgd.
3. De vergunninghouder zorgt er tijdens de uitvoering van de werken voor dat het plegen van onderhoud aan het oppervlaktewaterlichaam mogelijk blijft.

#### **Voorschrift 3**

##### *Contactpersoon*

1. De vergunninghouder is verplicht één of meer personen aan te wijzen die in het bijzonder belast is (zijn) met het toezien op de naleving van deze vergunning, waarmee door of namens de waterbeheerder in spoedgevallen overleg kan worden gevoerd.
2. De vergunninghouder deelt schriftelijk, binnen veertien dagen nadat deze vergunning inwerking is getreden, de waterbeheerder de naam, het adres en het telefoonnummer mee van degene(n) die door of vanwege hem is (zijn) aangewezen voor de taken als bedoeld in lid 1 van dit voorschrift.
3. Wijzigingen ten opzichte van lid 2 van dit voorschrift moeten binnen 14 dagen schriftelijk worden gemeld.
4. Zowel de melding van de contactperso(o)n(en) zoals genoemd in lid 2 van dit voorschrift als de wijzigingen als bedoeld in lid 3 van dit voorschrift kunnen worden gedaan aan het dagelijks bestuur van het waterschap. Dit kan door een e-mail te sturen naar [handhaving@waterschaplimburg.nl](mailto:handhaving@waterschaplimburg.nl).
5. In afwijking van het tweede lid van dit voorschrift hoeven geen contactpersonen te worden gemeld wanneer deze reeds bij eerdere vergunningverlening zijn gemeld en er geen wijzigingen zoals bedoeld in lid 3 van dit voorschrift zijn opgetreden.

#### **Voorschrift 4**

##### *Calamiteiten en/of bijzondere omstandigheden*

Als de vergunninghouder als gevolg van calamiteiten en/of bijzondere omstandigheden niet aan de vergunningvoorschriften kan voldoen, moet hij dit direct melden (tijdens kantooruren via telefoonnummer (077) 38 91 111) of via het “Meldpunt Water”: 0800-0341 (dit is 7 dagen per week en 24 uur per dag bereikbaar) en schriftelijk bevestigen aan het dagelijks bestuur van het waterschap. Dit kan door een e-mail te sturen naar [handhaving@waterschaplimburg.nl](mailto:handhaving@waterschaplimburg.nl). De aanwijzingen die gegeven worden door of namens het dagelijks bestuur moeten direct worden opgevolgd.

#### **Voorschrift 5**

##### *Melden rechtsopvolger en adreswijziging*

1. De vergunning geldt voor de vergunninghouder en diens rechtsopvolgers. Nieuwe vergunninghouders moeten de overgang binnen 4 weken na rechtsopvolging schriftelijk melden aan het dagelijks bestuur van het waterschap. Dit kan door een e-mail te sturen naar [handhaving@waterschaplimburg.nl](mailto:handhaving@waterschaplimburg.nl).
2. De vergunninghouder moet een adreswijziging binnen 4 weken schriftelijk melden aan het dagelijks bestuur van het waterschap. Dit kan door een e-mail te sturen naar [handhaving@waterschaplimburg.nl](mailto:handhaving@waterschaplimburg.nl).

#### **Voorschrift 6**

##### *Melding startdatum werkzaamheden*

De vergunninghouder moet de startdatum van de werkzaamheden waarvoor vergunning is verleend, ten minste één week van tevoren melden aan het dagelijks bestuur van het waterschap. Dit kan door een e-mail te sturen naar [handhaving@waterschaplimburg.nl](mailto:handhaving@waterschaplimburg.nl). Indien de melding achterwege blijft, kan het waterschap de werkzaamheden stilleggen.

#### **Voorschrift 7**

##### *Schade*

1. De vergunninghouder moet alle redelijkerwijs mogelijke maatregelen treffen, om te voorkomen dat het waterschap, dan wel derden, schade lijden ten gevolge van het gebruik van de vergunning.
2. De vergunninghouder meldt schade aan waterstaatkundige voorzieningen en/of verstoring van de waterhuishouding als gevolg van zijn handelen onmiddellijk aan het dagelijks bestuur van het waterschap. Dit kan door een e-mail te sturen naar [handhaving@waterschaplimburg.nl](mailto:handhaving@waterschaplimburg.nl).

### **Voorschrift 8**

*Toepassen, wijzigen en opruimen (hulp)werken*

1. De volgens deze vergunning te verrichten werkzaamheden moeten na aanvang zo spoedig mogelijk worden voltooid. Direct nadat de werken voltooid zijn, zorgt de vergunninghouder voor het opruimen en afvoeren van alle daarbij gebruikte werktuigen, materialen en (hulp)werken, en ook de resterende (niet gebruikte) materialen en het afval.
2. Hulpconstructies en/of hulpwerken mogen alleen toegepast worden na schriftelijke toestemming van het dagelijks bestuur van het waterschap.
3. De aangebrachte/gemaakte werken moeten door en op kosten van de vergunninghouder worden onderhouden voor de duur van de vergunning.

### **Voorschrift 9**

*Geldigheid vergunning*

Binnen drie jaar na het verlenen van deze vergunning dienen de in deze vergunning opgenomen werken en/of werkzaamheden te zijn voltooid. Indien binnen 3 jaar na het verlenen van deze vergunning de werken en/of werkzaamheden niet zijn voltooid, dan kan deze vergunning worden ingetrokken.

## **5.2 Voorschriften voor het uitvoeren van handelingen in een watersysteem of beschermingszone waarvoor krachtens verordening van het waterschap vergunning is vereist**

### **5.2.1 Algemeen oppervlaktewaterlichaam**

### **Voorschrift 10**

1. Tijdens de uitvoering van de werken mag de doorstroming van het oppervlaktewaterlichaam niet worden gestremd of belemmerd.
2. De oevers van het oppervlaktewaterlichaam moeten (ter plaatse van het waterstaatswerk) erosiebestendig worden afgewerkt.
3. Na het gereedkomen moeten alle door de werkzaamheden ontstane beschadigingen aan de oevers of de waterbodem worden hersteld en moeten verondiepingen of vernauwingen van het oppervlaktewaterlichaam worden verwijderd. Ook drijfvuil moet worden verwijderd.
4. Bij gehele of gedeeltelijke vervanging, opruiming of vernieuwing van de werken, moeten de onderdelen van de bestaande werken die geen functie meer hebben geheel worden verwijderd.

## 5.2.2 Overige (technische) voorschriften

### Voorschrift 11

1. De locatie van de te verlengen duiker inclusief inspectieput is aangegeven op de bij deze vergunning behorende tekeningen (bijlage 2 en 3), nabij de RD-coördinaten: X = 209.528, Y = 383.382.
2. De te verlengen duiker mag de doorstroming van het oppervlaktewaterlichaam niet stremmen of belemmeren. Hieraan wordt in ieder geval voldaan als de duiker vlak wordt gelegd conform de hieronder genoemde maatvoering:

Soort/type duiker	Duiker ten behoeve van verkeersveiligheid
Vorm	Rond
Instroom	Voorzien van vuilrooster
Diameter	0,6 meter
Lengte	Max. 30 meter
Hoogte BOB	16,80 meter + NAP (afwijking max. 10 cm)

Indien uit de revisiegegevens blijkt dat is afgeweken van de hierboven genoemde maatvoering, zal een beoordeling plaatsvinden van de feitelijke situatie. De beoordeling richt zich op de effecten die de, in afwijking van de hierboven genoemde maatvoering, gelegde duiker heeft op de doorstroming van het oppervlaktewaterlichaam. Deze beoordeling kan er toe leiden dat de ligging van de duiker moet worden aangepast.

3. De duiker dient zodanig aangelegd te worden dat deze niet kan vervormen en/of verzakken en niet binnen tien meter van een ander kunstwerk ligt.
4. De verbindingen tussen de duikerelementen moeten waterdicht zijn.
5. Ter plaatse van de grondaanvulling mogen de taluds niet steiler worden aangelegd dan 1:1.
6. De duiker moet steeds vrij worden gehouden van bagger, planten of andere doorstromingsbelemmeringen.

## 6. Aanvraag

### 6.1 Algemeen

De gemeente Venlo, Postbus 3434, 5902 RK te Venlo vraagt een vergunning aan om ter hoogte van de RD-coördinaten: X = 209.528, Y = 383.382, kadastraal bekend als gemeente Arcen en Velden, sectie H, nummer 383 en sectie I, nummer 8, een inspectieput met duiker aan te leggen als verlenging van een wegduiker Rijksweg N271. Om de verkeersveiligheid te waarborgen door verbreding van de Rijksweg dient de wegduiker verlengd te worden.

Omdat de verlenging van de wegduiker met maximaal 25 meter lengte en een diameter van 0,6 meter komt te liggen in het oppervlaktewaterlichaam Schandelsebeek in de gemeente Venlo, wordt vergunning aangevraagd op grond van hoofdstuk 6 van de Waterwet juncto artikel 3.2, lid 1 van de Keur Waterschap Peel en Maasvallei 2013 voor het uitvoeren van

Waterschap Roer en Overmaas en Waterschap Peel en Maasvallei zijn gefuseerd tot Waterschap Limburg.



handelingen in een watersysteem of beschermingszone waarvoor krachtens verordening van het waterschap vergunning is vereist.

## **6.2 Overgangsbesluit Waterschap Limburg**

In het besluit van het Algemeen Bestuur van het waterschap Limburg van 2 januari 2017, kenmerk 1606899 is besloten dat de keuren en de leggers watergangen en waterkeringen van de waterschappen Peel en Maasvallei en Roer en Overmaas hun rechtskracht blijven behouden voor de gebieden van de voormalige waterschappen Peel en Maasvallei en Roer en Overmaas totdat deze door het algemeen bestuur van het waterschap Limburg zijn ingetrokken. De onderhavige vergunningaanvraag is gelegen binnen het gebied van het voormalige waterschap Peel en Maasvallei. De Keur van Waterschap Peel en Maasvallei 2013 geldt als een keur zoals bedoeld in artikel 78 van de Waterschapswet. Dit betekent dat onderhavige vergunningaanvraag wordt getoetst aan de Keur van Waterschap Peel en Maasvallei 2013.

Ten aanzien van de bij de Keur behorende beleidsregels en algemene regels is in het besluit van het Dagelijks Bestuur van het waterschap Limburg van 2 januari 2017, kenmerk 1606899 besloten dat de bij de Keur behorende beleidsregels en hierop gebaseerde algemene regels van de waterschappen Peel en Maasvallei en Roer en Overmaas hun rechtskracht blijven behouden voor de gebieden van de voormalige waterschappen Peel en Maasvallei en Roer en Overmaas totdat deze door het algemeen bestuur van het waterschap Limburg zijn ingetrokken. De Beleidsregels vergunningverlening Waterschap Roer en Overmaas en andere bij de Keur van Waterschap Roer en Overmaas behorende beleidsregels blijven derhalve hun gelding behouden. Dit betekent dat onderhavige vergunningaanvraag wordt getoetst aan de voornoemde Beleidsregels.

## **6.3 Handelingen waarvoor vergunning wordt aangevraagd**

Op grond van artikel 3.2, lid 1 van de Keur Waterschap Peel en Maasvallei 2013 is het verboden om zonder vergunning gebruik te maken van een waterstaatswerk of bijbehorende beschermingszone door, anders dan in overeenstemming met de waterhuishoudkundige functie(s) daarin, daarop, daarboven, daarover of daaronder handelingen te verrichten, werken te behouden of vaste substanties of voorwerpen te laten staan, te vervoeren of te liggen.

Gezien het bovenstaande wordt vergunning gevraagd voor:

- het verlengen en hebben van een duiker inclusief inspectieput in het primair oppervlaktewaterlichaam Schandelsebeek in de gemeente Venlo.

De aanvraag maakt deel uit van deze vergunning. Daarom zal in de overwegingen van deze vergunning alleen ingegaan worden op de hoofdlijnen van de aanvraag.

Waterschap Roer en Overmaas en Waterschap Peel en Maasvallei zijn gefuseerd tot Waterschap Limburg.

### *Beschrijving van het oppervlaktewaterlichaam*

Het oppervlaktewaterlichaam Schandelsebeek is als primair water opgenomen op de Legger van Oppervlaktewateren van Waterschap Peel en Maasvallei. De Schandelsebeek heeft een afvoerfunctie. In het Provinciaal Omgevingsplan Limburg 2014 is aan de Schandelsebeek een algemeen ecologische functie toegekend.

## **7. Toetsing van de aanvraag aan de doelstellingen van het waterbeheer**

### **7.1 Algemeen**

De Waterwet omschrijft in artikel 2.1 het toetsingskader voor de beslissing op de aanvraag. In dit artikel zijn de algemene doelstellingen aangegeven die richtinggevend zijn bij de uitvoering van het waterbeheer:

- a. voorkoming en waar nodig beperking van overstromingen, wateroverlast en waterschaarste;
- b. bescherming en verbetering van de chemische en ecologische kwaliteit van watersystemen;
- c. vervulling van maatschappelijke functies door watersystemen.

Deze doelstellingen vormen in onderlinge samenhang het toetsingskader bij vergunningverlening. Een vergunning wordt geweigerd indien de aanvraag niet verenigbaar is met de doelstellingen van het waterbeheer en het niet mogelijk is om de belangen van het waterbeheer door het verbinden van voorschriften of beperkingen voldoende te beschermen.

De doelstellingen zijn geconcretiseerd via normen en beleid ten aanzien van veiligheid, waterkwantiteit, waterkwaliteit en maatschappelijke functievervulling door watersystemen. De uitwerking hiervan vindt plaats in de Waterwet, de Omgevingsverordening Limburg, de Keur Waterschap Peel en Maasvallei 2013, het Provinciaal Waterplan 2016-2021, het Waterbeheerplan 2016-2021 alsmede in de beleidsregels van het waterschap. De vastgestelde normen en beleid zijn richtinggevend bij de toetsing of een aangevraagde handeling verenigbaar is met de doelstellingen voor het waterbeheer.

Bij de beoordeling van de vergunningaanvraag richt het dagelijks bestuur zich volgens het toetsingskader op de effecten van uw initiatief op de punten a. tot en met c. zoals hierboven aangegeven. Aan de hand van het in dit hoofdstuk beschreven toetsingskader volgt in paragraaf 7.2 de toetsing van de aanvraag aan de doelstellingen van het waterbeheer.

## 7.2 Overwegingen voor het uitvoeren van handelingen in een watersysteem of beschermingszone waarvoor krachtens verordening van het waterschap vergunning is vereist

### Beleid

Volgens de Waterwet is het waterschap de regionale waterbeheerder voor het stellen van gebods- en verbodsbepalingen met betrekking tot de bij het waterschap in beheer zijnde watersystemen, inhoudende de oppervlaktewater- en grondwaterlichamen en de waterkeringen. Via een Keur kunnen waterschappen nadere regels stellen waarmee handelingen van derden op (onderdelen van) het watersysteem worden geregeld, waarbij rekening wordt gehouden met regionale omstandigheden.

De aanvraag van deze vergunning is voor wat betreft het uitvoeren van handelingen in een oppervlaktewaterlichaam getoetst aan:

- artikel 3.2, lid 1 van de Keur Waterschap Peel en Maasvallei 2013;
- de Beleidsregel waterkwantiteit: “duikers en overkluizingen”.

Voor de toepassing van de Keur heeft het waterschapsbestuur beleidsregels vastgesteld die richtinggevend zijn voor op grond van de Keur te nemen besluiten.

Het doel van de beleidsregels is erop gericht om de negatieve invloed te beperken die duikers en overkluizingen kunnen hebben op de functie van het oppervlaktewaterlichaam en op het onderhoud ervan.

### Toetsing beleid

Het waterschap streeft naar een robuust watersysteem met zoveel als mogelijk open water. Om deze reden wil het waterschap het aantal duikers in het oppervlaktewatersysteem beperken. In de beleidsregels “duikers en overkluizingen” is aangegeven welke duikers met een bepaalde functie worden toegestaan. Hierbij heeft de belangenafweging reeds plaatsgevonden. In de beleidsregel is onder andere aangegeven dat het kruisen van een watergang met een algemeen verkeersbelang wordt gezien als een groot belang. De gevraagde duiker kan derhalve conform de beleidsregel “duikers en overkluizingen” worden vergund.

### Toetsing watergangen

Aanvragen om een vergunning van de Keur voor activiteiten in of nabij watergangen worden, voor zover voor de betreffende activiteit geen absoluut verbod geldt, getoetst aan:

- afname bergingscapaciteit watergang;
- afname doorstroomcapaciteit watergang;
- stabiliteit taluds;
- negatief effect op waterkwaliteit;
- negatief effect op ecologie;

Waterschap Roer en Overmaas en Waterschap Peel en Maasvallei zijn gefuseerd tot Waterschap Limburg.

- negatief effect op grondwaterregime;
- mogelijkheid van doelmatig onderhoud watergang.

Het aanleggen en hebben van een duiker heeft op de aangevraagde locatie geen negatieve consequenties voor de bovengenoemde criteria mits voldaan wordt aan de bij deze vergunning behorende voorschriften.

### **Belangenafweging**

- Het belang van de aanvrager bij het verkrijgen van een vergunning is afgewogen tegen de waterhuishoudkundige belangen die door de Keur Waterschap Peel en Maasvallei 2013 alsmede de Beleidsregel waterkwantiteit: “duikers en overkluizingen” worden beschermd.
- Uit de belangenafweging is gebleken dat bij honorering van de aanvraag, met inachtneming van de aan dit besluit verbonden voorschriften, de zorg voor de waterhuishouding en het oppervlaktewaterlichaam voldoende wordt gewaarborgd.

## **8. Procedure**

### **8.1 Algemeen**

De aanvraag is op 18 januari 2017 bij het waterschap ingediend door de gemeente Venlo, Postbus 3434, 5902 RK te Venlo, is geregistreerd onder nummer 2017-Z1040 (OLO aanvraagnummer 2755719) en omvat de volgende stukken:

- aanvraagformulier watervergunning;
- bijlage: tekeningen.

De voorbereiding van de vergunning op grond van de Waterwet heeft conform het gestelde in afdeling 4.1.2. van de Algemene wet bestuursrecht (Awb) plaatsgevonden.

## **9. Bezwaar en beroep**

1. Op grond van de Algemene wet bestuursrecht kunnen belanghebbenden gedurende een periode van zes weken vanaf de dag na de bekendmaking tegen deze vergunning een bezwaarschrift indienen. Het bezwaarschrift moet worden gericht aan het dagelijks bestuur van Waterschap Peel en Maasvallei, Postbus 185, 6130 AD te Sittard.

Het bezwaarschrift dient te worden ondertekend en moet ten minste bevatten:

- a. naam en adres van de indiener;
- b. dagtekening;
- c. omschrijving van het besluit waartegen het bezwaar is gericht;
- d. de gronden van bezwaar.

2. De vergunning treedt in werking na de bekendmaking. Op grond van artikel 6:16 van de Algemene wet bestuursrecht schorst het bezwaar de werking van dit besluit niet. Gelet hierop kan, indien tegen dit besluit bezwaar wordt aangetekend en onverwijld spoed gelet op de betrokken belangen dit vereist, gedurende de bezwaartermijn tevens een verzoek om een voorlopige voorziening worden ingediend.

Het verzoek tot het treffen van een voorlopige voorziening moet worden gericht aan de Voorzieningenrechter van de Sector bestuursrecht van Rechtbank Limburg, locatie Roermond, Postbus 950, 6040 AZ Roermond. U kunt ook digitaal een voorlopige voorziening aanvragen bij genoemde rechtbank via <http://loket.rechtspraak.nl/bestuursrecht>. Daarvoor moet u wel beschikken over een elektronische handtekening (DigiD). Kijk op de genoemde site voor de precieze voorwaarden. Voor het treffen van een voorlopige voorziening is een griffierecht verschuldigd.

Wij verzoeken u vriendelijk om een afschrift van het verzoek tot het treffen van een voorlopige voorziening toe te zenden aan Waterschap Peel en Maasvallei, Postbus 185, 6130 AD te Sittard.

3. Vergunninghouder moet er rekening mee houden dat er naast de onderhavige vergunning, voor de handelingen waarop de vergunning betrekking heeft, tevens een vergunning en/of ontheffing en/of meldingsplicht vereist kan zijn op grond van andere regelgeving.

### **Bijlage 1: Begripsbepalingen**

Behorende bij de vergunning van het dagelijks bestuur van heden, nr. 2017-Z1040.

In deze vergunning wordt verstaan onder:

- 'aanvraag': de aan deze vergunning ten grondslag liggende aanvraag van 18 januari 2017;
- 'bevoegd gezag': het dagelijks bestuur van Waterschap Limburg;
- 'duiker': een kokervormige constructie met als doel de wederzijdse verbinding tussen oppervlaktewater te waarborgen met het oog op het realiseren van een toegang tot een perceel of het kruisen van het oppervlaktewaterlichaam met een openbare weg, waarbij in principe de bodem van de waterloop, in tegenstelling tot die van een brug, wordt onderbroken;
- 'legger': legger als bedoeld in artikel 5.1 van de Waterwet of in artikel 78, tweede lid, van de Waterschapswet;
- 'onderhoudsplichtigen': degenen die in de legger of in artikel 2.12 van de Keur Waterschap Peel en Maasvallei 2013 tot het verrichten van gewoon of buitengewoon onderhoud aan waterstaatswerken zijn aangewezen;
- 'ongewoon voorval': een voorval waardoor nadelige gevolgen voor het oppervlaktewaterlichaam zijn ontstaan of dreigen te ontstaan;
- 'ontvangstdatum aanvraag': eerste datum dat de aanvraag ontvangen is bij het dagelijks bestuur van Waterschap Limburg;
- 'oppervlaktewaterlichaam': samenhangend geheel van vrij aan het aardoppervlak voorkomend water, met de daarin aanwezige stoffen, alsmede de bijbehorende bodem, oevers en, voor zover uitdrukkelijk aanwezig krachtens de Waterwet, drogere oevergebieden, alsmede flora en fauna;
- 'overkluizing': een duiker, met dien verstande dat van een overkluizing sprake is indien deze niet wordt aangelegd met als oogmerk het realiseren van een toegang tot een perceel of het kruisen van het oppervlaktewaterlichaam met een openbare weg;
- 'vergunninghouder': diegene die krachtens deze vergunning handelingen verricht zoals deze in artikel 6.2 tot en met 6.5 van de Waterwet zijn opgenomen en in staat is naleving van het gestelde in deze vergunning te borgen;
- 'waterbeheerder': het dagelijks bestuur van Waterschap Limburg;
- 'waterhuishoudkundige functie': de functie die de provincie en/of het waterschap aan het waterstaatswerk heeft toegekend;
- 'waterstaatswerk': oppervlaktewaterlichaam, meanderzone, bergingsgebied, waterkering, ondersteunend kunstwerk en bijbehorende onderhoudsstroken en beschermingszones, dat als zodanig in de legger is aangegeven;
- 'watersysteem': samenhangend geheel van een of meer oppervlaktewaterlichamen en grondwaterlichamen, met bijbehorende bergingsgebieden, waterkeringen en ondersteunende kunstwerken;
- 'watervergunning': watervergunning als bedoeld in artikel 1.1 van de Waterwet;
- 'werken': bouwwerk, weg- of waterbouwkundig werk of anderszins functionele toepassing van een bouwstof;

Waterschap Roer en Overmaas en Waterschap Peel en Maasvallei zijn gefuseerd tot Waterschap Limburg.

- ‘werkzaamheden’: het maken, aanleggen, houden, onderhouden en opruimen van het op grond van de vergunning (te behouden) werk.

## Bijlage 2: Situatietekening

Legenda	
■	Afsluitmiddel
●	spindelshuif
○	terugslagklep
■	Bodemval
■	Brug
	Coupure
■	Duiker
■	Gemaal
	Lozing
	Onttrekking
○	Put
×	Pomplocatie
■	Stuw
■	Vaste dam
■	Verdediging
■	Vispassage
○	Voerde
■	Vuilvang
■	Zandvang
+	Overig vastgoed (punt)
■	Vastgoedelement lijn
■	Vastgoedelement vlak
■	Hydro object
■	<all other values>
—	overig
—	primair
—	secundair
—	tertiair
—	Watergang primair vaknummer
—	Watergang secundair vaknummer

Auteur:  
Datum: 03-02-2017  
Schaal: 1:3.000

### Duiker inclusief inspectieput Gemeente Venlo N271 wegverbreding

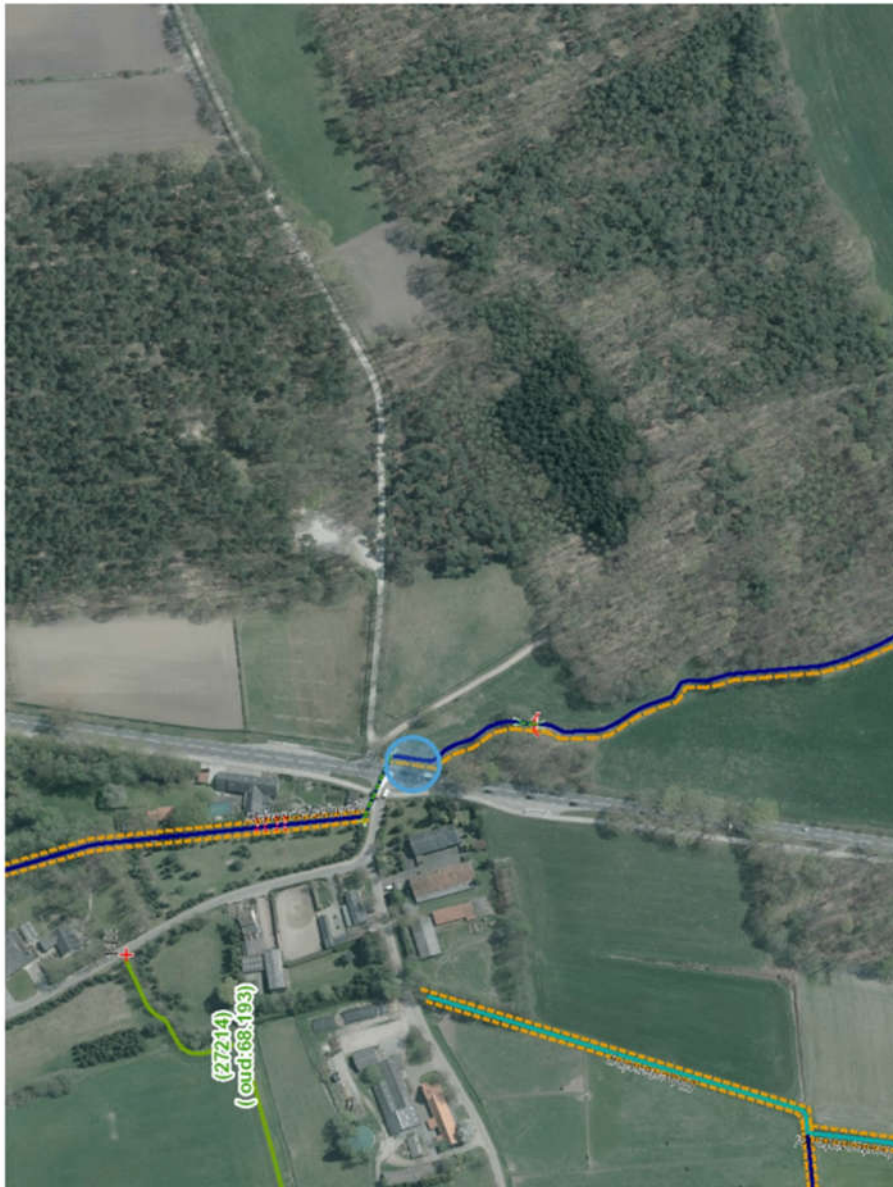

Aan deze tekening kunnen geen rechten worden ontleend © 2011  
Alle rechten voorbehouden

GeoWeb  
Copyright © 2014 epi Nederland B.V., Geonix Nederland B.V.  
**GEOWEB**

Waterschap Roer en Overmaas en Waterschap Peel en Maasvallei zijn gefuseerd tot Waterschap Limburg.



**Bijlage 3: Tekening**

Behorende bij de vergunning van het dagelijks bestuur van heden, nr. 2017-Z1040.

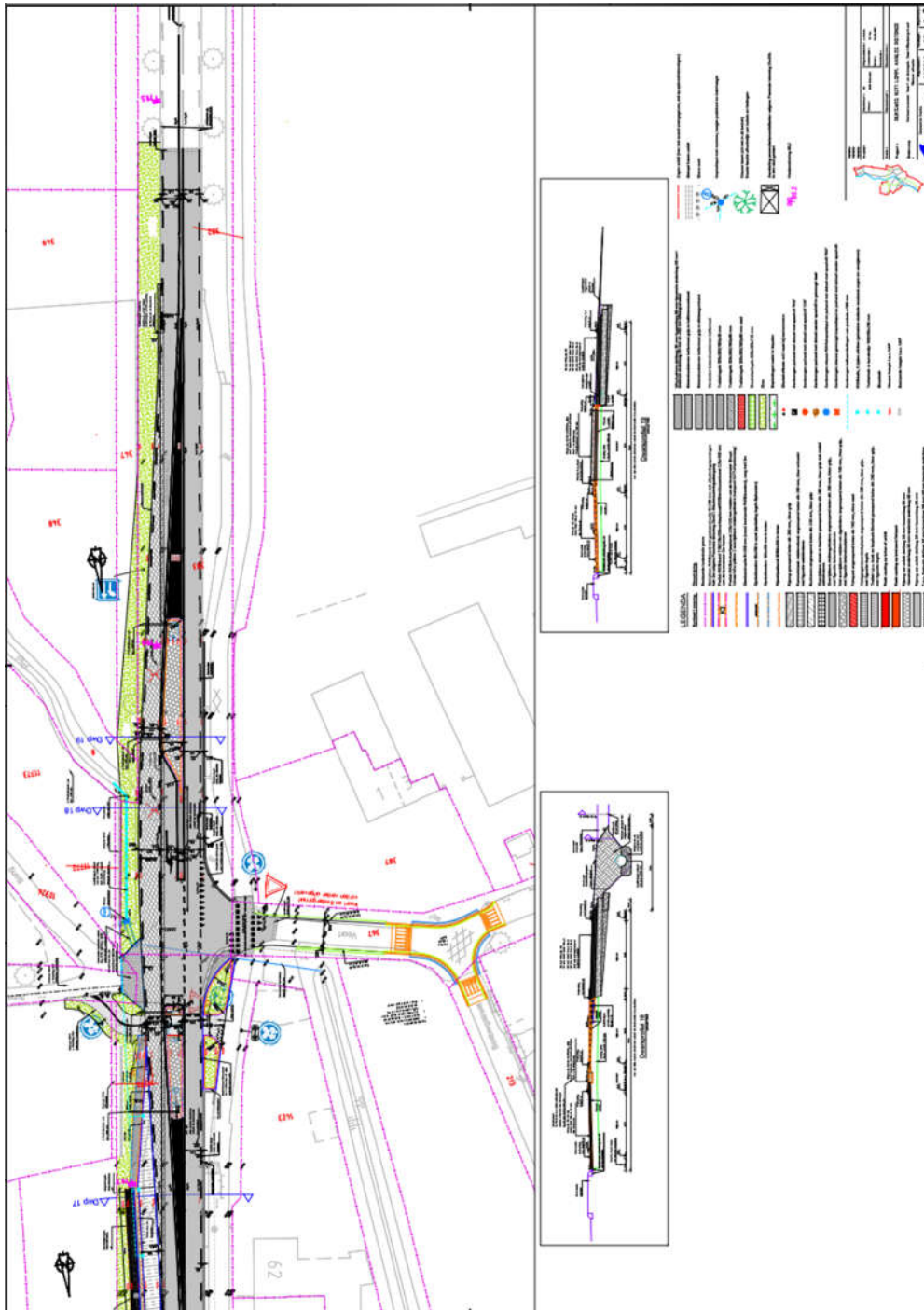

Waterschap Roer en Overmaas en Waterschap Peel en Maasvallei zijn gefuseerd tot Waterschap Limburg.

