

Quick scan natuur

Bemmel, Houtakker 2

Gemeente Lingewaard

Datum: 20 april 2017
Projectnummer: 160472

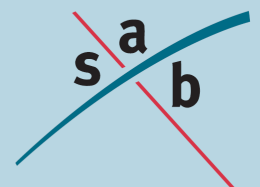

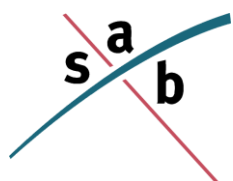

SAB
Postbus 479
6800 AL Arnhem
tel: 026 - 357 69 11
fax: 026 - 357 66 11

Auteur: D. Meriën, R. van Gestel
Tweede lezer: E. Verkaik
Project: Bemmel, Houtakker
Projectnummer: 160472

INHOUD

1	Inleiding	3
1.1	Aanleiding	3
1.2	Plangebied	3
2	Wettelijk kader	7
2.1	Gebiedsbescherming	7
2.2	Soortenbescherming	9
2.3	Bescherming houtopstanden	11
3	Quick scan natuur	13
3.1	Onderzoeksmethode	13
3.2	Gebiedsbescherming	13
3.3	Soortenbescherming	15
3.4	Bescherming houtopstanden	19
4	Conclusie en advies	20
4.1	Gebiedsbescherming	20
4.2	Soortenbescherming	20
4.3	Bescherming houtopstanden	22
4.4	Vervolgstappen	22

Bijlage 1: Geraadpleegde literatuur

1 Inleiding

1.1 Aanleiding

Aan bedrijventerrein de Houtakker 2 te Bommel bevindt zich een agrarisch perceel. Het bedrijf Rent-All B.V. is voornemens om op deze locatie nieuwbouw te realiseren.

Voor de vaststelling van een nieuw bestemmingsplan is het noodzakelijk dat de haalbaarheid ervan wordt aangetoond. Er dient daarom vanuit de ecologie onderzocht te worden of met de ruimtelijke ontwikkelingen die het plan toestaat sprake is van overtreding van de geldende natuurwet- en regelgeving. Voorliggende rapportage zet door middel van een quick scan natuur uiteen of met de ruimtelijke ontwikkeling mogelijk sprake kan zijn van het verstoren van beschermde natuurgebieden en soorten en of nader onderzoek hiernaar noodzakelijk is.

1.2 Plangebied

1.2.1 *Huidige situatie*

Het plangebied bevindt zich aan de rand van Bommel (gemeente Lingewaard, provincie Gelderland). Bommel ligt in het stroomgebied van Waal, Nederrijn en Linge tussen Arnhem en Nijmegen. In de omgeving van Bommel liggen veel agrarische gronden en andere kleine dorpen en steden als Gendt, Huissen en Elst. De voor Bommel belangrijkste verkeersader is de A15. Het plangebied ligt nabij de N839.

Het plangebied ligt aan de rand van de dorpskern en bestaat uit twee delen; een groot deel en een iets kleiner deel net ten zuiden van het grote deel. Het plangebied wordt ten noorden en ten westen begrensd door de Karstraat. Ten oosten ligt de N839 en ten zuiden ligt een agrarisch perceel. Rondom het plangebied staan enkele bomenrijen en liggen droge, of deels watervoerende sloten. Navolgende afbeeldingen geven de globale ligging van het plangebied weer.

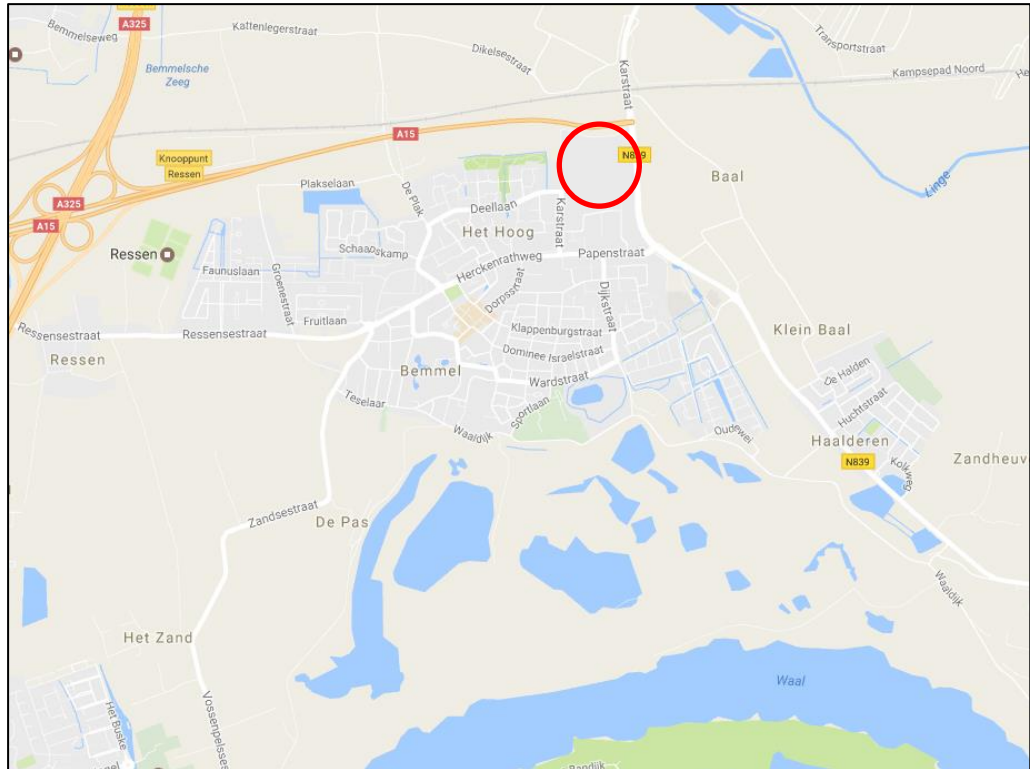

Topografische kaart met de globale ligging van het plangebied (rood omkaderd). Bron: Google Maps. Bewerking: SAB.



Luchtfoto met de globale ligging van het plangebied (rood omkaderd). Bron: Google Earth. Bewerking: SAB.

Op 31 maart 2017 is een veldbezoek uitgevoerd. Het plangebied bestaat uit een agrarisch perceel, gebruikt voor maisteelt. Op het gebied staan twee betonnen

bunkers. Rondom het plangebied liggen grotendeels droge sloten, slechts in een klein deel in het noordoosten van het plangebied is een sloot (waarschijnlijk niet permanent) watervoerend. Naast de sloten staan bomenrijen. Iets ten zuiden ligt het tweede, kleinere gedeelte van het plangebied. Navolgende afbeeldingen geven een impressie van het plangebied ten tijde van het veldbezoek.



Plangebied ten tijde van het veldbezoek.

1.2.2 Toekomstige situatie

De initiatiefnemer is voornemens een gebouw te realiseren dat zich oriënteert op de N15 en zich hier ook sterk op presenteert. Het bouwplan betreft vier onderling verspringende bouwdelen variërend in hoogte van 13 m tot 18 m hoog. Navolgende beelden geven een impressie van het plan. In het tweede gedeelte van het plangebied wordt beoogd een ontsluitingsweg te verbreden. Hiervoor moet een boom worden gekapt. De twee bunkers in het plangebied blijven behouden, maar zullen wel verplaatst worden naar de randen van het plangebied.

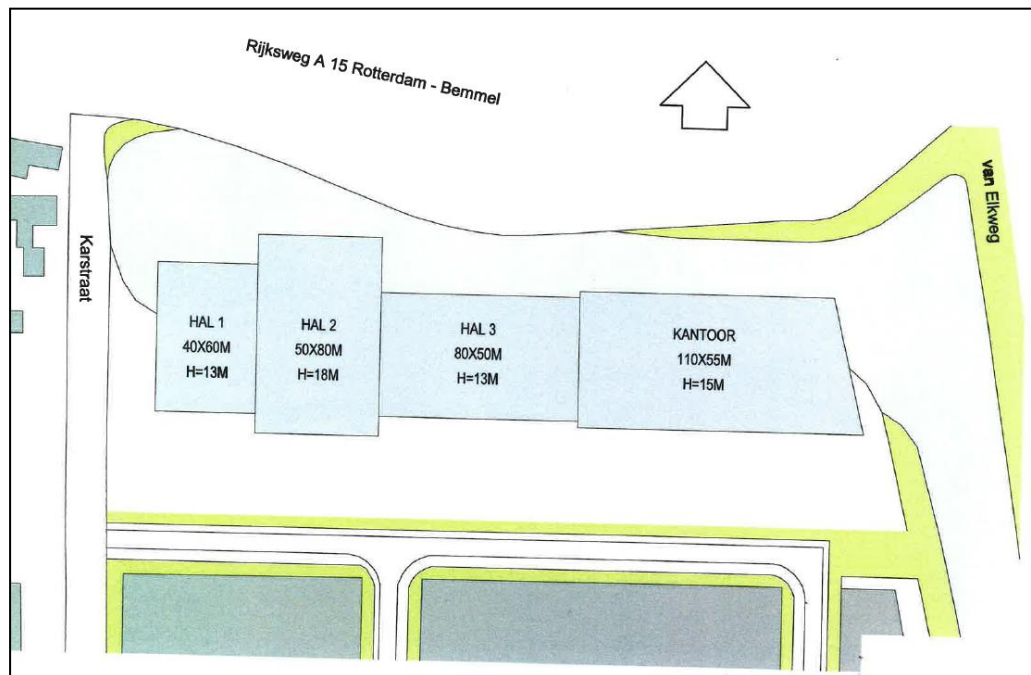

2 Wettelijk kader

De bescherming van natuur, zoals dat onderzocht wordt in voorliggende quick scan, is op te delen in gebiedsbescherming, soortenbescherming en de bescherming van houtopstanden. Bepaalde natuurgebieden worden beschermd door de Wet natuurbescherming en daarnaast is ook in provinciale verordeningen gebiedsbescherming vastgelegd, waaronder de bescherming van het Natuurnetwerk Nederland. Ook de bescherming van plant- en diersoorten en de bescherming van houtopstanden is geregeld in de Wet natuurbescherming.

2.1 Gebiedsbescherming

2.1.1 Inleiding

Op grond van artikel 2.1 van de Wet natuurbescherming kunnen natuurgebieden of andere gebieden die belangrijk zijn voor flora en fauna, door de Minister worden aangewezen ter uitvoering van de Vogelrichtlijn- en/of Habitatrichtlijn, de zogeheten Natura 2000-gebieden. Ook kan de Minister op grond van deze wet in enkele specifieke gevallen bijzondere nationale natuurgebieden aanwijzen. De Wet natuurbescherming draagt Gedeputeerde Staten daarnaast op, om in hun provincie te zorgen voor een landelijk ecologisch netwerk, genaamd Natuurnetwerk Nederland. De bescherming van dit natuurnetwerk wordt geregeld bij provinciale verordening. Daarnaast kunnen provincies bij provinciale verordening andere gebieden met bijzondere natuurwaarden beschermen, genaamd bijzondere provinciale natuurgebieden en bijzondere provinciale landschappen. Hieronder wordt een toelichting gegeven bij de verschillende vormen van gebiedsbescherming.

2.1.2 *Natura 2000-gebieden en bijzondere nationale natuurgebieden*

Voor alle Natura 2000-gebieden en bijzondere nationale natuurgebieden geldt op basis van artikel 1.11 van de Wet natuurbescherming een zorgplicht. Iedereen dient voldoende zorg in acht te nemen voor deze gebieden. Dit houdt onder meer in dat men negatieve gevolgen voor deze gebieden zoveel mogelijk beperkt door het nemen van alle maatregelen die redelijkerwijs kunnen worden verwacht. Voor Natura 2000-gebieden heeft deze zorgplicht een beperkte zelfstandige betekenis, volgens de Memorie van Toelichting. Dat heeft er mee te maken dat de Wet natuurbescherming voldoende instrumenten bevat om schadelijke handelingen in Natura 2000-gebieden te beperken.

2.1.2.1 Natura 2000-gebieden

Bij de aanwijzing van een Natura 2000-gebied worden voor het gebied instandhoudingsdoelstellingen voor te beschermen soorten en/ of habitats vastgesteld. Conform artikel 2.7, lid 2 van de Wet natuurbescherming is het verboden om zonder vergunning projecten of andere handelingen te realiseren of te verrichten die, gelet op deze instandhoudingsdoelstelling van een Natura 2000-gebied, de kwaliteit van de natuurlijke habitats en de habitats van soorten kunnen verslechteren, of een significant verstrend effect kunnen hebben op de soorten waarvoor het gebied is aangewezen. Verder geldt dat een plan, dat afzonderlijk of in combinatie met andere plannen of projecten, significante gevolgen kan hebben voor een Natura 2000-gebied, door een bestuursor-

gaan pas vastgesteld kan worden indien een passende beoordeling is gemaakt (artikel 2.7 lid 1).

Voor een plan of een project dat niet direct verband houdt met of nodig is voor het beheer van een Natura 2000-gebied, en dat afzonderlijk of in combinatie met andere plannen of projecten significante gevolgen kan hebben voor een Natura 2000-gebied, dient een passende beoordeling gemaakt te worden, van de gevolgen voor het Natura 2000-gebied, rekening houdend met de instandhoudingsdoelstellingen. Blijkt uit de passende beoordeling dat er geen aantasting plaatsvindt van de natuurlijke kenmerken van een Natura 2000-gebied, dan kan het betreffende plan worden vastgesteld, of kan voor de projecten door Gedeputeerde Staten een vergunning worden verleend. In bepaalde gevallen kan, ondanks dat uit de passende beoordeling blijkt dat aantasting van de natuurlijke kenmerken mogelijk is, een plan toch worden vastgesteld of kan een vergunning toch worden verleend. Er dient dan te worden voldaan aan de zogeheten ADC criteria. De ADC criteria houden in: i) dat er geen alternatieve oplossingen zijn, ii) dat er sprake is van dwingende redenen van groot openbaar belang en iii) dat de nodige compenserende maatregelen worden getroffen.

2.1.2.2 *Bijzondere nationale natuurgebieden*

In uitzonderlijke gevallen kan de Minister, op grond van artikel 2.11, bijzondere nationale natuurgebieden aanwijzen. De Minister kan dit doen voor een gebied dat is of wordt aangemeld als Habitatrichtlijngebied, maar nog niet definitief is aangewezen. Ook kan het voor een gebied dat nog geen onderdeel is van het Natura 2000-netwerk, maar waar compenserende maatregelen worden getroffen voor de realisatie van een project met significante gevolgen. Tot slot kan een gebied worden aangewezen in het geval dat dat noodzakelijk is in het kader van de Vogel- of Habitatrichtlijn, om een gunstige staat van instandhouding te realiseren. Ter bescherming van de bijzondere nationale natuurgebieden kan de Minister verschillende maatregelen nemen, waaronder toegangsbeperkingen tot het gebied, het gebruik maken van zijn of haar aanschrijvingsbevoegdheid en het treffen van behoud- en herstelmaatregelen in het gebied.

2.1.3 **Natuurnetwerk Nederland**

Ter bescherming van vogelsoorten, van soorten van de Habitatrichtlijn en van rode lijstsoorten dienen provincies, op basis van artikel 1.12 van de Wet natuurbescherming, zorg te dragen voor de totstandkoming en instandhouding van een samenhangend ecologisch netwerk, genaamd Natuurnetwerk Nederland (voorheen Ecologische Hoofdstructuur, EHS). De bescherming van dit netwerk gebeurt bij provinciale verordening. Daarnaast kunnen provincies bij provinciale verordening andere gebieden met bijzondere natuurwaarden beschermen, zoals weidevogelgebieden of ganzenfoeragegebied.

Voor Natuurnetwerk Nederland geldt, op basis van het Besluit algemene regels ruimtelijke ordening, dat ontwikkelingen niet mogen leiden tot een significante vermindering van de oppervlakte, kwaliteit of samenhang van de aanwezige natuur. Daarnaast mogen de instandhouding en ontwikkeling van de wezenlijke kenmerken en waarden van deze gebieden niet significant worden beperkt

De provincie Gelderland spreekt niet van Natuurnetwerk Nederland maar van het Gelders Natuurnetwerk (GNN) en de Groene Ontwikkelingszone (GO). Binnen het GNN en de GO staat de bescherming van de kernkwaliteiten centraal. De kernkwaliteiten bestaan uit bestaande natuurwaarden, uit nog te ontwikkelen potentiële waarden en omgevingscondities. Per saldo moet elke ontwikkeling in het GNN een verbetering van de betreffende kernkwaliteiten opleveren. In dat saldo zijn vergroting van de oppervlakte natuur en versterking van de ecologische samenhang belangrijke randvoorwaarden.

In een nieuw bestemmingsplan dat ligt binnen het GNN zijn geen nieuwe functies mogelijk, tenzij:

- geen reële alternatieven aanwezig zijn;
- sprake is van redenen van groot openbaar belang;
- de negatieve effecten op de kernkwaliteiten van het gebied, de oppervlakte en de samenhang zoveel mogelijk worden beperkt; en
- de overblijvende negatieve effecten op de kernkwaliteiten van het gebied, de oppervlakte en de samenhang gelijkwaardig worden gecompenseerd.

De GO heeft een dubbeldoelstelling. Er is ruimte voor economische ontwikkeling in combinatie met versterking van de ecologische samenhang tussen inliggende en aangrenzende natuurgebieden. Beschermd weidevogelgebieden en ganzenfoerageergebieden liggen voornamelijk in de GO (en voor het overige deel in het GNN). Door de samenhang met de aangrenzende en inliggende natuur van het GNN herbergt de GO ook kenmerkende natuurwaarden. Bij ruimtelijke ingrepen in de GO wordt onderscheid gemaakt tussen nieuwvestiging, uitbreiding van bestaande (en reeds in de GO gelegen) bestemmingen en de schaal/omvang van de ingreep (en daarmee het effect op de kernkwaliteiten). Tevens moet voor deze ontwikkelingen de ladder voor duurzame verstedelijking worden doorlopen.

De provincie Gelderland vindt het van belang dat de ganzenfoerageergebieden geschikt blijven voor ganzen. De provincie stuurt daarom op het behoud van de openheid en de rust in de beschermde ganzenfoerageergebieden. De provincie wil in de beschermde weidevogelgebieden een landbouwpraktijk stimuleren en in stand houden die rekening houdt met weidevogels.

2.2 Soortenbescherming

De bescherming van dier- en plantensoorten is geregeld in de Wet natuurbescherming.

2.2.1 *Verboden en zorgplicht*

Voor een aantal soorten is door middel van verboden een beschermingsregime opgenomen. Er is een apart beschermingsregime voor vogelrichtlijnsoorten (artikelen 3.1-3.4), voor habitatrichtlijnsoorten (artikelen 3.5-3.9) en voor andere soorten (artikelen 3.10 en 3.11).

Naast de beschermde plant- en diersoorten geldt op basis van artikel 1.11 van de Wet natuurbescherming voor al de in het wild levende soorten ook een zorgplicht. Iedereen dient voldoende zorg in acht te nemen voor deze soorten en hun directe leefomge-

ving. Dit houdt onder meer in dat men negatieve gevolgen voor aanwezige soorten zoveel mogelijk beperkt door het nemen van alle maatregelen die redelijkerwijs kunnen worden verwacht.

2.2.1.1 Vogelrichtlijnsoorten

Voor ruimtelijke ingrepen zijn de volgende verboden relevant: het is verboden om van nature in Nederland in het wild levende vogels opzettelijk te doden of te vangen, het is verboden opzettelijk nesten, rustplaatsen en eieren van deze soorten te beschadigen of te vernielen of nesten van vogels weg te nemen. Ook is het verboden deze soorten opzettelijk te storen wanneer dit van wezenlijke invloed is op de staat van instandhouding van de soort.

De verboden in de wet zorgen voor een goede bescherming van nesten van alle in het wild levende vogelsoorten tijdens het broedseizoen. Het vernielen van nesten is verboden en het verstoren van nesten is enkel toegestaan indien geen sprake is van een negatieve invloed op de staat van instandhouding van de betreffende vogelsoorten. Globaal loopt het broedseizoen van half maart tot half augustus, maar ook de nesten van broedende vogels buiten deze periode zijn beschermd. Daarnaast zijn van een aantal vogelsoorten de nesten jaarrond beschermd, dus ook als ze niet als broedlocatie worden gebruikt. Het betreft dan over het algemeen soorten die hun nest het gehele jaar als verblijfplaats gebruiken of soorten die niet in staat zijn om een eigen nest te bouwen.

2.2.1.2 Habitatrichtlijnsoorten

Voor ruimtelijke ingrepen zijn de volgende verboden relevant: het is verboden om soorten van de Habitatrichtlijn en van de verdragen van Bonn en Bern, in hun natuurlijke verspreidingsgebied opzettelijk te doden, te vangen of te verstoren, om eieren opzettelijk te vernielen, om voortplantings- of rustplaatsen te beschadigen en om planten van de Habitatrichtlijn en van het verdrag van Bern opzettelijk te ontwortelen of te vernielen.

2.2.1.3 Andere soorten

Naast de vogelrichtlijnsoorten en de habitatrichtlijnsoorten worden in de wet een aantal diersoorten en plantensoorten beschermd. Voor deze soorten zijn bij ruimtelijke ingrepen de volgende verboden relevant: het is verboden deze soorten opzettelijk te doden of te vangen, om de vaste voortplantings- of rustplaatsen te beschadigen en om de plantensoorten opzettelijk te ontwortelen of te vernielen.

2.2.2 **Opzetvereiste**

Bij veel van de hierboven genoemde verboden is er sprake van een opzetvereiste. Zo is het verboden om vogelnesten *opzettelijk* te beschadigen. In de wet wordt bij deze opzet uitgegaan van 'voorwaardelijke opzet'. Bij voorwaardelijke opzet is men zich bij het handelen bewust van de mogelijke negatieve consequenties, terwijl men de handeling toch uitvoert. Een voorbeeld van voorwaardelijke opzet is iemand die in het voorjaar een boom omzaagt en daarbij 'per ongeluk' een vogelnest beschadigt. De persoon had niet de opzet dit nest te beschadigen. Maar in de broedtijd van vogels is er wel een aanzienlijke kans dat er in een boom een vogel nestelt. Er kan daarom toch sprake zijn van opzettelijke beschadiging van het nest; voorwaardelijke opzet.

2.2.3 Vrijstelling, gedragscodes en ontheffing

Provinciale Staten kunnen in een verordening een vrijstelling verlenen van de bovenstaande verboden. De provincie Gelderland heeft besloten voor een aantal algemeen voorkomende zoogdiersoorten en amfibieën een vrijstelling te verlenen, voor handelingen die men verricht in het kader van ruimtelijke inrichting en ontwikkeling en voor handelingen in het kader van bestendig beheer en onderhoud. Het betreft de soorten aardmuis, bosmuis, bunzing, dwergmuis, dwergspitsmuis, egel, gewone bosspitsmuis, haas, hermelijn, huisspitsmuis, konijn, ondergrondse woelmuis, ree, rosse woelmuis, tweekleurige bosspitsmuis, veldmuis, vos, wezel, woelrat, bruine kikker, gewone pad, kleine watersalamander, meerkikker en middelste groene kikker.

Daarnaast zijn de in paragraaf 2.2.1 beschreven verboden niet van toepassing op handelingen die men uitvoert in het kader van ruimtelijke inrichting of ontwikkeling of bestendig beheer en onderhoud, wanneer men die handelingen uitvoert conform een goedgekeurde gedragscode. Gedragscodes kunnen daarbij zowel gebruikt worden voor de omgang met de vogelrichtlijnsoorten, de habitatrichtlijnsoorten als de andere beschermde soorten. Wel geldt voor de vogelrichtlijnsoorten en de habitatrichtlijnsoorten de aanvullende eis dat de handelingen die men uitvoert een wettelijk belang dienen uit de Vogelrichtlijn en Habitatrichtlijn. Het gaat dan onder meer om handelingen in het belang van de volksgezondheid, openbare veiligheid of ter bescherming van flora en fauna

Tot slot kunnen Gedeputeerde Staten, wanneer er geen andere bevredigende oplossing bestaat, onder bepaalde voorwaarde een ontheffing verlenen van de verboden. Ook hierbij geldt voor vogelrichtlijnsoorten en habitatrichtlijnsoorten dat aan de handelingen die men verricht een wettelijk belang van de Vogelrichtlijn respectievelijk de Habitatrichtlijn ten grondslag dient te liggen.

2.3 Bescherming houtopstanden

De bescherming van houtopstanden is geregeld in hoofdstuk 4 van de Wet natuurbescherming. Het is verboden houtopstanden geheel of gedeeltelijk te vellen of te doen vellen, zonder voorafgaande melding bij de provincie. Een houtopstand is hierbij gedefinieerd als een eenheid van bomen of struiken met een oppervlakte van ten minste 1.000 vierkante meter of een rijbeplanting die meer dan 20 bomen omvat. De wet schrijft verder voor dat wanneer een houtopstand geheel of gedeeltelijk is geveld, de grond binnen drie jaar moet worden herbeplant.

Bovenstaande bescherming geldt niet voor alle houtopstanden. De regels zijn niet van toepassing op houtopstanden op erven of in tuinen, op fruitbomen, op windschermen om boomgaarden, op naaldbomen bedoeld om te dienen als kerstbomen, op kweekgoed, op bepaalde beplantingen van wilgen of populieren, op bepaalde beplantingen bedoeld voor de productie van houtige biomassa en op houtopstanden binnen de, bij besluit van de gemeenteraad, vastgelegde grenzen van de bebouwde kom. Ook voor het dunnen van een houtopstand gelden de regels niet.

De provincie kan regels stellen ten aanzien van de meldingsplicht en de plicht tot herbeplanting. Ook kan de provincie een ontheffing verlenen ten behoeve van herbeplan-

ting op andere grond. Verder kan de provincie ontheffing verlenen en kan de provincie bij verordening vrijstelling verlenen van zowel de meldingsplicht als de plicht tot herbeplanting.

3 Quick scan natuur

3.1 Onderzoeksmethode

De quick scan natuur is gebaseerd op een biotoopinschatting door een ecooloog van SAB. Bij het opstellen van de quick scan natuur is gebruikgemaakt van de meest recente verspreidingsgegevens van soorten uit de Nationale Databank Flora en Fauna (NDFF). Voor aanvullende visualisering van deze gegevens wordt gebruikgemaakt van relevante literatuur. Bijlage 1 vermeldt de geraadpleegde bronnen.

Op 31 maart 2017 heeft een ecooloog van SAB het plangebied en de directe omgeving verkend. Doel van deze veldverkenning was om een indruk te krijgen van de habitats ter plaatse en om de geschiktheid voor de verschillende soortgroepen te beoordelen. Het veldbezoek heeft nadrukkelijk niet de status van een volledige veldinventarisatie. Het eenmalige veldbezoek geeft slechts een globaal beeld van aanwezige soorten en habitats op basis van een momentopname.

3.2 Gebiedsbescherming

3.2.1 *Wet natuurbescherming*

Het plangebied ligt niet in een gebied dat in het kader van de Wet natuurbescherming is aangewezen (zie navolgende afbeelding). Rondom Bemmelliggen liggen onderdelen van het Natura 2000-gebied Rijntakken. Het dichtstbijzijnde onderdeel hiervan ligt op ongeveer 1,5 kilometer van het plangebied. Door vestiging van het bedrijf op de geplande locatie is een toename in stikstofuitstoot te verwachten. Door de kleine afstand tot gebieden met stikstofgevoelige habitats is het niet uit te sluiten dat de beoogde ontwikkeling een toename in stikstofdepositie op deze stikstofgevoelige habitats zal veroorzaken. Een voortoets Wet natuurbescherming is daarom noodzakelijk om de effecten van de beoogde plannen op omliggende natuurgebieden verder inzichtelijk te maken.

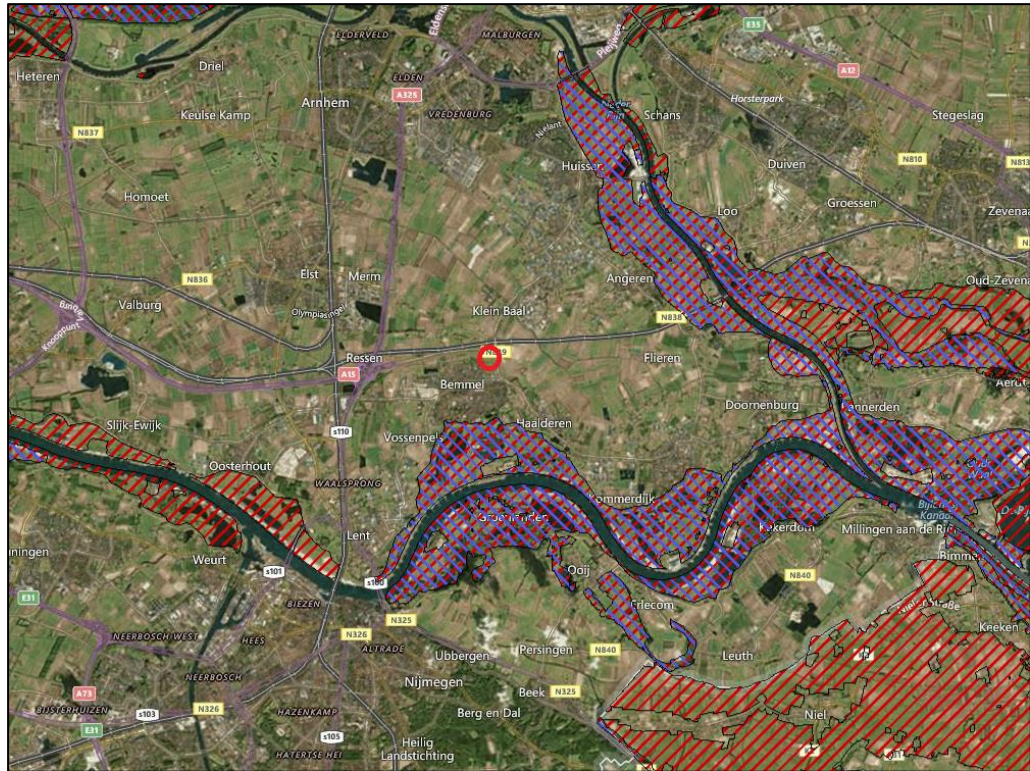

Globale ligging van het plangebied (rood omkaderd) ten opzichte van Natura 2000-gebieden.
Bron: Natura 2000 Network Viewer. Bewerking: SAB.

3.2.2 **Natuurnetwerk Nederland**

Het plangebied ligt niet binnen Natuurnetwerk Nederland (zie navolgende afbeelding). Het plangebied ligt ongeveer 900 meter verwijderd van het dichtstbijzijnde onderdeel van het Gelders natuurnetwerk en 310 meter tot de dichtstbijzijnde groene ontwikkelingszone. Op anderhalve kilometer ten zuiden van het plangebied ligt een ganzenfoerageergebied. Er liggen geen weidevogelgebieden in de directe omgeving van het plangebied. Omdat het plangebied niet in één van deze gebieden ligt, leidt de voorgenomen ingreep niet tot vermindering van de oppervlakte, kwaliteit of samenhang van de aanwezige natuur. De voorgenomen ingreep zal geen effect op de wezenlijke waarden en kenmerken van het NNN hebben. De bescherming van het Gelders natuurnetwerk staat de uitvoering van het plan niet in de weg.

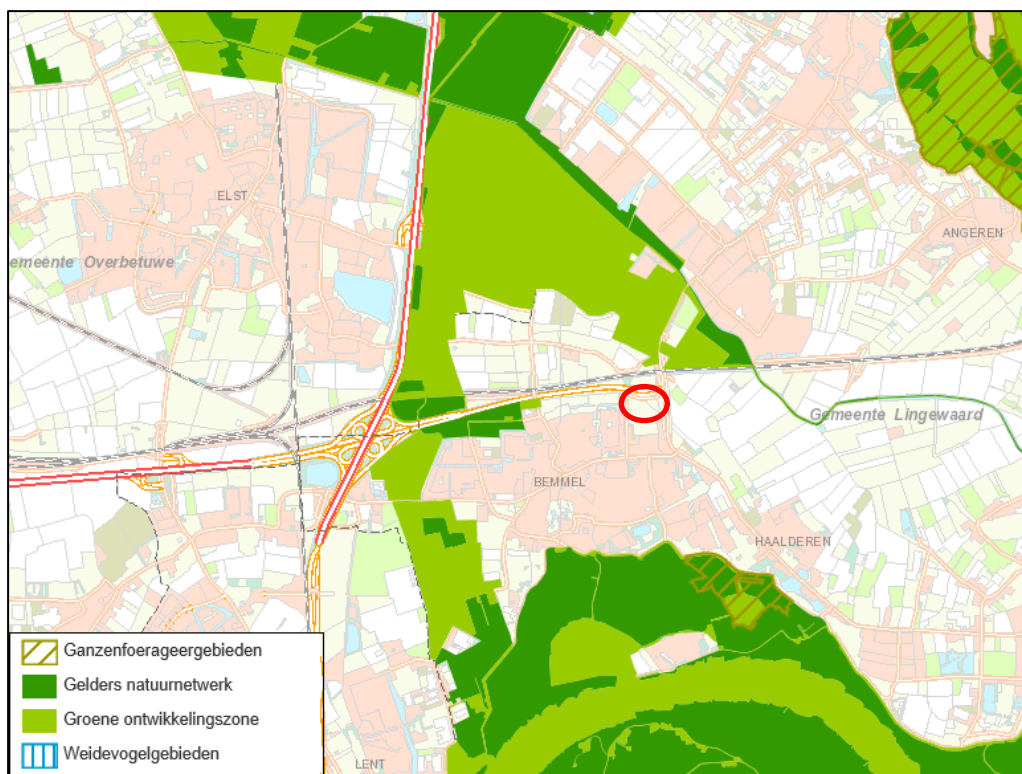

Globale ligging van het plangebied ten opzichte van het Gelders natuurnetwerk, ganzenfoerageergebieden en weidevogelgebieden. Bron: Provincie Gelderland. Bewerking: SAB.

3.3 Soortenbescherming

3.3.1 Vaatplanten

Het plangebied bestaat uit braakliggende agrarische grond met grazige delen, droge en watervoerende sloten en kleine hoeveelheden struweel. In het plangebied zijn onder andere brandnetel, paarse dovennetel, akkerdistel en klimop ereprijs aangetroffen. Volgens de verspreidingsgegevens van de NDFF komen brede wolfsmelk, kleine wolfsmelk en kluwenklokje in de omgeving van het plangebied voor.

Brede- en kleine wolfsmelk komen voor op zonnige open plaatsen (pioniersvegetatie) op vochtige voedselrijke, kalkrijke omgewerkte kleiige grond. Dit kunnen akkers of akkerranden, braakliggende grond bermen zijn. Brede wolfsmelk komt daarnaast ook voor langs waterkanten. Kleine wolfsmelk is ook langs dijken en spoorwegen te vinden. Het plangebied bestaat uit braakliggende, omgewerkte akkergrond omringd door bermen met grotendeels droog liggende sloten. Het is daarom niet uit te sluiten dat de brede- en/of kleine wolfsmelk in het plangebied aanwezig zijn. Nader onderzoek is noodzakelijk om de aan- of afwezigheid van de soorten vast te kunnen stellen.

Kluwenklokje komt voor op zonnige, matig vochtige, matig voedselrijke, kalkhoudende en humushoudende grond. Dit kunnen bermen, (kalk)grasland, zandige ruggen in uiterwaarden, bosranden, struwelen of lichte bossen zijn. Nader onderzoek moet duidelijk maken of de soort in het plangebied aanwezig is.

3.3.2 Grondgebonden zoogdieren

Volgens verspreidingsgegevens van de NDFP komen de bever en de steenmarter in de buurt van het plangebied voor.

Bevers komen voor in het overgangsgebied tussen land en water. Bossen op de oevers is hierbij een vereiste. Dergelijk gebied is niet in het plangebied aanwezig. De bever is derhalve uit te sluiten in het plangebied.

De steenmarter leeft in steenachtige biotopen en schuilplaatsen, zoals steengroeven, rotsige hellingen en gebouwen. De steenmarter is ook in de grote steden te vinden, daarbij is de aanwezigheid van groenstroken, heggen en bosjes van belang voor het vinden van voedsel. Het plangebied is met name rondom de betonnen gebouwtjes onderzocht op sporen (loopsporen, vraatsporen en latrines) van de steenmarter t. Er zijn geen sporen die wijzen op de aanwezigheid van de steenmarter aangetroffen. De soort kan daarom met een aan zekerheid grenzende waarschijnlijkheid worden uitgesloten in het plangebied.

3.3.3 Vleermuizen

Volgens verspreidingsgegevens van de NDFP komen de gewone dwergvleermuis, gewone grootoorvleermuis, laatvlieger, meervleermuis, rosse vleermuis en ruige dwergvleermuis in de buurt van het plangebied voor. Alle vleermuissoorten, alsmede hun verblijfplaatsen, essentiële foerageergebieden en vliegroutes zijn strikt beschermd volgens de Wet natuurbescherming.

Vleermuizen zijn globaal op te delen in gebouwbewonende soorten zoals gewone dwergvleermuis en boombewonende soorten als rosse vleermuis en watervleermuis. Daarnaast bestaan soorten die van beide elementen gebruikmaken. Daarbij is ook onderscheid te maken in zomer- en winterverblijfplaatsen van de verschillende soorten. Sommige soorten zoals de gewone dwergvleermuis verblijven het gehele jaar in gebouwen (spouwmuren, achter gevelbetimmeringen, etc.). Andere soorten als de rosse vleermuis verblijven jaarrond in bomen (in holten, holen en achter loshangend schors). De watervleermuis overwintert echter weer in bunkers, grotten en kelders en verblijft in de zomerperiode in boomholten.

Gebouwbewonende vleermuissoorten

Gebouwbewonende vleermuizen hebben hun verblijfplaats achter gevelbetimmering, in spouwmuren, achter dakbeschot en in schoorstenen. Het plangebied zijn twee lage betonnen gebouwtjes (bunkers) aanwezig. Omdat de bunkers geïsoleerd in open veld liggen, niet omgeven zijn door groen, geen aanvliegroute hebben, zoals een houtwal of bomerij, laag zijn (circa 1,5 meter hoog), als verblijfplaats vrij koel zijn en omdat er geen uitwerpselen van vleermuizen in de bunkers werden gevonden, zijn deze als zomer- of kraamverblijfplaats ongeschikt. Wel is het mogelijk dat de bunkers als overwinteringsplaats of paarverblijfplaats worden gebruikt. De in de omgeving aangetroffen watervleermuis en gewone grootoorvleermuis gebruiken regelmatig bunkers als overwinteringsplaats. De bunkers blijven behouden, maar worden wel verplaatst. Indien bij het verplaatsen van de bunkers rekening gehouden wordt met mogelijke aanwezigheid van vleermuizen, is nader onderzoek naar deze soortgroep niet noodzakelijk.

Boombewonende vleermuissoorten

Boombewonende soorten worden gevonden in holten en spleten in bomen en achter loshangend schors. Bomen dienen hiervoor een minimale diameter van 30 centimeter te hebben. Zo hebben vleermuizen genoeg ruimte in de boom. Vanaf deze diameter maken spechten ook hopen in bomen, waarvan vleermuizen gebruik kunnen maken. Ook moeten de bomen dermate oud zijn, dat holtes door rotting ontstaan. In het plangebied zijn langs de grenzen verschillende bomen aanwezig. Deze zijn tijdens het veldbezoek geïnspecteerd op geschikte holtes en loszittend schors. Deze zijn niet aangetroffen. Verblijfplaatsen van boombewonende vleermuizen zijn met een zekerheid grenzende waarschijnlijkheid uit te sluiten in het plangebied.

Essentieel foerageergebied

Alle in Nederland voorkomende vleermuizen leven van insecten. Zij foerageren daarom op plaatsen waar veel insecten aanwezig zijn. Voorbeelden van veel voorkomende foerageergebieden zijn openingen op kruinhoogte tussen bomen, boven water en in de luwte van dijken. Als een dergelijk foerageergebied van zeer groot belang is voor vleermuizen van een bepaalde verblijfplaats, kan gesproken worden van een essentieel foerageergebied. Als een dergelijk foerageergebied verloren zou gaan, zou de voedselvoorziening van deze vleermuizen verdwijnen, waardoor ze de verblijfplaats moeten verlaten. Het verdwijnen van het foerageergebied leidt zo tot het niet meer functioneren van de verblijfplaats. Dergelijk essentieel foerageergebied is strikt beschermd.

Het plangebied, in het bijzonder de bomenrijen rondom het plangebied zijn voor vleermuizen geschikt foerageergebied. Het is echter met een zekerheid grenzende waarschijnlijkheid uit te sluiten dat het plangebied essentieel foerageergebied bevat omdat er voldoende alternatief en beter geschikt foerageergebied rondom het plangebied aanwezig is. Dit betreft onder andere de boomgroepen ten noorden en oosten van het plangebied.

Essentiële vliegroutes

Om zich van hun verblijfplaatsen naar hun foerageergebied te verplaatsen wordt door een aantal soorten steeds dezelfde lijnvormige elementen gebruikt. Bijvoorbeeld de gewone dwergvleermuis gebruikt vaak bomenrijen waaraan het zich kan oriënteren. Als een dergelijke route verdwijnt of onderbroken wordt, vervalt deze mogelijkheid om van verblijfplaats naar foerageergebied te komen. Vleermuizen moeten dan een alternatieve route zoeken. Als dit niet mogelijk is en als de vliegroute door veel vleermuizen wordt gebruikt, kan dit een groot negatief effect op de vleermuizenpopulatie in het gebied hebben. Daarom zijn dergelijke vliegroutes strikt beschermd. Aan de oostzijde van het plangebied is een doorlopende bomenrij aanwezig, deze zal echter in de nieuwe situatie behouden blijven. Van aantasting van deze vliegroute is daarom geen sprake. Daarnaast is er omdat deze vliegroute naast de N839 ligt veel lichtverstrooiing aanwezig. Het is daarom onwaarschijnlijk dat de bomenrij als vliegroute gebruikt wordt.

3.3.4 Vogels

Vogelsoorten met niet jaarrond beschermde nesten

Tijdens het veldbezoek zijn in het plangebied soorten met niet jaarrond beschermde nesten aangetroffen als vink, houtduif en tijtjaf. Dergelijke soorten kunnen mogelijk in het plangebied tot broeden komen.

Om te voorkomen dat bij de werkzaamheden en eventueel aanwezige nesten van broedende vogels worden beschadigd, adviseren wij deze werkzaamheden buiten de broedperiode te starten. Als vogels op zoek gaan naar een geschikte broedlocatie en merken dat het plangebied en de directe omgeving te verstorend zijn, zullen ze een andere locatie zoeken. Daarnaast kan ook in de broedperiode gestart worden met de werkzaamheden. Dan dient aantoonbaar te worden vastgesteld door een expert op het gebied van vogels dat met de ruimtelijke ontwikkeling geen nesten vernield worden en dat er geen verstoring optreedt die van wezenlijke invloed is op de gunstige staat van instandhouding van een vogelsoort. De broedperiode van vogels loopt globaal van half maart tot half augustus, maar de nesten van vogels die buiten deze periode broeden zijn ook beschermd.

Vogelsoorten met jaarrond beschermde nesten

Volgens verspreidingsgegevens van de NDFF komt een soorten met jaarrond beschermde nesten in de buurt van het plangebied voor. Het betreft de buizerd, gierzwaluw, ooievaar, roek en steenuil. Hieronder wordt in meer detail beschreven of en in welke mate het gebied geschikt kan zijn voor betreffende soorten.

Huismussen broeden in kieren en spleten van bebouwing en tevens vaak onder (ronde) dakpannen. Een geschikte leefomgeving van de huismus bestaat uit een combinatie van een geschikte nestgelegenheid, voedsel, drinkwater en voldoende dekking in de vorm van stekelige of groenblijvende struiken. Voornamelijk plekken waar bebouwing wordt afgewisseld met groenvoorzieningen herbergen hoge dichtheden aan huismussen. In het plangebied zijn geen voor huismussen geschikte gebouwen aanwezig. Daarnaast zijn er geen groenblijvende struiken in het plangebied aanwezig en is de huismus tijdens het veldbezoek niet in het plangebied aangetroffen. Het is daarom uit te sluiten dat het plangebied tot de functionele leefomgeving van de huismus behoort.

Andere soorten met jaarrond beschermde nesten, maken hun nesten in gebouwen in stedelijk gebied, onder dakpannen of in kieren van muren (gierzwaluw), in hoge bomen in bos of boomgroepen (buizerd en roek), in holtes in bomen en in gebouwen (steenuil), in of op speciale nestpalen (ooievaar). Deze elementen zijn niet in het plangebied aanwezig en er zijn geen nesten aangetroffen. Nesten van deze jaarrond beschermde vogelsoorten zijn daarom met een zekerheid grenzende waarschijnlijkheid uit te sluiten in het plangebied.

3.3.5 Reptielen

Volgens verspreidingsgegevens van de NDFF komen er geen reptielen in de buurt van het plangebied voor.

Reptielen komen voornamelijk voor in overgangsvegetaties van bijvoorbeeld bos naar heide. Een dergelijk leefgebied is in het plangebied niet aanwezig. Enkel de ringslang laat zich ook in meer stedelijk gebied zien. Ringslangen zijn de enige in Nederland levende reptielen die ook in een meer stedelijke omgeving is te vinden. Ringslangen komen voor in de buurt van water op verhoogde terreinen zoals dijken, spoorbanen of struwelen. Belangrijk hierbij is de aanwezigheid van natuurlijke oevers met open plekken en ruigte zodat deze zowel zongelegenheden als schuilplaatsen bieden. Gezien de afwezigheid van geschikt habitat is deze soort is derhalve uit te sluiten in het plangebied.

3.3.6 *Amfibieën*

Volgens de verspreidingsgegevens van de NDFF komen er geen beschermde amfibieën in de omgeving van het plangebied voor. Beschermde amfibieën komen voornamelijk voor in en rondom ondiepe poelen en vennen en in uiterwaarden. Op een braakliggende akker zijn beschermde amfibieën uit te sluiten.

3.3.7 *Vissen*

Volgens de verspreidingsgegevens van de NDFF komt de grote modderkruiper in de omgeving van het plangebied voor. De grote modderkruiper leeft in ondiepe wateren met rijke oever en onderwatervegetatie. Daarnaast is een goede modderbodem noodzakelijk. In het plangebied zijn sloten aanwezig, het grootste deel hiervan lijkt echter permanent droog te liggen. Slecht een klein gedeelte van een sloot in het noordoosten van het plangebied staat een kleine hoeveelheid water. Omdat het een zeer ondiepe sloot zonder ontwikkelde onderwatervegetatie of modderbodem betreft en omdat de sloot geïsoleerd ligt van andere watergangen is deze als leefgebied voor de grote modderkruiper ongeschikt. De aanwezigheid van strikt beschermde vissen in het plangebied is daarmee uitgesloten.

3.3.8 *Insecten en andere ongewervelden*

Beschermde insectensoorten en andere beschermde ongewervelden eisen een zeer specifiek habitat. Deze soorten komen in stabiele habitattypen voor zoals heiden en vennen. In het betreffende plangebied is geen sprake van een dergelijke stabiele leefomgeving en de juiste leefomstandigheden voor dergelijke soorten. Beschermde insecten en andere ongewervelden zijn daarom niet te verwachten in het plangebied.

3.4 Bescherming houtopstanden

Bij deze ruimtelijke ontwikkeling wordt geen houtopstand geveld waarop de regels van de Wet natuurbescherming van toepassing zijn. De bescherming van houtopstanden vormt dan ook geen beperking voor de beoogde ruimtelijke ontwikkeling.

4 Conclusie en advies

In deze quick scan is onderzocht of er beschermde natuurwaarden, volgens de nu geldende natuurwet- en regelgeving, aan- of afwezig zijn in het plangebied. Ook is nagegaan of de ruimtelijke ontwikkeling die gepland is, mogelijk negatieve effecten kan hebben op beschermde natuur buiten het plangebied.

4.1 Gebiedsbescherming

Uit voorliggend onderzoek blijkt dat Natura 2000-gebied Veluwe in de buurt van het plangebied ligt. Met de geplande ruimtelijke ontwikkeling is een toename in stikstofuitstoot in het plangebied te verwachten. Een negatief effect op de instandhoudingsdoelstellingen van de Rijntakken is vanwege een mogelijke toename in stikstofdepositie door de ruimtelijke ontwikkeling in het plangebied op voorhand niet uit te sluiten. Nader onderzoek in de vorm van een voortoets Wet natuurbescherming is daarom noodzakelijk.

Uit voorliggend onderzoek blijkt dat het plangebied niet in het Natuurnetwerk Nederland een weidevogel- of een ganzenfoerageergebied ligt. De voorgenomen ingreep lijdt daarom niet tot vermindering van de oppervlakte kwaliteit of samenhang van de aanwezige natuur. De voorgenomen ingreep zal geen effect op de wezenlijke waarden en kenmerken van het NNN hebben. De bescherming van het Gelders natuurnetwerk staat de uitvoering van het plan niet in de weg.

4.2 Soortenbescherming

Met behulp van verspreidingsgegevens van plant- en diersoorten van de Nationale Databank Flora en Fauna en het uitgevoerde veldbezoek in het plangebied is duidelijk geworden dat enkele beschermde vaatplanten niet op voorhand kunnen worden uitgesloten in het plangebied. Het betreft groeiplaatsen van de brede wolfsmelk, kleine wolfsmelk en kluwenklokje. Om uitsluitel te krijgen over de aan- of afwezigheid van deze soorten dient nader soortgericht onderzoek uitgevoerd te worden. Daarnaast dienen de twee aanwezige bunkers mogelijk als paar- en winterverblijfplaats voor vleermuizen. Indien hier met het verplaatsen van de bunkers rekening mee wordt gehouden, is nader vleermuisonderzoek niet noodzakelijk.

4.2.1 Onderzoekseisen en -periodes

Voor veel beschermde plant- en diersoorten zijn protocollen opgesteld waarin beschreven staat waar het nader soortgericht onderzoek aan moet voldoen om aan- of afwezigheid van de betreffende soort aan te kunnen tonen. Voor de te onderzoeken plantensoorten zijn echter geen protocollen opgesteld.

De aan- of aanwezigheid van de brede wolfsmelk, kleine wolfsmelk en kluwenklokje kan worden vastgesteld doormiddel van één gericht veldbezoek in de bloeimaanden van de soort. De bloeimaanden van brede wolfsmelk zijn juli tot en met september, kleine wolfsmelk en kluwenklokje bloeien van juni tot en met oktober.

Navolgend overzicht geeft de onderzoeksperiodes van de te onderzoeken soorten weer.

Soortgroep	Jan	Feb	Mrt	Apr	Mei	Jun	Jul	Aug	Sep	Okt	Nov	Dec
Brede wolfsmelk												
Kleine wolfsmelk												
Kluwenklokje												

4.2.2 *Verplaatsen van bunkers in relatie tot vleermuizen*

De bunkers kunnen mogelijk dienst doen als paar- en winterverblijfplaatsen voor vleermuizen. De globale periode waarin vleermuizen in de bunkers aanwezig kunnen zijn is van half juli tot en met maart. Buiten deze periode (dus van april tot en met half juli) kunnen de bunkers verplaatst worden zonder vleermuizen te verstoren. Hierbij dient aan de volgende voorwaarden te worden voldaan:

- De bunkers worden in zijn geheel verplaatst, niet in delen;
- De bunkers worden verplaatst naar een locatie elders binnen het plangebied;
- De bunkers worden uiteindelijk in dezelfde windrichting gepositioneerd als nu het geval is;
- Het puin in de bunkers blijft in principe behouden. Indien specifieke maatregelen worden genomen om de bunkers nog geschikter te maken voor vleermuizen, kan ervoor gekozen worden het puin te verwijderen.

4.2.3 *Broedperiode*

Van alle van nature in Nederland in het wild levende vogels mag het nest tijdens het broeden (van start van nestbouw tot en met het uitvliegen van de jongen) niet worden beschadigd of vernield. De broedperiode waarin de meeste vogelsoorten broeden, loopt globaal van half maart tot half augustus, maar ook broedgevallen buiten deze periode zijn gewoon beschermd.

Uit voorliggend onderzoek blijkt dat in en direct rond het plangebied vogels kunnen gaan broeden. Wij adviseren daarom om de geplande ruimtelijke ontwikkeling buiten de broedperiode te starten. Op deze manier worden geen in gebruik zijnde nesten beschadigd of vernield. Ook zullen vogels in en direct rond het plangebied geen nest bouwen, omdat te veel verstoring aanwezig is.

Indien de werkzaamheden echt in de broedperiode gestart moeten worden, is nader onderzoek naar broedende vogels noodzakelijk. Kort voor de start van de werkzaamheden dient dan door een ecooloog met kennis van vogels door middel van één veldbezoek onderzocht te worden of broedende vogels in en direct rond het plangebied aanwezig zijn. Als deze niet aanwezig zijn, kunnen de werkzaamheden starten. Als wel een broedende vogel aanwezig is, mogen de werkzaamheden niet starten. Er dient dan met een ecooloog met kennis van vogels naar een oplossing gezocht te worden.

4.2.4 Zorgplicht

Iedereen neemt voldoende zorg in acht voor alle natuur en in het wild levende dieren, planten en hun directe leefomgeving. Dit houdt in elk geval in dat iedereen die weet dat hij schade aan natuur gaat veroorzaken door een bepaalde handeling, hij deze handeling daarom niet uitvoert, of maatregelen neemt om schade aan de natuur door de handeling zoveel mogelijk te voorkomen. Probeer bijvoorbeeld bij de ruimtelijke ingreep zoveel mogelijk bomen, struiken en overig groen te behouden. Werken buiten de winterperiode voorkomt dat dieren die in winterrust zijn verstoord of gedood worden.

4.3 Bescherming houtopstanden

Bij deze ruimtelijke ontwikkeling wordt geen houtopstand geveld waarop de regels van de Wet natuurbescherming van toepassing zijn. De bescherming van houtopstanden vormt dan ook geen beperking voor de beoogde ruimtelijke ontwikkeling.

4.4 Vervolgstappen

- Uitvoeren voortoets Wet natuurbescherming.
- Uitvoeren nader onderzoek brede wolfsmelk, kleine wolfsmelk en kluwenklokje.
- Houd bij het verplaatsen van de twee bunkers rekening met mogelijke aanwezigheid van paar- en winterverblijfplaatsen van vleermuizen.
- Houd rekening met broedende vogels.
- Houd rekening met zorgplicht.

Bijlage 1: Geraadpleegde literatuur

Lenders, A., Marijnissen, C., Felix, R. 1993. Waarnemen en herkennen van Amfibieën en Reptielen in het veld, stichting RAVON, Nijmegen.

Netwerk Groene Bureaus, Gegevensautoriteit Natuur, Zoogdiervereniging. 2013. Vleermuisprotocol 2013.

Ministerie EZLI. 2012. Memorie van toelichting bij Wet natuurbescherming. Kamerstuk.

Ministerie EZ. 2015. Memorie van antwoord bij Wet natuurbescherming. Kamerstuk Eerste Kamer der Staten-Generaal.

Van der Meijden, R. 2005. Heukels' Flora van Nederland, Wolters Noordhoff, Groningen/Houten.

Van Diepenbeek, A. 1999. Veldgids Diersporen, KNNV Uitgeverij, Utrecht.

Van Uchelen, E. 2006. Praktisch natuurbeheer: amfibieën en reptielen, KNNV Uitgeverij, Utrecht.

www.gelderland.nl

www.ndff.nl

www.ravon.nl

www.rijksoverheid.nl

www.stowa.nl

www.synbiosys.alterra.nl

www.telmee.nl

www.vogelbescherming.nl

www.zoogdiervereniging.nl

www.aerius.nl