



Datum 12 december 2017
Ons kenmerk HZ_WABO-17-27037
Onderwerp Besluit omgevingsvergunning

Behandeld door
Doorkiesnummer
E-mail
Bijlage(n) 1 set gewaarmerkte stukken
Leges € 755,35

Verzonden **14 DEC. 2017**
Bij antwoord datum, kenmerk en onderwerp vermelden

Geachte

U heeft een aanvraag voor een omgevingsvergunning ingediend voor het adres Rijksstraatweg 137 te De Meern. Deze aanvraag hebben wij op 22 augustus 2017 ontvangen en is geregistreerd onder kenmerk HZ_WABO-17-27037.

Ons besluit over uw aanvraag voor het bouwen van een keerwand en het kappen van acht bomen ten behoeve van de herbouw van een woning heeft betrekking op de volgende activiteiten in het kader van de Wet algemene bepalingen omgevingsrecht (Wabo):

- Bouw (artikel 2.1 lid 1 sub a van de Wabo)
- Vellen van een houtopstand (artikel 2.2 lid 1 sub g van de Wabo)

Besluit

Wij besluiten de gevraagde omgevingsvergunning te verlenen. Hieronder vermelden wij de procedure waarop dit besluit is gebaseerd.

Bij deze omgevingsvergunning hoort een aanhangsel. Hierin vindt u de overwegingen en besluiten, de voorschriften en de aandachtspunten van uw vergunning. Verder hebben wij gewaarmerkte stukken als bijlage toegevoegd. Deze zijn ook onderdeel van uw vergunning.

Procedureel

Tijdens de behandeling van uw aanvraag hebben wij de voorgeschreven procedure uit de Wabo, de Ministeriële regeling omgevingsrecht (Mor) en het Besluit omgevingsrecht (Bor) doorlopen.

Verlengen beslistermijn

Op grond van artikel 3.9 lid 1 van de Wabo moet binnen acht weken worden beslist op de aanvraag omgevingsvergunning. Overeenkomstig artikel 3.9 lid 2 van de Wabo hebben wij op 30 oktober 2017 gebruik gemaakt van onze bevoegdheid om deze beslissingstermijn te verlengen.

Publicatie

Op 29 augustus 2017 is de ontvangst van uw vergunningaanvraag gepubliceerd op de website www.officielebekendmakingen.nl. Naar aanleiding van de publicatie hebben wij geen reacties

ontvangen. Tevens maken wij op deze site bekend dat wij een besluit over uw aanvraag hebben genomen.

Inwerkingtreding

Na het verstrijken van de bezwaartermijn van zes weken treedt dit besluit in werking. De bezwaartermijn begint te lopen één dag nadat dit besluit bekend is gemaakt aan de aanvrager. In deze periode kan tegen dit besluit bezwaar worden gemaakt. Wij moeten dan ons besluit heroverwegen en beslissen op het bezwaar. Dit kan tot gevolg hebben dat wij ons besluit geheel of gedeeltelijk moeten herroepen. Verder kan een bezwaarmaker na het maken van bezwaar de voorzieningenrechter vragen om een voorlopige voorziening te treffen. Het inwerkingtreden van dit besluit wordt hierdoor automatisch opgeschort waardoor u moet wachten met het gebruik maken van deze vergunning. Bij het secretariaat van de bezwaarcommissie kunt u navragen of door ons een bezwaar is ontvangen, telefoonnummer (030) 286 1096.

Bezwaar maken tegen dit besluit

U kunt tegen dit besluit bezwaar (en later beroep) aantekenen. U kunt uw bezwaar digitaal indienen door gebruik te maken van het daarvoor bestemde digitale formulier dat u kunt vinden op de webpagina www.utrecht.nl/bezwaar. Let op: u kunt het bezwaarschrift niet per e-mail insturen. Maakt u liever per brief bezwaar, dan kunt u uw bezwaarschrift sturen naar het college van burgemeester en wethouders. Het adres is: Postbus 16200, 3500 CE, Utrecht.

Wij wijzen u op het feit dat uw bezwaarschrift binnen zes weken na de dag waarop deze brief is verzonden door ons moet zijn ontvangen. Dit voorkomt dat wij moeten besluiten om uw bezwaarschrift niet in behandeling te nemen.

In het bezwaarschrift neemt u in ieder geval op:

- uw naam, adres, datum en handtekening; graag ook het telefoonnummer waarmee u overdag te bereiken bent;
- een omschrijving van het besluit waartegen het bezwaarschrift is gericht; vermeld hierbij de verzenddatum en het kenmerk van het besluit of stuur een kopie daarvan mee;
- de reden van uw bezwaar.

Registratie werkzaamheden

Wij wijzen u op de verplichting voor het tijdig melden van de start van de werkzaamheden zoals dit in het aanhangsel wordt genoemd. Deze melding kan digitaal worden ingediend via een link op de pagina: www.utrecht.nl/bouwtoezicht

Daarnaast moeten de werkzaamheden gereed worden gemeld. Hiervoor kunt u contact opnemen met de inspecteur van Toezicht en Handhaving Bebouwde Omgeving, , telefoonnummer: , e-mailadres:

Betaling leges

U bent voor de verrichte werkzaamheden leges verschuldigd. De hoogte van dit bedrag is € 755,35. Hiervoor ontvangt u apart een rekening.

Heeft u vragen?

Voor meer informatie over de inhoud van deze brief kunt u terecht
telefoonnummer: _____, e-mailadres: _____

Hoogachtend,
Namens burgemeester en wethouders,

M. Prijs
Hoofd Vergunningen

Aanhangsel

De volgende voorschriften en overwegingen zijn onderdeel van de omgevingsvergunning, verleend op 12 december 2017 voor het project het bouwen van een keerwand en het kappen van acht bomen ten behoeve van de herbouw van een woning op het adres Rijksstraatweg 137 te De Meern.

De onderdelen van deze omgevingsvergunning zijn gebaseerd op de volgende artikelen:

- Artikel 2.1 lid 1 sub a van de Wabo, het bouwen.
- Artikel 2.2 lid 1 sub g van de Wabo, houtopstand te vellen of te doen vellen

Activiteit Bouw

Constateringen

- Uw aanvraag is in overeenstemming met de beheersverordening "Veldhuizen".
- Uw aanvraag valt in gebied waarvoor een voorbereidingsbesluit in werking is getreden of een bestemmingsplan in ontwerp ter inzage is gelegd als bedoeld in artikel 3.3 van de Wabo.
- Op grond van artikel 3.3 van de Wabo is een aanhoudingsgrond aanwezig.

Overwegingen

- Uit artikel 2.10 van de Wabo en de vermelde constateringen volgt dat uw aanvraag voor een omgevingsvergunning verleend moet worden aangezien geen grond aanwezig is om de vergunning te weigeren. In deze situatie kunnen wij privaatrechtelijke belangen niet in de besluitvorming betrekken.

Besluit en motivering

Het volgende is besloten:

- De omgevingsvergunning te verlenen onder voorwaarden genoemd onder de Voorschriften. Wij verlenen de gevraagde vergunning aangezien het aannemelijk is dat uw aanvraag voldoet aan de relevante toetsingskaders.
- Op grond van artikel 3.3 van de Wabo zijn wij bevoegd om de aanhoudingsgrond te doorbreken. Voor dit besluit is van deze bevoegdheid gebruik gemaakt.

Voorschriften

Algemene Voorschriften

- Voor alle hierna te noemen stukken die voor nadere beoordeling moeten worden ingediend geldt het volgende: is de aanvraag via het Omgevingsloket Online (OLO) ingediend dan moeten deze gegevens via het e-mailadres omgevingsloket@utrecht.nl worden toegezonden. Is de aanvraag op papier ingediend dan moeten deze gegevens in papieren vorm (in enkelvoud en voorzien van het kenmerk van de vergunning) worden ingediend, ter attentie van de eerder genoemde buiteninspecteur van Toezicht & Handhaving.
- De bouwwerkzaamheden moeten overeenkomstig deze vergunning, het bouwbesluit en de bouwverordening worden uitgevoerd. Indien in afwijking hiervan wordt gebouwd zal handhavend worden opgetreden.
- U moet de start van de bouwwerkzaamheden (inclusief ontgraaf- en funderingswerkzaamheden) tenminste zeven dagen voor de aanvang melden via de webpagina: www.utrecht.nl/bouwtoezicht.
- Daarnaast moet u het storten van beton tenminste één dag van tevoren melden bij de eerder genoemde inspecteur van Toezicht & Handhaving.

- Wij hebben kennis genomen van de hoofdlijnen van de constructie. Conform dit principe moeten de definitieve constructieberekeningen en –tekeningen worden uitgewerkt. Deze gegevens moeten uiterlijk 3 weken voor de uitvoering van de betreffende bouwwerkzaamheden worden ingediend. Over de voortgang van de constructiecontrole kunt u contact opnemen met de eerdergenoemde buiteninspecteur.
- Van bouwproducten met verplichte prestatie/kwaliteitsverklaring moeten de attesten op de bouwplaats aanwezig zijn.
- Uiterlijk op de dag van beëindiging van de bouwwerkzaamheden moet het werk worden gereed gemeld bij de genoemde inspecteur van de afdeling Toezicht & Handhaving. Voorafgaand aan deze melding mag het bouwwerk niet in gebruik worden genomen.

Aandachtspunten

- Door bouwwerkzaamheden en het aan- en afvoeren van bouw materiaal kan schade aan de openbare weg, straatmeubilair, openbaar groen, straatverlichting en dergelijke ontstaan. Herstelwerkzaamheden en/of aanpassingen ten gevolge daarvan worden door Stadsbedrijven op kosten van de aanvrager uitgevoerd. U dient voor deze werkzaamheden tijdig contact op te nemen met de gebiedsbeheerder van de desbetreffende wijk (bereikbaar via het Klantcontact Centrum van de gemeente Utrecht, telefoon: 14 030).
- Krachtens de Monumentenwet 1988 is het verboden om zonder opgravingbevoegdheid archeologische overblijfselen te vernietigen. U moet er rekening mee houden dat archeologisch onderzoek zal worden verricht. Ruimschoots voor de aanvang van de sloop- en/of bouwwerkzaamheden moet u hiervoor contact opnemen met de afdeling Erfgoed van de Gemeente Utrecht. Deze is bereikbaar op werkdagen van 9.00 uur tot 11.00 uur onder telefoonnummer: 030 – 286 39 90.
- Wij wijzen u erop dat uw project ligt in een archeologisch waardevol gebied. Mogelijk heeft u een archeologievergunning nodig. U kunt hierover contact opnemen met de afdeling Erfgoed, contactpersoon [naam] telefoonnummer: 030 – 286 00 11. Indien een archeologievergunning vereist is, is het verboden werkzaamheden uit te voeren alvorens u beschikt over een geldige archeologievergunning.
- Deze vergunning wordt verleend behoudens rechten van derden. Dit betekent dat privaatrechtelijke zaken de uitvoering van de werkzaamheden geheel of gedeeltelijk kunnen verhinderen.
- De omgevingsvergunning kan geheel of gedeeltelijk worden ingetrokken indien:
 - a) blijkt dat de vergunning is verstrekt op grond van onjuiste gegevens bij de aanvraag;
 - b) de aan de vergunning verbonden voorschriften niet zijn of worden nagekomen;
 - c) van de vergunning geen gebruik wordt gemaakt binnen 26 weken na bekendmaking;
 - d) de werkzaamheden met meer dan 26 weken zijn stilgelegd;
 - e) de vergunninghouder dit verzoekt.

Activiteit Kap

Het vellen of doen vellen van een houtopstand (artikel 2.2 lid 1 sub g van de Wabo)

Overwegingen

De velaanvraag is beoordeeld aan de hand van de in de Algemene Plaatselijke Verordening (APV) vastgestelde criteria. Deze criteria zijn:

ecologische waarde;
ruimtelijke waarde;
milieuwaarde;

cultuurhistorische waarde.

De bomen zijn ter plaatse beoordeeld op genoemde APV criteria door de afdeling Cultuurtechniek van Stadswerken. Uit de rapportage van 8 november 2017 blijkt dat de bomen ecologische waarde hebben.

In het algemeen kan worden gezegd dat elke boom vanuit zijn intrinsieke waarde een natuur- en milieuwaarde heeft – vooral voor vogels en insecten – en de zuivering van lucht en kan bijdragen aan de leefbaarheid in de stad. Echter, uit de toelichting bij de APV blijkt dat het niet de bedoeling is geweest om alle bomen om deze reden te beschermen en te behouden, maar uitsluitend de waardevolle bomen. Er dient gekeken te worden naar de functie van bomen in relatie tot het omliggende ruimtegebruik en de vermelding in eventueel groenbeleid.

De bomen hebben ecologische waarde, omdat deze schuil en broedgelegenheid bieden aan fauna. Bij verwijdering van de bomen staan er vervangende bomen in de directe omgeving die deze waarde/functie kunnen overnemen.

Omdat er bij verwijdering van de bomen vervangende bomen in de directe omgeving staan die de ecologische waarde/functie over kunnen nemen hebben wij besloten om het belang van de aanvrager te laten prevaleren boven de geconstateerde waarde en hebben wij de velvergunning op grond van artikel 4:7 van de Algemene Plaatselijke Verordening Utrecht verleend.

Ingesloten zenden wij u de gewaarmerkte situatieschets met inventarisatielijst waarop de bomen zijn aangegeven.

Voorschriften

- De omgevingsvergunning heeft een bepaalde tijdsduur. Op basis van deze vergunning mag geveld worden tot twee (2) jaar na verzending van deze brief. Daarna mag vellen niet meer op basis van deze vergunning plaatsvinden. Indien gebruik is gemaakt van de velvergunning, dan blijft een eventuele aan u opgelegde herplantplicht gelden.
- Op grond van de Wet natuurbescherming is het niet toegestaan om – ondanks de aan u verleende velvergunning – een boom (bomen) te vellen, wanneer dit de broedactiviteiten van vogels verstoort. Overtuigt u zich dus van de situatie voor u de werkzaamheden gaat of laat uitvoeren.

Referentienummer

Datum ontvangst

Behoort bij besluit van
Burgemeester en Wethouders
van Utrecht

d.d.

14 DEC. 2017

Nr.

HZ WABO-17-27037

Behoort bij besluit

Gemeente Utrecht

Formulierversie
2017.01Namens Burgemeester en Wethouders
Hoofd VerGUNNINGEN**Aanvraaggegevens**

Publiceerbare aanvraag/melding

Aanvraagnummer	3157533
Aanvraagnaam	Herbouw woning Rijksstraatweg 137 De Meern
Uw referentiecode	-
Ingediend op	22-08-2017
Soort procedure	Reguliere procedure
Projectomschrijving	Fase 1: Bouwrijp maken door: - slopen van huidige woning - Kappen van bomen - Vlakken/uitvullen van het terrein. Fase 2: Bouwen nieuwe woning en inrichten van de tuin
Opmerking	Er loopt een (2e) indicatie -aanvraag voor de nieuwe woning.
Gefaseerd	Ja, fase 1
Gerelateerde aanvragen/ meldingen:	3157745, 3157747
Blokkerende onderdelen weglaten	Ja
Kosten openbaar maken	Nee
Bijlagen die later komen	De gevraagde bijlagen zijn niet van toepassing.
Bijlagen n.v.t. of al bekend	Bijlagen zijn niet van toepassing.

Bevoegd gezag

Naam:	Gemeente Utrecht
Bezoekadres:	<div>Meer informatie over bouwen, wonen en ondernemen vindt u op onderstaand genoemde website.</div>
Postadres:	Vergunningen, Toezicht en Handhaving Afdeling Vergunningen Postbus 8406 3503 RK Utrecht
Telefoonnummer:	030-286 0000
Contactformulier:	www.utrecht.nl/baliebwo
Website:	www.utrecht.nl/baliebwo
Contactpersoon:	VTH Vergunningen

Aanvraaggegevens

Locatie van de werkzaamheden

Werkzaamheden en onderdelen

Grondkering of damwand plaatsen

- Bouwen

Kappen

- Kappen

Bijlagen

Formuliersversie
2017.01

Locatie

1 Adres

Postcode	3454HL
Huisnummer	137
Huisletter	-
Huisnummertoevoeging	-
Straatnaam	Rijksstraatweg
Plaatsnaam	De Meern

Gelden de werkzaamheden in deze
aanvraag/melding voor meerdere
adressen of percelen? Ja
 Nee

Bouwen

Grondkering of damwand plaatsen

1 De bouwwerkzaamheden

Wat is er op het bouwwerk van toepassing?

- Het wordt geheel vervangen
 Het wordt gedeeltelijk vervangen
 Het wordt nieuw geplaatst

Eventuele toelichting

Terrein wordt uitgevlakt en opgevuld tot ca. 1,40m+NAP (kruin van de weg). Op achterste helft van het terrein langs de begrenzing worden prefab betonnen keerwanden geplaatst om max. 0,60m hoogteverschil op te vangen.

Hebt u voor deze bouwwerkzaamheden al eerder een vergunning aangevraagd?

- Ja
 Nee

2 Plaats van het bouwwerk

Waar gaat u bouwen?

Terrein

3 Uiterlijk bouwwerk/welstand

Beschrijf van de onderstaande onderdelen de materialen en kleuren die u voor het bouwwerk gebruikt. U mag het veld leeg laten als u materialen en kleuren in de bijlagen vermeldt

Vul hier overige onderdelen en bijbehorende materialen en kleuren in.

Prefab. betonnen keerwanden, grijs
ca. 50m¹

4 Mondeling toelichten

Ik wil mijn bouwplan mondeling toelichten voor de welstandscommissie/stadsbouwmeester.

- Ja
 Nee

Kappen

1 Kappen

- Wat wilt u gaan doen? Kappen
 Anders
- Om hoeveel houtopstanden gaat het? 8
- Beschrijf per houtopstand om welk soort houtopstand het gaat. Zie bijlage
- Beschrijf per houtopstand de locatie op het voor-, zij-, of achtererf. Zie bijlage
- Geef per houtopstand de diameter van de stam in centimeter, gemeten op 1,30 m boven het maaiveld. Zie bijlage
- Beschrijf per houtopstand of er een mogelijkheid is tot herbeplanten en, zo ja, of u dat van plan bent. Geef in het geval van herbeplanten aan op welke locatie en met welke soorten u dat wilt gaan doen. Zie bijlage
- Geef eventueel een toelichting op wat u gaat doen. Zie bijlage

2 Gemeentespecifieke vragen

- Gaat u de boom kappen of kandelaberen? kappen
- Staat de boom op een kadastraal perceel kleiner dan 300 m²? Ja
 Nee
- Is de boom jonger dan 50 jaar? Ja
 Nee
- Is de stamdoorsnede minder dan 15 cm? Ja
 Nee
- Wat is de locatie van de boom/bomen? Zie bijlage
- Motiveer uw kapaanvraag Zie bijlage
- Is er sprake van herplant? Zie bijlage
- Denkt u aan het meesturen van de volgende bijlagen; Ja
 Nee

Bijlagen

Formele bijlagen

Naam bijlage	Bestandsnaam	Type	Datum ingediend	Status document
FF-rapport De Meern _pdf	FF-rapport De Meern .pdf	Anders	2017-08-22	In behandeling
Kappen en herplant etc _pdf	Kappen en herplant etc.pdf	Gegevens houtopstanden	2017-08-22	In behandeling
DocScan _pdf	DocScan.pdf	Situatietekening kappen	2017-08-22	In behandeling
Terrein-inmeting Iv-Infra _pdf	Terrein-inmeting Iv-Infra.pdf	Plattegronden en doorsneden bouwen eenvoudige bouwwerken	2017-08-22	In behandeling

Behoort bij besluit van
Burgemeester en Wethouders
van Utrecht

d.d.

14 DEC. 2017

Nr.

HZ WABO-17-27037

Namens Burgemeester en Wethouders
Hoofd Vergunningen

Behoort bij besluit



Gemeente Utrecht

Betreft: Rijksstraatweg 137 De Meern

Te verwijderen bomen (afwijkend; dan in de flora en faunarapportage genoemd):

Zie bijbehorende inmeting!

No 1:	Populier	Diameter ca. 1,0m	Leeftijd: ca. 60jr	Conditie: gekandelaberd
No 2:	Populier	Diameter ca. 0,8m	Leeftijd: ca. 60jr	Conditie: gekandelaberd
No 3:	Esdoorn	Diameter ca. 0,4m	Leeftijd: ca. 60jr	
No 4:	Esdoorn	Diameter ca. 0,5m	Leeftijd: ca. 40jr	
No 5:	Esdoorn	Diameter ca. 0,5m	Leeftijd: ca. 40jr	
No 6:	Eik	Diameter ca. 0,4m	Leeftijd: ca. 40jr	
No 7:	Laurier	Diameter ca. 0,4m	Leeftijd: ca. 40jr	
No ...:	Perenboom	Diameter ca. 0,4m	Leeftijd: ca. 60jr (ongenummerd)	
No 8:	De haag aan de achterzijde van het terrein.			

Deze haag staat gedeeltelijk op het eigendom van Rijksstraatweg 136 (toestemming verleend!); en de Gemeente; over de aankoop van beide percelen is overeenstemming; de overdracht is in voorbereiding.

- No 1 en 2: De populieren zijn op leeftijd, al eens gekandelaberd.
- No 3 en 4: De esdoorns hebben soms een dubbele stam; belemmeren het plaatsen van een nette erfscheiding/ nieuwe heg, (passend in het straatbeeld).
- No 5 en 6: De esdoorn en de eik belemmeren de inrit en het gebruik van de te realiseren woning.
- No 7: De laurier belemmert de te realiseren woning.

P.S., De Spaanse aken staan op het erf van de Rijksstraatweg 136 en blijven gehandhaafd.

Motivatie en herplant:

Voor de herbouw (nieuwbouw) van onze woning willen we het terrein egaliseren/ aanvullen tot een niveau van ca. 1.40 + NAP (ca. hoogste punt van de kruin van de Rijksstraatweg 137) en de tuin opnieuw inrichten.

De tuin zal worden omrand met nieuwe hagen (i.o.m. de burens) en alsmede minimaal 3 andere nieuwe bomen. (Een tuinplan is nog niet ontwikkeld). Een flink deel van het niet verharde terrein zal bestaan uit grasveld

Bij nadere onderzoek is gebleken dat de perenboom een grondopbloei niet zal overleven. Om die reden wordt ook een nieuwe perenboom geplant.

Behoort bij besluit van
Burgemeester en Wethouders
van Utrecht

Nieuwegein, 18 augustus 2017

d.d.

14 DEC. 2017

Nr.

HZ WABO-17-27037

Namens Burgemeester en Wethouders
Hoofd Vergunningen



Hoofdvestiging

Strijkviertel 30, 3454 PM De Meern

T: 030 - 666 1746 | F: 030 - 666 4854

I: www.vandijktech.nl | E: info@vandijktech.nl

GEO- EN MILIEUTECHNIEK b.v.

Nevenvestiging

Overspoor 9, 1688 JG Nibbixwoud

T: 0229 - 578 123 | F: 0229 - 578 847

E: nibbixwoud@vandijktech.nl

Datum: 19-07-2017; versie 1 (definitief)

Opdrachtnummer: 152463

Behoort bij besluit



Gemeente Utrecht

QUICKSCAN

WET NATUURBESCHERMING

Project: kap achttal bomen en rooien of snoeien van een haag, Rijksstraatweg 137 te De Meern

Opdrachtgever:

Uitgevoerd:

Veldbezoek (quickscan): 05-07-2017 ()

Veldbezoek (boomholte inspectie): 11-07-2017 ()

Projectleider:

INHOUDSOPGAVE

1.	INLEIDING	3
2.	BESCHRIJVING OMGEVING EN ONDERZOEKSLOCATIE	3
3.	VOORGENOMEN HERONTWIKKELING EN RELEVANTE WETGEVING	3
3.1	Voorgenomen herontwikkeling	3
3.2	Relevante wetgeving	4
4.	VOORKOMEN VAN STRENG BESCHERMDE SOORTEN	4
4.1	Methode	4
4.2	Vaatplanten en blad- en levermossen	5
4.3	Grondgebonden zoogdieren	5
4.4	Vleermuizen	6
4.5	Vogels	6
4.6	Overige soortgroepen	7
5.	TOETSING AAN DE WET NATUURBESCHERMING / CONCLUSIE	7
5.1	Algemeen	7
5.2	Toetsing	7
5.3	Conclusie	8
6.	SLOTOPMERKINGEN	9

BIJLAGEN

- 1.1 Regionale situatie (niet op schaal)
- 1.2 Situatietekening (1:500; A4)
- 1.3 Foto-overzicht
- 2 Natura 2000-gebieden en het Natuurnetwerk Nederland (NNN)
- 3 Wettelijk kader
- 4 Overzicht vrijgestelde soorten beschermingsregime 'andere soorten' Provincie Utrecht

1. INLEIDING

In opdracht van (d.d. 25-06-2017) is door van Dijk geo- en milieutechniek b.v. een quickscan Wet natuurbescherming uitgevoerd op het perceel Rijksstraatweg 137 te De Meern.

Aanleiding voor het uitvoeren van een quickscan Wet natuurbescherming betreft de kap van een achttal bomen en het rooien of snoeien van een coniferen haag.

Op basis van een literatuuronderzoek, een veldbezoek en expertkennis worden de voorgenomen kap en rooiwerkzaamheden getoetst aan de vigerende natuurbeschermingswetgeving.

Inzake de uitgevoerde quickscan Wet natuurbescherming is tussen van Dijk geo- en milieutechniek b.v. en de opdrachtgever op geen enkele juridische, financiële, personele of andere wijze een relatie die de onafhankelijkheid van het resultaat heeft kunnen beïnvloeden.

2. BESCHRIJVING OMGEVING EN ONDERZOEKSLOCATIE

Onderhavige onderzoekslocatie is gelegen ten zuiden van de Rijksstraatweg in het westelijke deel van de bebouwde kom van De Meern, direct ten zuiden van watergang Leidsche Rijn. Tussen de watergang en de Rijksstraatweg loopt een bomenlaan (lindebomen). De ligging van de onderzoekslocatie is globaal aangeduid op een topografische kaart, die is opgenomen als bijlage 1.1.

De onderzoekslocatie (gemeente Veldhuizen, sectie A, nr. 1509) betreft een perceel met daarop een woning en een vrijstaande garage. Het terrein is grotendeels onverhard (gras) en voor een klein deel (inrit) verhard met tegels. Verspreid over het terrein staat een negental bomen (twee populieren, drie esdoorns, één spaanse aak, één eik, één laurier en één perenboom) met op de zuidelijke perceelgrens een coniferen haag en op de oostelijke perceelgrens een haag van spaanse aak. Voorts bevinden zich her en der op het terrein enkele struiken. De situatietekening van de onderzoekslocatie is opgenomen als bijlage 1.2; een foto-overzicht als bijlage 1.3.

3. VOORGENOMEN HERONTWIKKELING EN RELEVANTE WETGEVING

3.1 Voorgenomen herontwikkeling

In de nabije toekomst zal een achttal bomen (twee populieren, drie esdoorns, één spaanse aak, één eik en één laurier) gekapt worden en zal een deel van de coniferen haag worden geroid of gesnoeid, waarna aanplant van enkele jonge bomen zal plaatsvinden. De in de zuidwestelijke hoek gesitueerde perenboom blijft behouden.

3.2 Relevante wetgeving

De natuurwetgeving in Nederland bestaat uit drie onderdelen, te weten soortbescherming (voormalige Flora- en faunawet), gebiedsbescherming (voormalige Natuurbeschermingswet 1998) en bescherming van houtopstanden (voormalige Boswet) die per 1 januari 2017 zijn samengevoegd in de nieuwe Wet natuurbescherming. In deze paragraaf wordt besproken aan welke onderdelen behorende bij de Wet natuurbescherming en aan welk provinciaal beleid de voorgenomen herinrichting dient te worden getoetst. In bijlage 3 is een beknopte beschrijving van de natuurbeschermingswetgeving opgenomen.

Soortbescherming

Alle inheemse flora en fauna zijn in Nederland beschermd onder de Wet natuurbescherming. Mogelijk hebben de kap- en rooiwerkzaamheden negatieve gevolgen voor beschermde soorten die voorkomen in en rondom de onderzoekslocatie. Derhalve dient de herinrichting te worden getoetst aan de beschermingsregimes voor flora en fauna binnen de Wet natuurbescherming.

Gebiedsbescherming

De onderzoekslocatie ligt ruim 8 km ten zuidwesten van het Natura 2000-gebied “Oostelijke Vechtplassen”. Een overzichtskaart van de Natura 2000-gebieden in de omgeving van de onderzoekslocatie is opgenomen als bijlage 2. Gezien de aard van de herontwikkeling en de afstand tot het Natura 2000-gebied wordt een toetsing van de voorgenomen herontwikkeling aan de instandhoudingsdoelstellingen van dit Natura 2000-gebied niet noodzakelijk geacht.

Bescherming houtopstanden

Op onderhavige onderzoekslocatie is geen sprake van een houtopstand, derhalve wordt toetsing van de voorgenomen herontwikkeling aan bescherming van houtopstanden niet noodzakelijk wordt geacht.

Provinciaal beleid

De onderzoekslocatie ligt buiten (op een afstand van ca. 3 km) het Natuurnetwerk Nederland (NNN). Het dichtstbijzijnde deel van het NNN betreft het weilandrijke gebied ten zuidoosten van Harmelen ten westen van de Meern. Een overzichtskaart van het NNN in de omgeving van de planlocatie is opgenomen als bijlage 2. Gezien de aard van de werkzaamheden en de afstand tussen de planlocatie en het NNN wordt toetsing van de herinrichting aan de wezenlijke kenmerken en waarden van het NNN niet noodzakelijk geacht.

4. VOORKOMEN VAN STRENG BESCHERMDE SOORTEN

4.1 Methode

Literatuuronderzoek

Op basis van literatuur, landelijke en provinciale verspreidingsinformatie en soortspecifieke habitatkenmerken, wordt bepaald welke streng beschermde soorten mogelijk in en rondom het plangebied voorkomen. Met streng beschermde soorten worden de beschermde soorten bedoeld waarvoor geen vrijstelling in het kader van een ruimtelijke ontwikkeling geldt.

Dit zijn de soorten uit de Vogel- en Habitatrichtlijn (voor vogels gelden broedvogels en vogelsoorten met jaarrond beschermde nesten [categorie 1 t/m 4] of waarvan een inventarisatie gewenst is op basis van zwaarwegende ecologische omstandigheden [categorie 5]) en specifiek door de Provincie Utrecht aangewezen soorten van de lijst 'andere soorten' (een overzicht van de soorten behorende bij de lijst 'andere soorten' waarvoor binnen de Provincie Utrecht een vrijstelling geldt is opgenomen in bijlage 4).

Veldbezoek

Op 05-07-2017 (quickscan) en 11-07-2017 (boomholte inspectie) is door een ecooloog () een veldbezoek uitgevoerd. Tijdens het veldbezoek is bepaald of de aanwezige biotopen geschikt zijn voor streng beschermde soorten die op basis van het literatuuronderzoek op en in de omgeving van de onderzoekslocatie worden verwacht. Tevens is de onderzoekslocatie globaal geïnventariseerd op het voorkomen van individuen of sporen (zoals resten, uitwerpselen of nesten) van streng beschermde flora en fauna. Het veldbezoek betreft een oriënterend bezoek. Benadrukt wordt dat dit geen volledige inventarisatie betreft. Het onderzoek geeft een verwachting van het voorkomen van beschermde soorten in het plangebied.

Algemeen

In onderstaande paragrafen 4.2 t/m 4.7 worden per soortgroep de resultaten van het literatuuronderzoek en veldbezoek beschreven.

4.2 Vaatplanten en blad- en levermossen

Op basis van verspreidingsgegevens kunnen diverse streng beschermde vaatplanten in de omgeving van het plangebied voorkomen (www.soortenbank.nl; www.ndff.nl; www.waarneming.nl; www.wildeplanten.nl). Tijdens het veldbezoek zijn naast een negental bomen (twee populieren, drie esdoorns, één spaanse aak, één eik, één laurier en één perenboom) enkele struiken als sierheester en laurierkers waargenomen. Op het maaiveld rondom de bomen is voornamelijk gras waargenomen. Tussen het gras groeit voornamelijk paardenbloem, fluitenkruid, ooievaarsbek, scherpe boterbloem, hondsdrif, basterdwederik en paarse dovenetel. Er zijn tijdens het veldbezoek geen exemplaren of resten van streng beschermde planten/mossen waargenomen. Vanwege het ontbreken van habitat specifieke kenmerken (zoals een voedselarm [schraal] milieu, ruigten, ruderaal plaats en/of natuurvriendelijke oevers) worden geen strikt beschermde vaatplanten/mossen verwacht binnen het plangebied.

4.3 Grondgebonden zoogdieren

Op basis van verspreidingsgegevens kunnen de strikt beschermde boomarter en eekhoorn in de omgeving van het plangebied voorkomen (www.zoogdier-vereniging.nl; www.ndff.nl; www.zoogdieratlas.nl). Tijdens het veldbezoek zijn geen individuen en holen en/of sporen van streng beschermde grondgebonden zoogdieren waargenomen. In verband met verstoring door relatief veel menselijke activiteit rondom het plangebied, de geringe hoeveelheid bomen en de geïsoleerde ligging van het plangebied (te midden van een woonwijk en ten zuiden van een watergang) kan het voorkomen van genoemde soorten in het plangebied worden uitgesloten.

4.4 Vleermuizen

Op basis van verspreidingsdata (www.ndff.nl; Zoogdiervereniging; www.zoogdieratlas.nl; www.waarneming.nl) komen diverse soorten vleermuizen voor in de omgeving van het plangebied. Bomen en gebouwen zijn essentiële elementen voor vliegroutes, foerageergebied en/of als verblijfplaats voor vleermuizen.

Foerageergebied en vliegroutes

De locatie bestaat uit open terrein gecombineerd met bebouwing en enkele bomen langs een watergang en wordt derhalve geschikt geacht als jachtterrein (foerageergebied) voor vleermuizen. De bomen in het plangebied maken tevens mogelijk onderdeel uit van vliegroutes.

Verblijfplaatsen

In de bomen op en direct nabij onderhavig plangebied zijn, met uitzondering van de meest zuidelijke populier, geen holten en is geen loszittende schors waargenomen. De op ca. 10 m hoogte aanwezige holte in de meest zuidelijke populier betreft een slechts enkele centimeters diep ingerot gat (foto 3 in bijlage 1.3) afkomstig van een in het verleden afgebroken zijtak. Op basis van bovenstaande kunnen winter-, kraam-, zomer-, en/of paarverblijfplaatsen in de aanwezige bomen worden uitgesloten.

4.5 Vogels

Algemene vogelsoorten

Tijdens het veldbezoek is de algemene vogelsoort winterkoning waargenomen in de laurierboom. Mogelijk broeden/foerageren algemene vogelsoorten in of nabij de bomen, struiken, hagen en bebouwing op onderhavig terrein.

Vogelsoorten uit categorieën 1 t/m 4

Vogelsoorten uit de categorieën 1 t/m 4 die op basis van verspreidingsgegevens op of nabij de planlocatie voor kunnen komen zijn boomvalk, buizerd, gierzwaluw, grote gele kwikstaart, havik, huismus, kerkuil, ooievaar, ransuil, roek, oehoe, slechtvalk, sperwer, steenuil, wespindief en zwarte wouw.

Tijdens het veldbezoek zijn geen individuen, nesten en/of sporen van vogelsoorten uit de categorieën 1 t/m 4 waargenomen binnen het plangebied. Wegens het ontbreken van nesten, sporen, geschikte nestlocaties (zoals hoge dichtheid van hoge bomen en diepe boomholtes) en relatief veel verstoring (gelegen te midden van een woonwijk) kunnen nesten van bovengenoemde soorten in de aanwezige bomen, struiken en hagen worden uitgesloten. Mogelijk bevinden zich nesten van huismus en gierzwaluw in de omliggende bebouwing. Enkele van de genoemde soorten maken mogelijk gebruik van onderhavig plangebied als foerageergebied.

Soorten uit categorie 5

Tijdens het veldbezoek zijn geen individuen van vogelsoorten uit de categorie 5 waargenomen. Mogelijk broeden/foerageren vogelsoorten uit de categorie 5, zoals koolmees en pimpelmees, in of nabij de aanwezige bomen, struiken en hagen.

4.6 Overige soortgroepen

Voor overige streng beschermde soortgroepen (reptielen en amfibieën, dagvlinders, libellen en kevers, vissen, kreeftachtigen en weekdieren) ligt de locatie buiten het verspreidingsgebied en/of is binnen het plangebied geen geschikt biotoop aanwezig. Derhalve kan het voorkomen van deze overige streng beschermde soortgroepen binnen het plangebied worden uitgesloten.

5. TOETSING AAN DE WET NATUURBESCHERMING / CONCLUSIE

5.1 Algemeen

In dit hoofdstuk worden de effecten van de herontwikkeling beschreven op streng beschermde soorten die (mogelijk) voorkomen in het plangebied. Effecten bestaan uit tijdelijke en permanente effecten.

Tijdelijke verstoring kan ontstaan in de vorm van geluid, trillingen en mogelijk licht (bijvoorbeeld bouwlampen). Permanente effecten bestaan uit het verdwijnen van de huidige begroeiing en de aanwezigheid van bebouwing, verlichting, bestrating en een tuin of grasveld.

5.2 Toetsing

Hieronder worden de effecten van de voorgenomen kap en rooi- of snoeiwerkzaamheden op streng beschermde soortgroepen/soorten, die mogelijk binnen het plangebied voorkomen, beschreven. Tevens wordt aangegeven of de Wet natuurbescherming een belemmering vormt voor de voorgenomen werkzaamheden. Voorts wordt aangegeven hoe overtreding van de Wet natuurbescherming kan worden voorkomen.

Vleermuizen

Foerageren en vliegroutes

Onderhavig plangebied maakt mogelijk deel uit van foerageergebied van vleermuizen. Op basis van het grote aanbod gelijkwaardige foerageeralternatieven in de directe omgeving wordt niet verwacht dat het plangebied een essentieel onderdeel uitmaakt van het foerageergebied van vleermuizen.

De te kappen bomen maken mogelijk onderdeel uit van vliegroutes. Echter, omdat na de kap nog voldoende bomen in de directe omgeving (de aangrenzende noordelijke bomenlaan en de bomen op buurtpercelen) aanwezig zijn is er geen sprake van significante aantasting van eventuele vliegroutes.

Wel dient er tijdens de kap en rooi- of snoeiwerkzaamheden in de actieve periode van vleermuizen (van april/mei tot oktober/november) rekening te worden gehouden met vleermuizen. Vleermuizen kunnen bijvoorbeeld verstoord worden door verlichting. Vleermuizen vliegen en foerageren bij schemer en in het donker. Derhalve zullen werkzaamheden bij daglicht geen verstoring veroorzaken. Eventueel kunnen werkzaamheden ook bij schemer en in het donker worden uitgevoerd mits de bouwlampen goed worden gericht zodat geen verlichting van de omliggende groenstructuren optreedt.

Vogels

Foerageren

Mogelijk foerageren algemene vogelsoorten en vogelsoorten uit de categorieën 1 t/m 5 binnen het plangebied. Echter gezien de beperkte omvang en de gelijkwaardige foerageer alternatieven in de directe omgeving van de locatie wordt aangenomen dat het plangebied geen essentieel onderdeel uitmaakt van het foerageergebied van soorten uit de categorieën 1 t/m 5.

Broeden

Mogelijk broeden algemene vogelsoorten en vogelsoorten uit de categorie 5 in de aanwezige bomen, struiken en hagen. Voor de soorten uit de categorie 5 is geen sprake van een afnemende trend in het voorkomen (www.sovon.nl). Voorts blijven na de kap en rooi- of snoeiwerkzaamheden nog voldoende alternatieven voor genoemde soorten over in de directe omgeving van het plangebied. Er is dan ook geen sprake van zwaarwegende feiten of ecologische omstandigheden voor vogelsoorten uit categorie 5.

Vanuit de Wet natuurbescherming zijn echter alle broedvogels, nesten en eieren beschermd. Indien de kap en rooi- of snoeiwerkzaamheden tijdens het broedseizoen worden uitgevoerd worden mogelijk nesten verstoord of vernietigd. Derhalve dient rekening te worden gehouden met broedvogels. Geadviseerd wordt met de kap en rooi- of snoeiwerkzaamheden buiten het reguliere broedseizoen met voorkeur in de winter aan te vangen. De meeste vogels broeden in de periode van circa 15 maart tot 15 juli. Echter wordt benadrukt dat alle broedvogels beschermd zijn ook als zij buiten het reguliere broedseizoen broeden. Indien de aanvang van de kap en rooi- of snoeiwerkzaamheden toch gepland staat tijdens het broedseizoen, dient de planlocatie voorafgaand aan de werkzaamheden door een ecooloog gecontroleerd te worden op broedgevallen. Aanwezigheid van eventuele nesten kan er toe leiden dat de werkzaamheden uitgesteld moeten worden tot na het broedseizoen.

5.3 Conclusie

Voorafgaand en tijdens de kap en rooi of snoeiwerkzaamheden dient rekening gehouden te worden met:

- vleermuizen (foerageren en vliegroutes); werkzaamheden in de actieve periode van vleermuizen (van oktober/november tot april/mei) dienen, i.v.m. verstoring door kunstlicht, bij daglicht uitgevoerd te worden. Eventueel kunnen werkzaamheden ook bij schemer en in het donker worden uitgevoerd mits de bouwlampen goed worden gericht zodat geen verlichting van de omliggende structuren optreedt.
- broedvogels in het algemeen; werkzaamheden dienen buiten het reguliere broedseizoen (van circa 15 maart tot 15 juli) met voorkeur in de winter uitgevoerd te worden. Indien de aanvang van de geplande werkzaamheden toch gepland staat tijdens het broedseizoen, dient de planlocatie voorafgaand aan de werkzaamheden door een ecooloog gecontroleerd te worden op broedgevallen.

Benadrukt wordt dat ten allen tijde rekening dient te worden gehouden met de zorgplicht. Dit houdt in dat iedereen voldoende zorg in acht moet nemen voor alle in het wild voorkomende dieren en planten en hun leefomgeving.

6. SLOTOPMERKINGEN

Er is gestreefd naar het verkrijgen van een goede inschatting van het voorkomen van beschermde soorten in het plangebied. Echter kan op basis van de bevinding en resultaten van de quickscan Wet natuurbescherming niet worden uitgesloten dat er binnen het plangebied incidenteel streng beschermde soorten voorkomen die redelijkerwijs niet op de onderzoekslocatie worden verwacht.

Wellicht ten overvloede wordt er op gewezen dat de uitgevoerde quickscan Wet natuurbescherming een momentopname is. Hierdoor is zijn de waarnemingen tijdens het veldwerk beperkt houdbaar (3 tot 5 jaar; afhankelijk van het beschermingsregime van de betreffende soort).

In vertrouwen u hiermede van dienst te zijn geweest, verblijven wij,

hoogachtend,
van Dijk geo- en milieutechniek b.v.

Bijlage 1

1.1 Regionale situatie

1.2 Situatietekening

1.3 foto-overzicht

REGIONALE SITUATIE

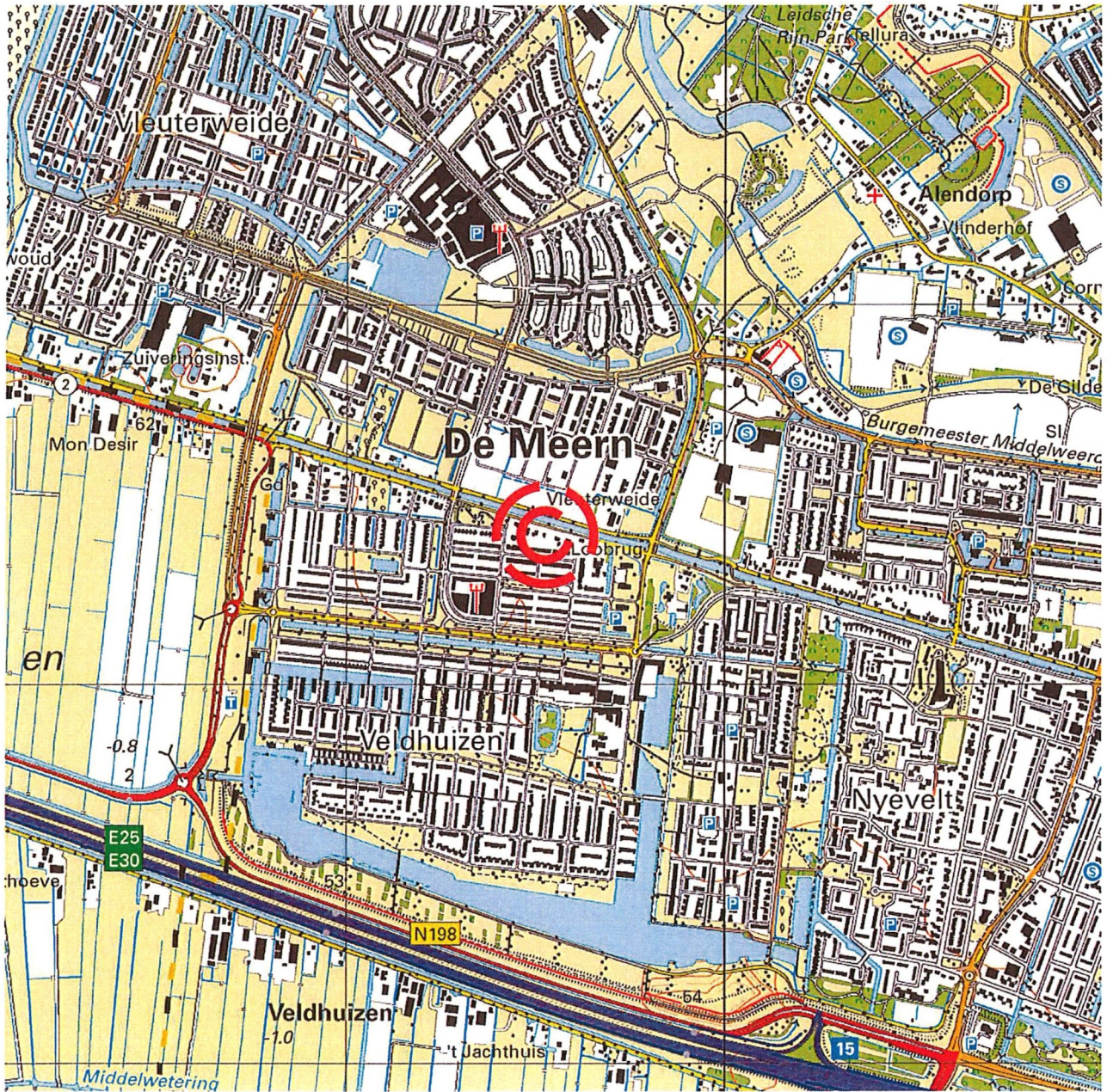

Deze kaart is noordelijk georiënteerd

Legenda



onderzoekslocatie



GEO- EN MILIEUTECHNIEK b.v.

Adviesbureau voor geotechniek en milieu Tel. : 030 - 666 1746
Strijkviertel 30 Fax 030 - 666 4854
3454 PM De Meern E-mail : teken@vandijktech.nl

Project: kap achtal bomen, Rijksstraatweg 137

Plaats: De Meern
Opdrachtnr.: 152463
Schaal: niet op schaal
Datum: juli 2017

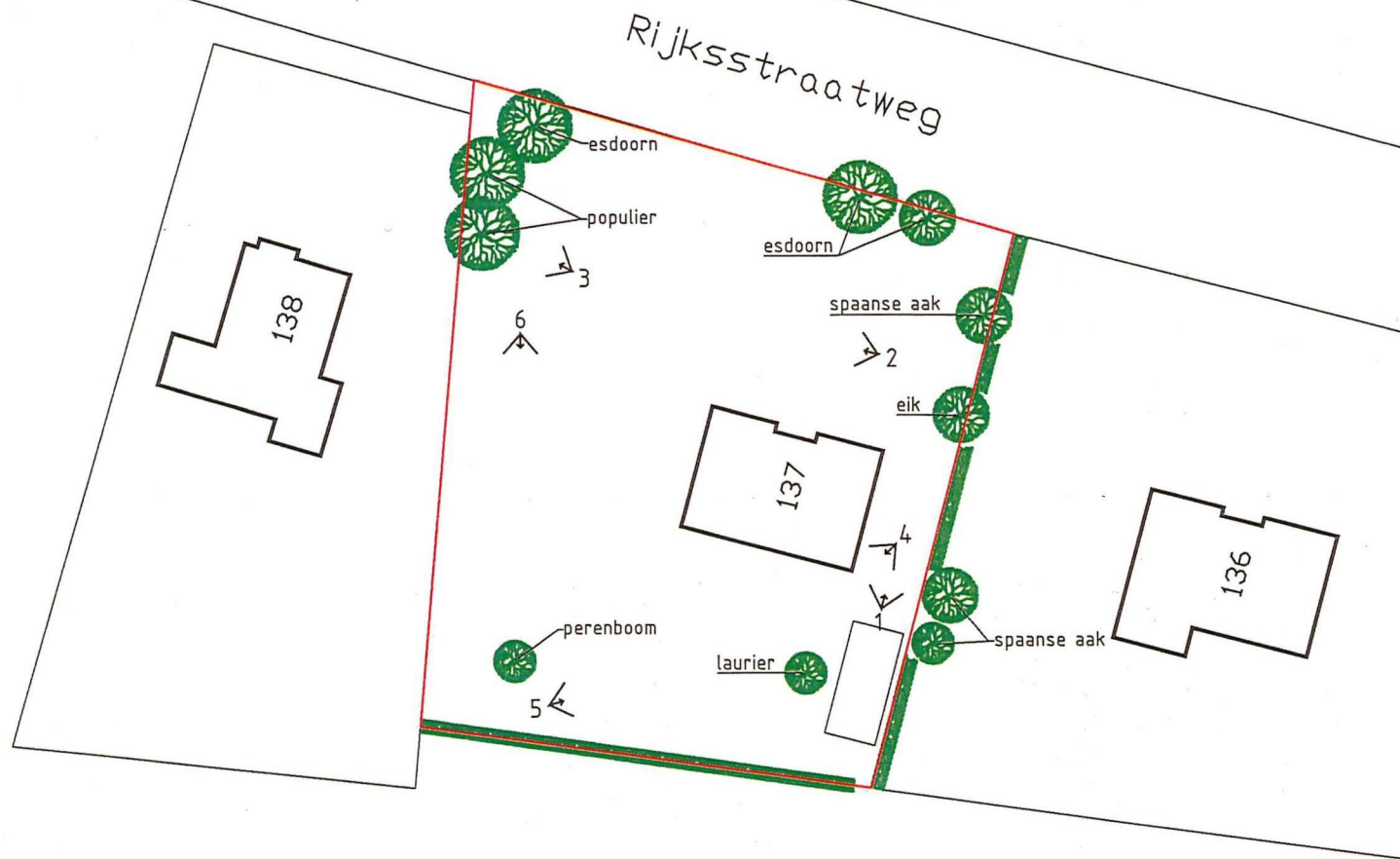

Legenda:

-  onderzoekslocatie
-  boom
-  haag
-  foto

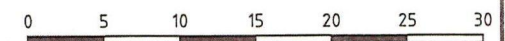

GEO- EN MILIEUTECHNIEK b.v.

geo- en milieutechnisch adviesbureau
Strijkviertel 30,
3454 PM DE MEERN

Tel. : 030 - 666 17 46
Fax. : 030 - 666 48 54
E-mail: info@vandijktech.nl

Project: Rijksweg 137 te De Meern

Opdrachtnr.: 152463	Gewijzigd:
Schaal: 1:500 (A4)	Gewijzigd:
Datum: 19-07-2017	Gewijzigd:
Getek.:	Controle:

FOTOREPORTAGE

Foto 1: esdoorns (links en midden) en spaanse aak (rechts)



Foto 2: populieren (midden) en esdoorn (rechts)



Foto 3: close-up holte in populier



Foto 4: laurierboom



Foto 5: coniferen haag (rechts) en laurierboom (links)



Foto 6: coniferen haag en perenboom (rechts)



Legenda

Bijlage 1.3



GEO- EN MILIEUTECHNIEK b.v.

Adviesbureau voor geotechniek en milieu Tel. : 030 - 666 17 46
Strijkviertel 30 Fax : 030 - 666 48 54
3454 PM DE MEERN E-mail : teken@vandijktech.nl

Project: kap- en rooiwerkzaamheden,
Rijksstraatweg 137

Plaats: De Meern
Opdrachtnr.: 152463
Datum: juli 2017
Volgnummer: 1/1

Bijlage 2

Natura 2000-gebieden
&
Natuurnetwerk Nederland (NNN)

NNN en Natura 2000-gebieden rondom Utrecht



Deze kaart is noordelijk georiënteerd.

Ecologische hoofdstructuur

 Ecologische hoofdstructuur

Natura 2000

 Natura 2000-gebied

bron: <https://www.provincie-utrecht.nl>



onderzoeklocatie



GEO- EN MILIEUTECHNIEK b.v.

Adviesbureau voor geotechniek en milieu Tel. : 030 - 666 1746
Strijkviertel 30, Fax 030 - 666 4854
3454 PM De Meern E-mail : teken@vandijktech.nl

Project: kap achtal bomen, Rijksstraatweg 137

Plaats: De Meern
Opdrachtnr.: 152463
Schaal: niet op schaal
Datum: juli 2017

Bijlage 3

Wettelijk kader

NATUURBESCHERMINGSWETGEVING

Algemeen

De natuurwetgeving in Nederland bestaat uit drie onderdelen, te weten soortbescherming (voormalige Flora- en faunawet), gebiedsbescherming (voormalige Natuurbeschermingswet 1998) en bescherming van houtopstanden (de voormalige Boswet) die per 1 januari 2017 allen vallen onder de nieuwe Wet Natuurbescherming.

Soortbescherming

De Wet Natuurbescherming beschermt een groot aantal in Nederland voorkomende wilde dier- en plantensoorten. Het uitgangspunt van de soortenbescherming is 'Nee, tenzij'. Dit houdt in dat alles wat schadelijk is voor bedreigde soorten verboden is. Met behulp van een ontheffing of vrijstelling kan van het verbod worden afgeweken. Onderstaand zijn de verbodsbepalingen opgesomd.

De Wet Natuurbescherming deelt soorten in drie beschermingsregimes in: soorten Vogelrichtlijn, soorten Habitatrichtlijn (incl. Bijlage I en II van het Verdrag van Bern en Bijlage II van het Verdrag van Bonn) en andere soorten.

Soorten Vogelrichtlijn

Hier onder vallen alle van nature in Nederland in het wild levende vogels (zoals bedoelt in artikel 1 van de Vogelrichtlijn). Voor activiteiten als ruimtelijke ontwikkelingen of het bestendig beheren of onderhouden van watergangen, bermen, natuurterreinen en dergelijke zijn geen provinciale vrijstellingen mogelijk.

Art. 3.1: Verboden m.b.t. van nature in Nederland in het wild levende vogels

1. levende vogels opzettelijk te doden of te vangen
2. nesten, rustplaatsen en eieren opzettelijk te vernielen of te beschadigen of nesten van vogels weg te nemen.
3. Eieren van vogels te rapen en deze onder zich te hebben.
4. Vogels opzettelijk te verstoren.

Het verbod, bedoeld in het vierde lid, is niet van toepassing indien de storing niet van wezenlijke invloed is op de staat van instandhouding van de desbetreffende vogelsoort.

Soorten Habitatrichtlijn en de verdragen van Bern en Bonn

Onder dit beschermingsregime vallen de Europees beschermde soorten als bedoeld in artikel 3.5 van de Wet natuurbescherming. Voor activiteiten als ruimtelijke ontwikkelingen of het bestendig beheren of onderhouden van watergangen, bermen, natuurterreinen en dergelijke zijn geen provinciale vrijstellingen mogelijk.

Art. 3.5: Verboden ten aanzien van soorten van de Habitatrichtlijn en de verdragen van Bern en Bonn

1. Het is verboden in het wild levende dieren van deze soorten in hun natuurlijk verspreidingsgebied opzettelijk te doden of te vangen.
2. Het is verboden dieren als bedoeld in het eerste lid opzettelijk te verstoren.
3. Het is verboden eieren van dieren als bedoeld in het eerste lid in de natuur opzettelijk te vernielen of te rapen.
4. Het is verboden de voortplantingsplaatsten of rustplaatsen van deze dieren te beschadigen of te vernielen
5. Het is verboden planten van deze soorten in hun natuurlijke verspreidingsgebied opzettelijk te plukken en te verzamelen, af te snijden, te ontwortelen of te vernielen.

Naast de bescherming van vogels middels de Vogelrichtlijn en Habitatrichtlijn is door de RvO een aanvullend beschermingsregime opgesteld. Binnen dit beschermingsregime geldt voor alle broedvogels een gelijke bescherming. Hierdoor is het vaak noodzakelijk dat werkzaamheden buiten het broedseizoen (over het algemeen van 15 maart tot 15 juli) worden uitgevoerd. Ook vogels die buiten het reguliere broedseizoen broeden zijn beschermd. Aanvullend zijn van een aantal vogelsoorten de nesten jaarrond beschermd. Deze vogelsoorten zijn ingedeeld in de volgende vijf categorieën:

1. Nesten die, behalve gedurende het broedseizoen als nest, buiten het broedseizoen in gebruik zijn als vaste rust- en verblijfplaats.
2. Nesten van koloniebroeders die elk broedseizoen op dezelfde plaats broeden en die daarin zeer honkvast zijn of afhankelijk van bebouwing of biotoop. De (fysieke) voorwaarden voor de nestplaats zijn vaak zeer specifiek en limitatief beschikbaar.
3. Nesten van vogels, zijnde geen koloniebroeders, die elk broedseizoen op dezelfde plaats broeden en die daarin zeer honkvast zijn of afhankelijk van bebouwing. De (fysieke) voorwaarden voor de nestplaats zijn vaak zeer specifiek en limitatief beschikbaar.
4. Vogels die jaar in jaar uit gebruik maken van hetzelfde nest en die zelf niet of nauwelijks in staat zijn een nest te bouwen.
5. Nesten van vogels die weliswaar vaak terugkeren naar de plaats waar zij het jaar daarvoor hebben gebroed of de directe omgeving daarvan, maar die wel over voldoende flexibiliteit beschikken om, als de broedplaats verloren is gegaan, zich elders te vestigen.

De nesten van vogelsoorten opgenomen in categorie 1 t/m 4 zijn jaarrond beschermd; de nesten van vogelsoorten uit categorie 5 zijn beschermd als zwaarwegende feiten of ecologische omstandigheden dat rechtvaardigen. Om te bepalen of er voldoende alternatieven zijn kan een inventarisatie of omgevingscheck te worden uitgevoerd. Voor de aangepaste lijst jaarrond beschermde nesten wordt verwezen naar de website van de RvO (www.rvo.nl).

Soorten van de lijst 'andere soorten'

Onder dit beschermingsregime vallen de nationaal beschermde soorten als bedoeld in artikel 3.10 van de Wet natuurbescherming. Elke provincie geeft middels een vrijstellingsverordening aan welke soorten uit artikel 3.10 binnen de betreffende gemeente een vrijstelling genieten voor voor het verrichten van handelingen in het kader van ruimtelijke ingrepen, bestendig beheer en bestendig gebruik. De lijst met beschermde soorten binnen dit beschermingsregime is dus per provincie verschillend.

Art 3.10: Verboden ten aanzien van de soorten van de lijst 'andere soorten'. Het wetsontwerp bestaat uit twee lijsten waarvan één met diersoorten (bijlage; onderdeel A) en één met plantensoorten (bijlage; onderdeel B).

1. Het is verboden om in het wild levende zoogdieren, amfibieën, reptielen, vissen, dagvlinders, libellen, en kevers van de soorten, genoemd in de bijlage, onderdeel A, bij deze wet opzettelijk te doden of te vangen.
2. Het is verboden de vaste voortplantingsplaatsen of rustplaatsen van dieren als bedoeld in het eerste lid opzettelijk te doden of te vangen.
3. Het is verboden vaatplanten van de soorten, genoemd in de bijlage, onderdeel B, bij deze wet, in hun natuurlijke verspreidingsgebied opzettelijk te plukken en te verzamelen, af te snijden, te ontwortelen of te vernielen.

De beschermingsregimes met de daarin beschreven beschermde soorten van de Wet Natuurbescherming zijn te vinden op de website van de RvO (www.rvo.nl).

Daarnaast geldt de zorgplicht voor alle in het wild voorkomende dieren en planten en hun leefomgeving. Dit houdt in dat iedereen voldoende zorg in acht moet nemen voor alle in het wild voorkomende dieren en planten en hun leefomgeving.

Voor nadere informatie met betrekking tot de Wet Natuurbescherming wordt verwezen naar de website van de RvO (www.rvo.nl).

Gebiedsbescherming

Met behulp van de Wet Natuurbescherming (de voormalige Natuurbeschermingswet 1998) worden Natura 2000-gebieden (habitat- en vogelrichtlijngebieden) beschermd. Voor Natura 2000-gebieden gelden algemene en gebiedsspecifieke doelstellingen.

Verder zijn gebieden die onderdeel uitmaken van het Natuur Netwerk Nederland (NNN; voormalige EHS) planologisch beschermd. Deze wettelijke bescherming van het NNN verloopt niet via de natuurwetgeving maar via het ruimtelijke ordeningsrecht (Barro, bestemmingsplannen).

In of in de nabijheid van de beschermde gebieden zijn handelingen verboden die de waarden, kenmerken of functies van het gebied kunnen aantasten.

Voor nadere informatie met betrekking tot gebiedsbescherming wordt verwezen naar de website van de Rijksdienst voor Ondernemend Nederland (www.rvo.nl).

Bescherming van houtopstanden

Vanuit de Wet Natuurbescherming (de voormalige Boswet) geldt dat het vellen van een (deel van een) houtopstand van te voren gemeld moet worden. Na het vellen geldt de plicht om hetzelfde areaal te herplanten. Provincies bepalen welke gegevens bij een melding moeten worden aangeleverd. De herplantplicht vervalt voor het vellen van een houtopstand in verband met realisatie van een Natura 2000-doel.

Bijlage 4

Vrijgestelde soorten
beschermingsregime 'andere soorten'

Provincie Utrecht

Vrijgestelde soorten beschermingsregime 'andere soorten' Provincie Utrecht

Soortgroep	Nederlandse naam	Wetenschappelijke naam
Amfibiëen	bruine kikker	Rana temporaria
Amfibiëen	gewone pad	Bufo bufo
Amfibiëen	kleine watersalamander	Lissotriton vulgaris
Amfibiëen	meerkikker	Pelophylax ridibundus
Amfibiëen	middelste groene kikker/bastaard kikker	Pelophylax kl. esculentus
Zoogdieren-landzoogdieren	aardmuis	Microtus agrestis
Zoogdieren-landzoogdieren	bosmuis	Apodemus sylvaticus
Zoogdieren-landzoogdieren	bunzing	Mustela putorius
Zoogdieren-landzoogdieren	dwergmuis	Micromys minutus
Zoogdieren-landzoogdieren	dwerfspitsmuis	Sorex minutus
Zoogdieren-landzoogdieren	egel	Erinaceus europeus
Zoogdieren-landzoogdieren	gewone bosspitsmuis	Sorex araneus
Zoogdieren-landzoogdieren	haas	Lepus europeus
Zoogdieren-landzoogdieren	hermelijn	Mustela erminea
Zoogdieren-landzoogdieren	huisspitsmuis	Crocidura russula
Zoogdieren-landzoogdieren	konijn	Oryctolagus cuniculus
Zoogdieren-landzoogdieren	ondergrondse woelmuis	Pitymys subterraneus

Zoogdieren-
landzoogdieren

ree

Capreolus capreolus

Zoogdieren-
landzoogdieren

rosse woelmuis

Clethrionomys glareolus

Zoogdieren-
landzoogdieren

tweekleurige bosspitsmuis

Sorex coronatus

Zoogdieren-
landzoogdieren

veldmuis

Microtus arvalis

Zoogdieren-
landzoogdieren

vos

Vulpes vulpes

RIJKSSTRAATWEG

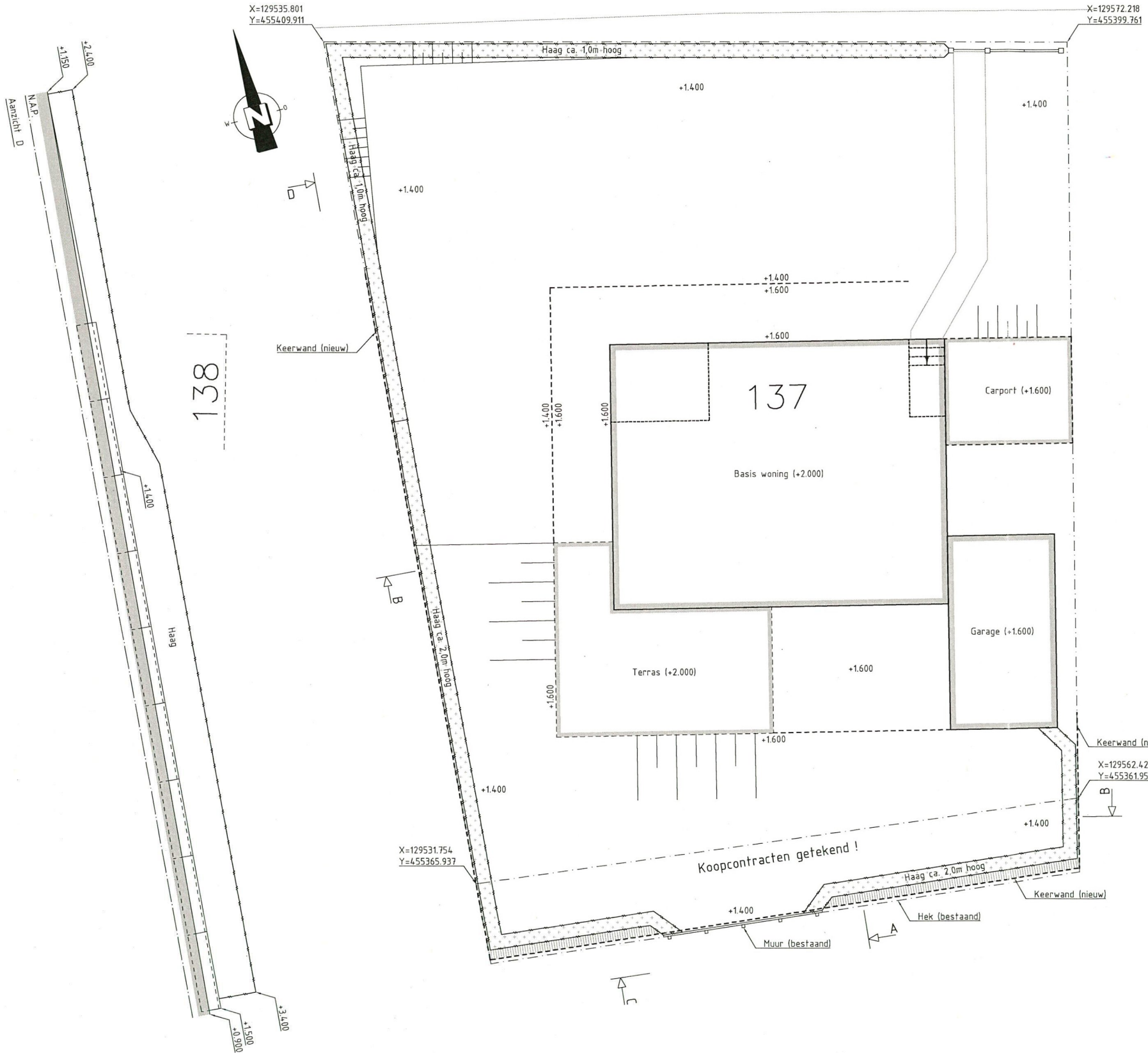

Behoort bij besluit van
Burgemeester en Wethouders
van Utrecht

d.d. **14 DEC. 2017**
Nr. **WZ WABO-17-27037**

Namens Burgemeester en Wethouders
Hoofd Vergunningen

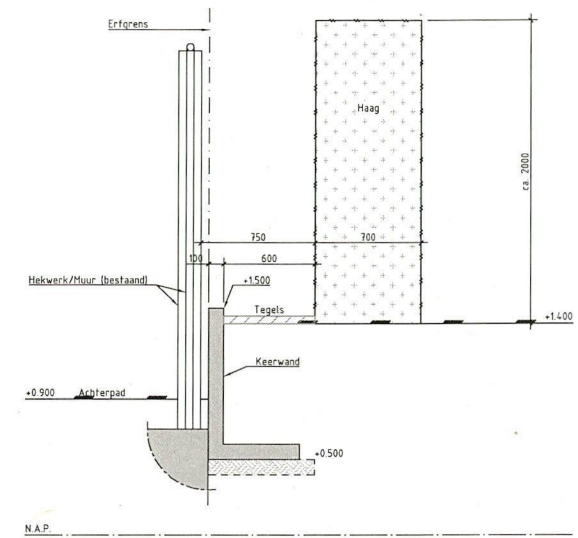

Doorsnede A
(Schaal 1:20)

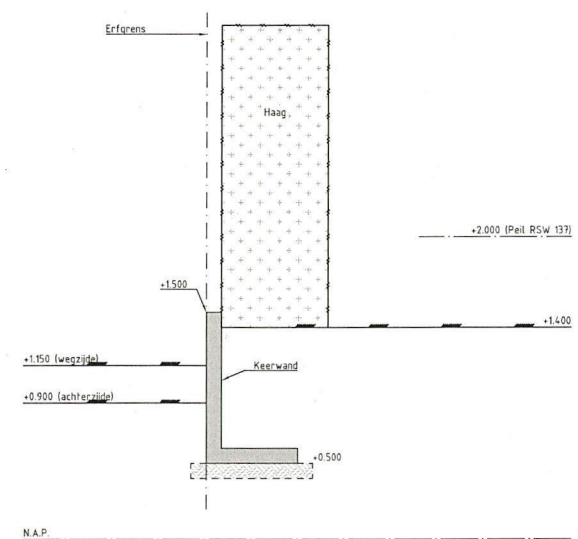

Doorsnede B
(Schaal 1:20)

136

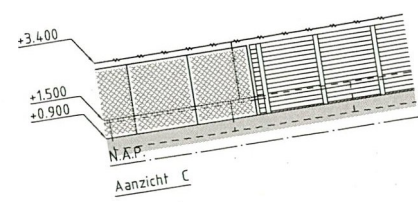

Keerwanden prefab-beton
naden afplakken met
bitumenband o.g.

Woonhuis

Plan van terreininrichting/afscherming
Schaal: 1:100 / 1:20
datum: 13-10-2017