

**RAPPORT**  
**Quickscan natuurwetgeving**  
**woningbouwproject Blauwe Steen (perceel A) te Beers**



**Opdrachtgever**

John Poels en Carel ten Haaf  
p/a Lage Heiweg 10  
5434 LH VIANEN

**Projectnummer**

Aeres Milieu projectnummer AM17204A

**Status rapport**

Definitief

**Contactgegevens**

Aeres Milieu B.V.  
Postbus 1015  
6040 KA ROERMOND  
(t) 0475 – 320 000  
(f) 0475 – 321 967  
e-mail: info@aeres-milieu.nl  
www.aeres-milieu.nl

**Autorisatie**

Opsteller rapport:	paraaf	datum
ir. J.P.M. Hovens ir. G. Hovens (Faunaconsult)		14 juni 2017
Kwaliteitscontrole:	paraaf	datum
ing. G. Reuver		14 juni 2017

## INHOUDSOPGAVE

1. INLEIDING	3
1.1 Aanleiding.....	3
1.2 Doel en status van dit document .....	3
1.3 Leeswijzer.....	4
2. WET- EN REGELGEVING	5
2.1 Inleiding .....	5
2.2 Bescherming van Natura 2000-gebieden .....	5
2.3 Natuurnetwerk Nederland.....	5
2.4 Beschermde planten en dieren.....	6
3. WERKWIJZE	7
3.1 Beschrijving van de voorgenomen werkzaamheden .....	7
3.2 Werkwijze quickscan .....	8
4. AANWEZIGE BESCHERMDE NATUURWAARDEN	9
4.1 Beschrijving plangebied.....	9
4.2 Natura 2000-gebieden.....	9
4.3 Natuurnetwerk Brabant.....	11
4.4 Overige beschermde gebieden .....	12
4.5 Beschermde planten en dieren.....	12
5. MOGELIJKE EFFECTEN OP BESCHERMDE NATUURWAARDEN	13
5.1 Natura 2000.....	13
5.2 NatuurNetwerk Brabant.....	13
5.3 Beschermde planten en dieren.....	13
6. CONCLUSIES EN AANBEVELINGEN	15
6.1 Natura 2000.....	15
6.2 NatuurNetwerk Brabant.....	15
LITERATUUR	16
BIJLAGE 1. Toelichting per beschermingsregime	17

## 1. INLEIDING

### 1.1 Aanleiding

In opdracht van dhr. J. Poels en C. ten Haaf heeft Aeres Milieu in samenwerking met Faunaconsult een quickscan natuurwetgeving uitgevoerd op een locatie gelegen aan de weg Blauwe Steen te Beers (gemeente Cuijk, provincie Noord-Brabant), zie figuur 1.1. Het gaat om kadastraal perceel gemeente Cuijk, sectie Q, nummer 1829 en 1830; hier worden 2 zogenaamde ruimte voor ruimte woningen gerealiseerd.



Figuur 1.1. De planlocatie (rood omlijnd).

De voorgenomen ontwikkeling heeft aanleiding gegeven voor deze quickscan natuurwetgeving. Hierin is nagegaan welke effecten de ingreep heeft op lokaal voorkomende beschermde flora en fauna. Daarnaast is nagegaan welke invloed de ingreep heeft op beschermde Natura 2000-gebieden en overige beschermde natuurgebieden.

### 1.2 Doel en status van dit document

Het risico bestaat dat het plangebied deel uitmaakt van leefgebieden van diverse beschermde soorten. Dit document geeft inzicht in de mogelijke knelpunten in het kader van natuurwetgeving en -beleid en mogelijke effecten als gevolg van het project.

Het doel van dit document is om vast te stellen of de natuurwetgeving de geplande ontwikkeling in de weg staat. De ingreep kan een negatief effect hebben op beschermde natuurwaarden (plant- en diersoorten en bijbehorende leefgebieden) en beschermde gebieden. Dit document geeft aan of en welke vervolgstappen noodzakelijk zijn om te voldoen aan de minimale onderzoekinspanning vanuit de Wet natuurbescherming (Wn) en het Natuurnetwerk Nederland (NNN). Daarnaast worden mitigerende (verzachtende) maatregelen aangegeven om significant negatieve effecten op voorhand te voorkomen en daarmee te voldoen aan de natuurwetgeving.

### 1.3 Leeswijzer

In hoofdstuk 2 wordt een korte beschrijving gegeven van de relevante wet- en regelgeving. Hoofdstuk 3 beschrijft de geplande werkzaamheden en de werkwijze van de inventarisaties van de natuurwaarden. In hoofdstuk 4 worden de resultaten van de beleids- en veldinventarisaties weergegeven. Hoofdstuk 5 beschrijft de effecten van de voorgenomen ingreep op Natura 2000- gebieden, de in en nabij het plangebied aanwezige natuurwaarden, evenals de mogelijke overtredingen op de Wn. Hoofdstuk 6 geeft de conclusies en aanbevelingen weer.

## 2. WET- EN REGELGEVING

### 2.1 Inleiding

In dit hoofdstuk wordt een korte toelichting gegeven op de juridische bescherming van de Nederlandse natuur. De Wet natuurbescherming (Wn), die per 1 januari 2017 is ingegaan, vervangt drie wetten: de Natuurbeschermingswet 1998, de Flora- en Faunawet en de Boswet. De Natuurbeschermingswet 1998 zorgde voor de bescherming van (natuur)gebieden en de Flora- en faunawet regelde de bescherming van alle in het wild levende planten- en diersoorten, dus ook buiten de beschermde gebieden. Bij werkzaamheden met betrekking tot ruimtelijke ingrepen, moest worden nagegaan of deze negatieve gevolgen zouden kunnen hebben voor beschermde soorten en/of beschermde gebieden. Bij kap van bomen moest worden bepaald of de Boswet van toepassing was (de Boswet regelde het behoud van bosopstanden of compensatie ervan). De basis van de nieuwe wetgeving blijft in grote lijnen gelijk, al verandert er wel een aantal zaken.

### 2.2 Bescherming van Natura 2000-gebieden

Natura 2000 is de benaming voor een Europees netwerk van natuurgebieden waarin belangrijke flora en fauna voorkomen, gezien vanuit een Europees perspectief. Wat betreft gebiedsbescherming, vervalt de bescherming van de Beschermde natuurmonumenten. Deze vallen echter vrijwel altijd (op enkele kleine gebieden na) binnen Natura 2000 of het Natuurnetwerk Nederland (NNN, voorheen EHS) en houden dus indirect wel bescherming, zij het niet in dezelfde mate. De provincies hebben daarnaast de bevoegdheid om bijzondere provinciale landschappen of bijzondere provinciale natuurgebieden aan te wijzen. Zij kunnen in een later stadium door de Minister worden toegevoegd aan Natura 2000-gebieden.

Verder verandert er voor Natura-2000 gebieden weinig. De bescherming van deze gebieden is namelijk gebaseerd op internationale verplichtingen en die zijn niet veranderd.

Per Natura 2000-gebied zijn (instandhoudings)doelen (voor soorten en vegetatietypen) opgesteld. Iedereen die vermoedt of kan weten dat zijn handelen of nalaten, gelet op de instandhoudingdoelen, nadelige gevolgen voor een Natura 2000-gebied kan hebben, is verplicht deze handelingen achterwege te laten of te beperken. Het bevoegd gezag kan schadelijke activiteiten beperken en eisen dat een vergunning op de Wn wordt aangevraagd. Regulier beheer en bestaand gebruik zijn opgenomen in Natura 2000-beheerplannen. Na vaststelling van de beheerplannen hoeft daarvoor geen vergunning aangevraagd te worden.

Wetlands worden beschermd door het internationale Ramsar-verdrag. Het zijn ook Natura 2000-gebieden en daardoor beschermd door de Wn.

Toetsing van de voorgenomen werkzaamheden in het plangebied aan de Wn wat betreft Natura 2000-gebieden is opgenomen in hoofdstuk 5.

### 2.3 Natuurnetwerk Nederland

Het Natuurnetwerk Nederland (NNN), vroeger de Ecologische Hoofdstructuur (EHS) genoemd, is het Nederlandse netwerk van bestaande en nieuw aan te leggen natuurgebieden. Het netwerk moet natuurgebieden beter verbinden met elkaar en met het omringende agrarisch gebied. Het NNN is gebaseerd op provinciale regelgeving, die met ingang van de Wn niet is veranderd. In het Natuurnetwerk Nederland liggen:

- bestaande natuurgebieden, waaronder de 20 Nationale Parken;
- gebieden waar nieuwe natuur aangelegd wordt;
- landbouwgebieden, beheerd volgens agrarisch natuurbeheer;
- ruim 6 miljoen hectare grote wateren: meren, rivieren, de kustzone van de Noordzee en de Waddenzee;
- alle Natura 2000-gebieden.

Vanaf 2014 zijn de provincies verantwoordelijk voor de begrenzing en ontwikkeling van dit natuurnetwerk. Tot die tijd was de Rijksoverheid hiervoor verantwoordelijk. In het Natuurpact hebben de provincies met het rijk afgesproken om tot 2027 80.000 hectare natuur in te richten.

Het NNN moet uiteindelijk samen met de natuurgebieden in andere Europese landen het aaneengesloten pan-Europees Ecologisch Netwerk (PEEN) vormen.

De provincies hebben – zoals ook al in paragraaf 2.2 aangegeven - de bevoegdheid om bijzondere provinciale landschappen of bijzondere provinciale natuurgebieden aan te wijzen. Veel provincies hebben de Nationale Landschappen (sinds 2011 geen onderdeel meer van nationaal beleid) in hun provinciale beleid opgenomen,

De toetsing van de voorgenomen werkzaamheden in het plangebied aan het provinciale beleid is opgenomen in hoofdstuk 5.

#### 2.4 Beschermde planten en dieren

De lijsten met beschermde soorten zijn veranderd. Er zijn soorten die voorheen beschermd waren en onder de Wn niet meer en andersom. Zo zijn een aantal soorten orchideeën, de kleine modderkruiper en rode bosmieren sinds 1 januari 2017 niet meer beschermd. De Wn kent drie algemene beschermingsregimes waarin de voorschriften van de Vogelrichtlijn, Habitatrichtlijn en twee verdragen (Bern en Bonn) zijn geïmplementeerd en waarin aanvullende voorschriften zijn gesteld voor de dier- en plantensoorten die niet onder die specifieke voorschriften vallen, maar wel bescherming behoeven (zie bijlage 1 voor een toelichting op verboden handelingen, afwijkingsmogelijkheden en criteria voor ontheffing/vrijstelling per beschermingsregime):

##### - Vogels

alle vogels in de zin van de Vogelrichtlijn (paragraaf 3.1 van de Wn). Verder nemen de meeste provincies de onder de Flora- en faunawet benoemde vogelsoorten waarvan het nest jaarrond werd beschermd over. Voor een aantal vogelsoorten geldt dat hun nesten jaarrond beschermd zijn, ook als de soort op het moment van de handeling geen gebruik maakt van het nest. Dit is het geval wanneer een vogelsoort jaarlijks terugkeert naar zijn nest en niet of nauwelijks in staat is om elders in zijn leefgebied een vervangend nest te vinden of te maken.

##### - Internationaal beschermde soorten

alle dieren en planten, genoemd in de bijlagen bij de Habitatrichtlijn en de verdragen van Bern en Bonn (paragraaf 3.2 van de Wn);

##### - Overige beschermde soorten

soorten genoemd in de bijlage bij de Wn, die niet onder de reikwijdte van paragraaf 3.2 vallen (paragraaf 3.3 van de Wn). Hieronder vallen onder meer de 'algemene' soorten die onder de Flora- en faunawet bij ruimtelijke ingrepen waren vrijgesteld. Vrijwel al deze soorten zijn door alle provincies eveneens voor ruimtelijke ingrepen vrijgesteld (een uitzondering geldt bijvoorbeeld voor de mol, die onder de Wn niet meer is beschermd).

De beschermde status van soorten kan echter per provincie verschillen. Provincies hebben de bevoegdheid om bij provinciale verordening vrijstelling te verlenen voor nationaal beschermde soorten (Provinciale staten van Noord-Brabant, 2016). Er is dan geen ontheffing nodig voor werkzaamheden.

Voor soorten die ook niet in de bijlagen van de Wn worden genoemd, fungeert de zorgplichtbepaling (artikel 1.11 Wn) als vangnet. Op grond van deze bepaling moeten schadelijke handelingen voor alle in het wild levende dieren en planten en hun directe leefomgeving in beginsel achterwege worden gelaten, dan wel moeten maatregelen worden genomen om schadelijke gevolgen (zoveel mogelijk) te voorkomen.

De toetsing van de voorgenomen werkzaamheden in het plangebied aan de Wn wat betreft flora en fauna is opgenomen in hoofdstuk 5.

### 3. WERKWIJZE

#### 3.1 Beschrijving van de voorgenomen werkzaamheden

Een deel van de bestaande vegetatie en boompjes zal worden verwijderd. Hierna worden er twee ruimte voor ruimte woningen gerealiseerd, met 2 bijgebouwen, 2 poelen/vijvers en een gezamenlijke inrit. Tussen de twee woningen zal een haag met bomen worden aangelegd. Daarnaast wordt een deel van het plangebied ingericht als bloemrijkgrasland/boomgaard en worden er bomen aangeplant. Zie figuur 3.1.



Figuur 3.1. Schets van de voorgestane situatie.

### 3.2 Werkwijze quickscan

Deze quickscan natuurwetgeving is uitgevoerd door middel van een veldbezoek en een literatuurstudie. Op 7 juni 2017 heeft Faunaconsult het plangebied en de omgeving ervan bezocht voor een habitatgeschiktheidsonderzoek. Hierbij werd beoordeeld voor welke plant- en diersoorten het plangebied een geschikte habitat biedt. Waarnemingen van soorten in het plangebied zijn genoteerd. Met betrekking tot zoogdieren werd speciaal gelet op pootafdrukken, krabsporen, wissels, uitwerpselen, haren, graafsporen, holen en potentieel geschikte verblijfplaatsen. De sloot die ten noorden en ten oosten van het plangebied ligt, is tijdens het veldbezoek met een steeknet van 70 cm breed bemonsterd.

Het bureauonderzoek is gebaseerd op vrij verkrijgbare verspreidingsbronnen en waarnemingen van soorten:

- Synbiosys alterra ([www.synbiosys.alterra.nl/natura2000/gebiedendatabase](http://www.synbiosys.alterra.nl/natura2000/gebiedendatabase)).
- RAVON ([www.ravon.nl](http://www.ravon.nl)). Verspreidingsgegevens van amfibieën, reptielen en vissen.



## 4. AANWEZIGE BESCHERMDE NATUURWAARDEN

### 4.1 Beschrijving plangebied

Het plangebied (zie figuur 4.1.1 en de foto's op de voorzijde van het rapport) ligt in het buitengebied, ten zuidoosten van de bebouwde kom van Beers. Het noordelijk deel van het plangebied bestaat uit een akker; het zuidelijk deel van het plangebied bestaat uit een boomkwekerij met jonge boompjes als es, rode beuk, grove den, moerasedik, esdoorn en walnoot. In het plangebied groeien algemeen voorkomende planten als grote brandnetel, vogelwikke, schijfkamille, melganzenvoet, gewone melkdistel, heermoes en zachte ooievaarsbek. Aan de zijde van de weg Blauwe Steen staan 2 zomereiken. Aan de westzijde van het plangebied bevindt zich een laan met kleinbladige linden en essen. Daarnaast bevindt zich aan de noord- en oostzijde van het plangebied een sloot met daarin eendenkroos, riet, moerasspirea en gele lis.

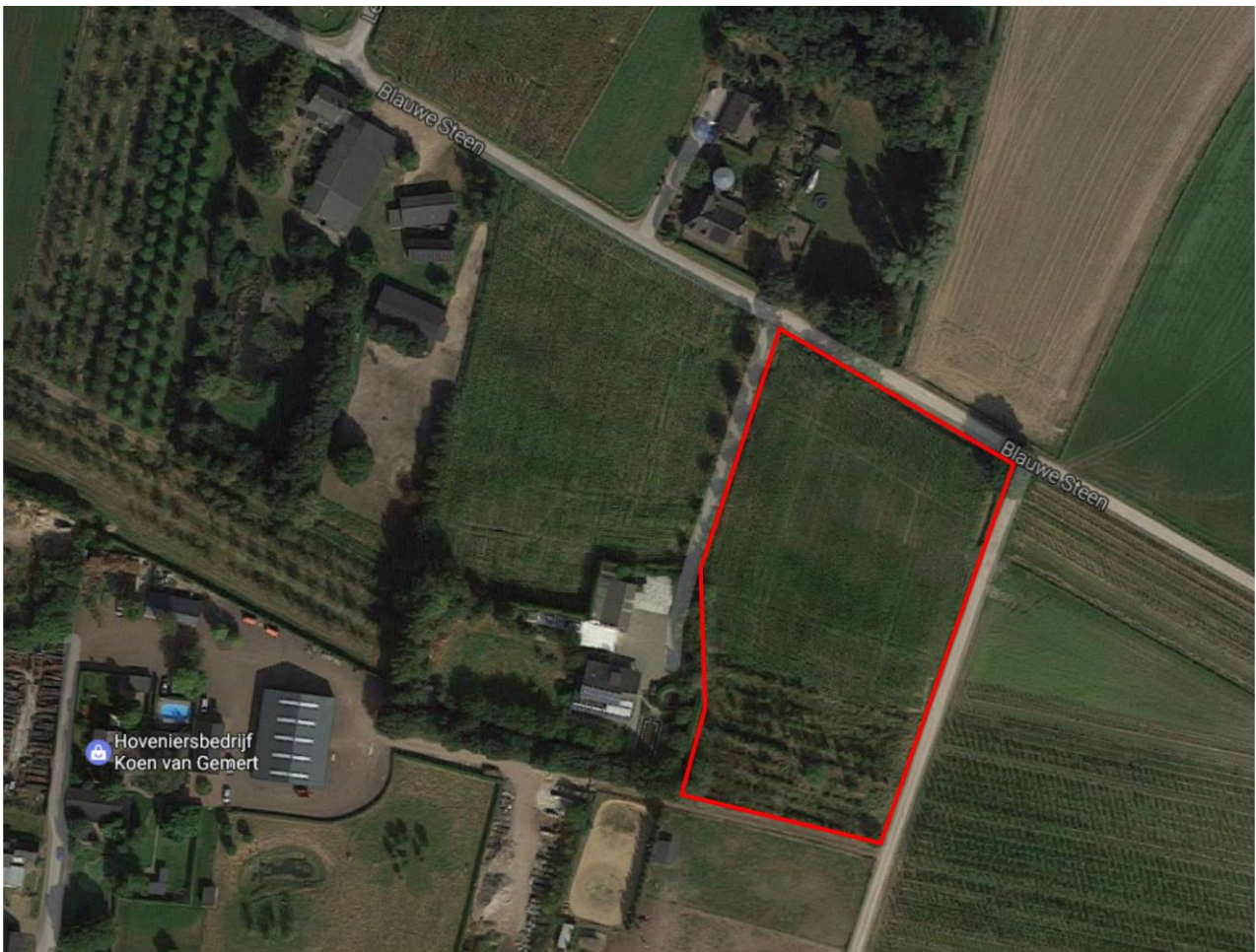

Figuur 4.1.1. Het plangebied (rood omlijnd).

### 4.2 Natura 2000-gebieden

Natura 2000-gebied 'Sint Jansberg' is het meest nabijgelegen Natura 2000-gebied, op een afstand van 5,8 kilometer ten noordoosten van het plangebied (zie figuur 4.2.1). Natura 2000-gebied 'Oeffelter Meent' ligt op circa 6,4 kilometer ten zuidoosten van het plangebied (zie figuur 4.2.2). Natura 2000-gebied 'De Bruuk' ligt op circa 8,8 kilometer ten noordoosten van het plangebied (zie figuur 4.2.3). Overige Natura 2000-gebieden (ook de Duitse Natura 2000-gebieden meegenomen) liggen op meer dan 12 kilometer afstand van het plangebied, evenals Wetlands.

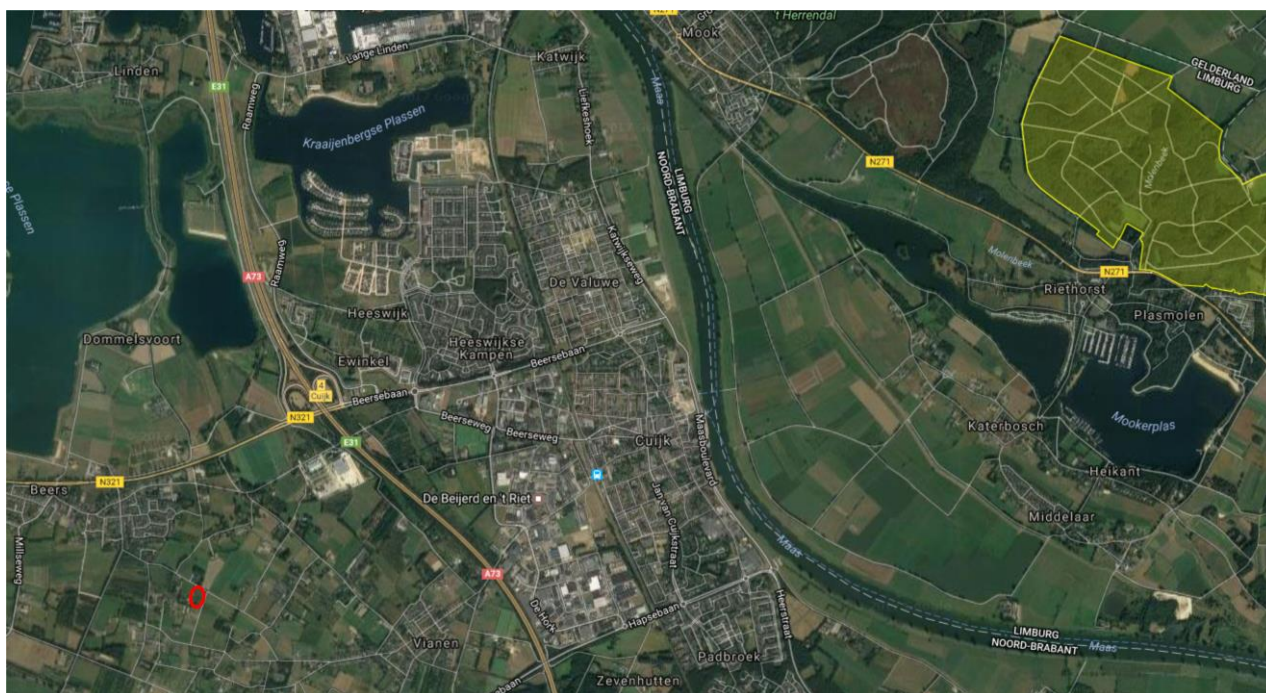

Figuur 4.2.1. Ligging van het plangebied (rode ovaal) ten opzichte van Natura 2000-gebied 'Sint Jansberg' (geel weergegeven).  
Bron: [www.synbiosys.alterra.nl/natura2000/](http://www.synbiosys.alterra.nl/natura2000/).

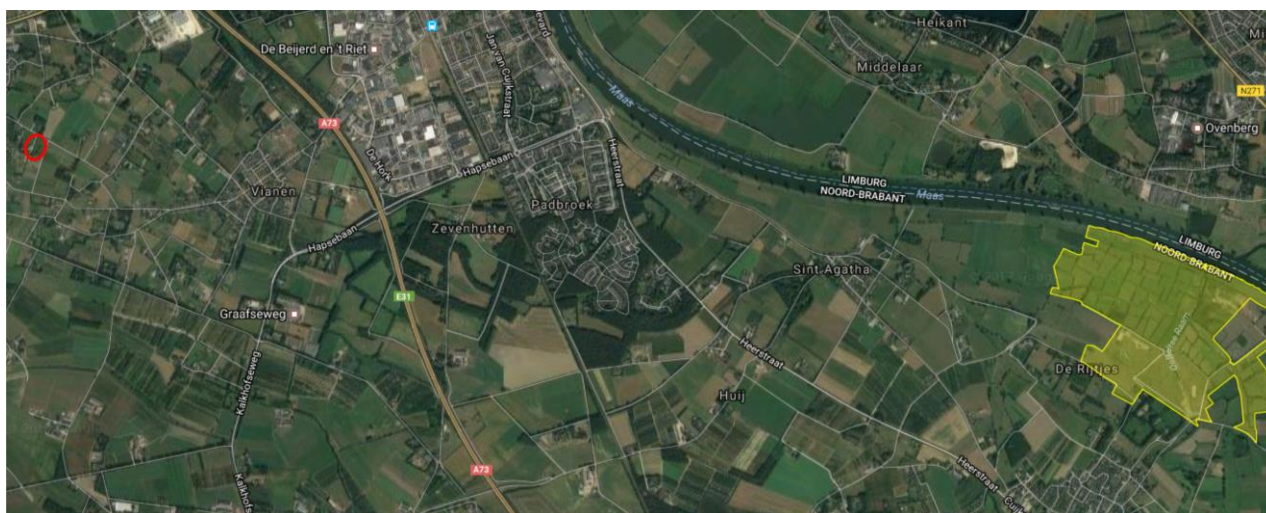

Figuur 4.2.2. Ligging van het plangebied (rode ovaal) ten opzichte van Natura 2000-gebied 'Oeffelter Meent' (geel weergegeven).  
Bron: [www.synbiosys.alterra.nl/natura2000/](http://www.synbiosys.alterra.nl/natura2000/).

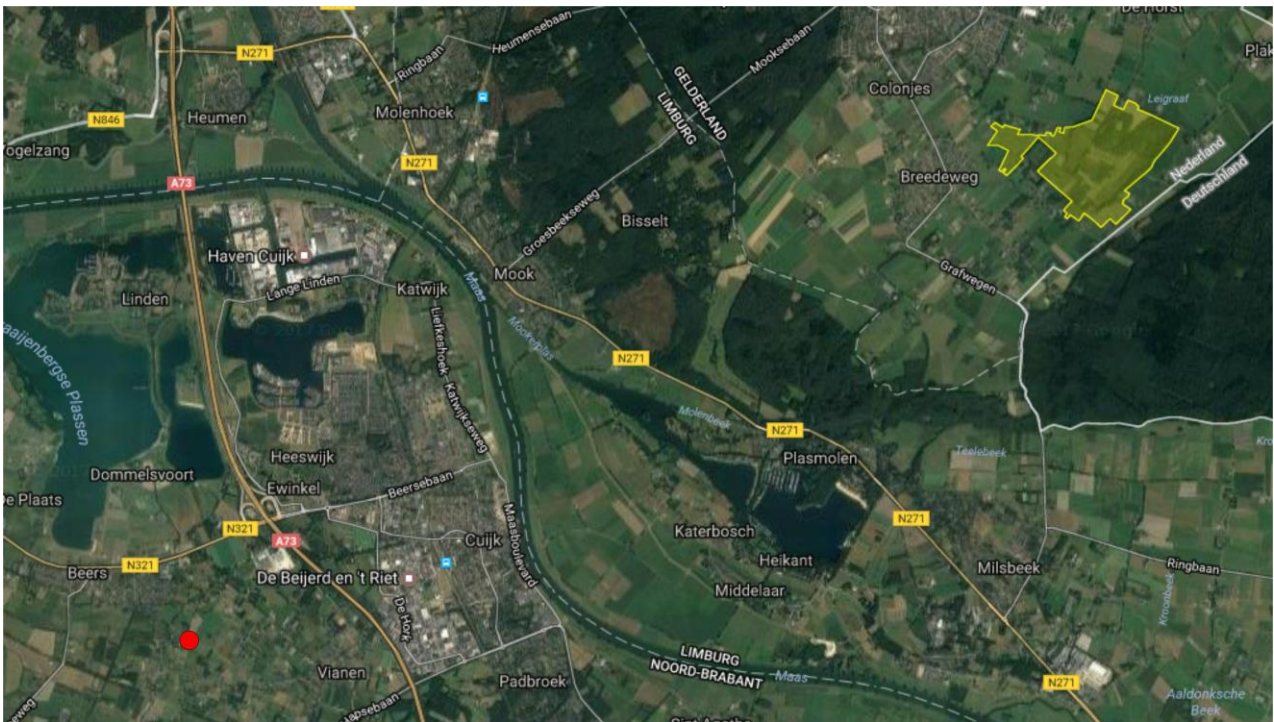

Figuur 4.2.3. Globale ligging van het plangebied (rode stip) ten opzichte van Natura 2000-gebied 'De Bruuk' (geel weergegeven).  
Bron: [www.synbiosys.alterra.nl/natura2000/](http://www.synbiosys.alterra.nl/natura2000/).

#### 4.3 Natuurnetwerk Brabant

Op circa 70 meter ten noorden van het plangebied ligt het dichtstbijzijnde onderdeel van het NatuurNetwerk Brabant (NNB), bestaande uit het beheertype 'Vochtig bos met productie' (zie figuur 4.3.1).



Figuur 4.3.1. Ligging van het plangebied (rood omlijnd) ten opzichte van het NNB (felgroen gekleurd).  
Bron: website Provincie Noord-Brabant (<http://kaartbank.brabant.nl/viewer/app/natuurbeheerplan/>).

#### 4.4 Overige beschermde gebieden

Verder maakt het plangebied geen deel uit van een Nationaal Landschap, wetlands of overige beschermde natuurgebieden.

#### 4.5 Beschermde planten en dieren

In het plangebied zelf zijn geen gebouwen of holle bomen aanwezig; het is dus uitgesloten dat er echte vleermuisverblijven, uilenverblijven etc. in het plangebied aanwezig zijn. De bomen in de boomkwekerij zijn te laag om als vaste vliegroute voor vleermuizen te kunnen dienen, maar de laanbomen (meest kleinbladige linden) ten westen van het plangebied fungeren mogelijk als vaste vliegroute. Omdat vaste vleermuisvliegroutes onder de Wet natuurbescherming als een vaste voortplantings- of rustplaats worden gezien, is een aantal vleermuissoorten in tabel 4.5.1. opgenomen. Dassenburchten of sporen van dassen zijn afwezig.

Tijdens het veldbezoek werden geen jaarrond beschermde vogelnesten of overige strenger beschermde vogelnesten waargenomen. Waarschijnlijk broeden er in het broedseizoen wel algemeen voorkomende vogels zoals de merel in de opgaande vegetaties in het plangebied.

In het plangebied zijn alleen algemene, niet beschermde planten waargenomen. De sloot die ten noorden en ten oosten van het plangebied ligt, is tijdens het veldbezoek met een steeknet bemonsterd. Daarbij werden een jonge snoek (niet beschermd) en een kleine watersalamander gevangen. Reptielen zijn afwezig en andere soorten, die beschermd zijn onder de Wn, zijn niet te verwachten in het plangebied. Tabel 4.5.1 geeft de beschermde soorten weer die (mogelijk) een vaste voortplantings- of rustplaats in het plangebied hebben.

Nederlandse naam en wetenschappelijke naam	Vogels met jaarrond beschermd nest	Internationaal beschermde soorten	Overige beschermde soorten
Aardmuis ( <i>Microtus agrestis</i> )			X
Veldmuis ( <i>Microtus arvalis</i> )			X
Haas ( <i>Lepus europeus</i> )			X
Gewone pad ( <i>Bufo bufo</i> )			X
Bruine kikker ( <i>Rana temporaria</i> )			X
Kleine watersalamander ( <i>Lissotriton vulgaris</i> )			X
Grootoorvleermuis ( <i>Plecotus auritus</i> )		X	
Laatvlieger ( <i>Eptesicus serotinus</i> )		X	
Ruige dwergvleermuis ( <i>Pipistrellus nathusii</i> )		X	
Gewone dwergvleermuis ( <i>Pipistrellus pipistrellus</i> )		X	

Tabel 4.5.1. (Potentieel) in het gebied voorkomende beschermde soorten. Het beschermingsregime van de soorten in de Wn is eveneens weergegeven.

## 5. MOGELIJKE EFFECTEN OP BESCHERMDE NATUURWAARDEN

### 5.1 *Natura 2000*

Door de voorgenoemde werkzaamheden kan verstoring door geluid en beweging optreden. Deze effecten zijn zeer lokaal; bovendien liggen de drie meest nabij gelegen Natura 2000-gebieden 'Sint Jansberg', 'Oeffelter Meent' en 'De Bruuk' op een afstand van respectievelijk 5,8, 6,4 en 8,8 kilometer van het plangebied.

De drie hierboven genoemde Natura 2000-gebieden zijn alle opgenomen in de zogenaamde PAS (Programma Aanpak Stikstof), omdat er tenminste één stikstofgevoelig habitatype in voorkomt, dat te maken heeft met overbelasting door stikstof. De bouw van de woningen zal leiden tot wat stikstofuitstoot. Er komt namelijk stikstof vrij bij de verbranding van kachels en verbrandingsmotoren, zoals CV-ketels en verbrandingsmotoren in gemotoriseerd verkeer. Als het plangebied echter niet meer als akker in gebruik is, zal de uitstoot van stikstof sterk dalen, evenals de emissie van bestrijdingsmiddelen. Dit is gunstig voor de nabijgelegen Natura 2000-gebieden. Echter, de afstand van het plangebied tot deze Natura 2000-gebieden is enkele kilometers en bovendien liggen de gebieden Sint Jansberg en De Bruuk en het plangebied in de snelweg A73, de spoorlijn Cuijk-Boxmeer, een gedeelte van de bebouwde kom van Cuijk, de Maas, de Mookersplas én de provinciale weg N271. Tussen het plangebied en Natura 2000-gebied Oeffelter Meent liggen de snelweg A73, de spoorlijn en een gedeelte van de bebouwde kom van Cuijk. Hierdoor verwachten wij van de voorgenoemde werkzaamheden geen of een licht positief effect op bovengenoemde Natura 2000-gebieden.

### 5.2 *NatuurNetwerk Brabant*

Het plangebied ligt op circa 70 meter afstand van het dichtstbijzijnde onderdeel van het NatuurNetwerk Brabant (NNB), bestaande uit het beheertype 'Vochtig bos met productie'. Hoogstwaarschijnlijk heeft de bouw van de woningen geen effecten op het NNB, omdat hier geen habitattypen voorkomen die gevoelig zijn voor verzuring en vermessing als gevolg van stikstofdepositie.

### 5.3 *Beschermde planten en dieren*

Als gevolg van de werkzaamheden kunnen onderstaande effecten op beschermde flora en fauna optreden:

- Bij de werkzaamheden kunnen vaste voortplantings- of rustplaatsen van algemene beschermde zoogdieren en amfibieën worden aangetast. Individuen kunnen hierbij worden verwond of gedood. Door de aanleg van 2 vijvers/poelen in het plangebied zal er echter meer voortplantingswater voor amfibieën ontstaan.
- Als de werkzaamheden tijdens het broedseizoen worden uitgevoerd, kunnen broedende vogels worden verstoord (hun jongen kunnen hierdoor te lang worden achtergelaten en eieren kunnen te lang niet worden bebroed) of vernietigd.
- In het plangebied zal een haag met bomen worden aangelegd. Daarnaast wordt een deel van het plangebied ingericht als bloemrijk grasland/boomgaard en worden er bomen aangeplant. Voor vogels betekent dit een verbetering van hun foerageer- en broedbiotoop, evenals voor zoogdieren.
- De laan met bomen ten westen van het plangebied blijft behouden. Het plaatsen van vleermuisonvriendelijke buitenverlichting nabij deze bomen kan een eventueel aanwezige vaste vliegroute van vleermuizen wel verstoren.

In tabel 5.3.1. zijn de mogelijke overtredingen van de verbodsbepalingen van de Wn weergegeven. In hoofdstuk 6 wordt uitgelegd hoe deze overtredingen kunnen worden voorkomen.

Soort	Beschermings regime Wn	Art. 3.1 lid 1	Art. 3.1 lid 2	Art. 3.5 lid 1	Art. 3.5 lid 2	Art. 3.5 lid 3	Art. 3.5 lid 4	Art. 3.10 lid 1
Algemene in opgaande vegetaties broedende vogels	Vogels	X	X					
Algemeen voorkomende grondgebonden zoogdieren en amfibieën	Overige soorten							X
Vleermuizen	Internationaal beschermde soorten				X		X	

Tabel 5.3.1. Mogelijke overtredingen van algemene verbodsbepalingen van de Wn. Zie bijlage 1 voor een verklaring van de beschermingscategorieën en een overzicht van alle verbodsbepalingen.

**Artikel 3.1 (m.b.t. Vogels)**

- lid 1: het opzettelijk doden en vangen van vogels
- lid 2: het opzettelijk vernielen en beschadigen van nesten, rustplaatsen en eieren en het wegnemen van nesten

**Artikel 3.5 (m.b.t. Internationaal beschermde soorten):**

- lid 1: het opzettelijk doden of vangen van habitatoorten
- lid 2: het opzettelijk verstoren van habitatoorten
- lid 3: het opzettelijk vernielen en rapen van eieren van habitatoorten
- lid 4: het beschadigen en vernielen van de voortplantingsplaatsen en rustplaatsen van habitatoorten

**Artikel 3.10 lid 1 (m.b.t. A-soorten):** het is verboden

- (a) in het wild levende A-soorten opzettelijk te doden of te vangen;
  - (b) de vaste voortplantingsplaatsen of rustplaatsen van de A-soorten opzettelijk te beschadigen of te vernielen; en
- De onder (a) en (b) genoemde verboden zijn niet van toepassing op de bos-, huisspits- en veldmuis voor zover deze dieren zich in of op gebouwen of daarbij behorende ervan of roerende zaken bevinden (artikel 3.10 lid 3 Wn).

## 6. CONCLUSIES EN AANBEVELINGEN

### 6.1 *Natura 2000*

Omdat de plannen waarschijnlijk geen effect op de natuurwaarden in Natura 2000-gebieden zullen hebben, is er geen vergunning nodig op grond van de Wn.

### 6.2 *NatuurNetwerk Brabant*

Omdat er geen negatieve effecten op het NNB zijn te verwachten, zijn er op dit punt geen bezwaren vanuit het provinciale natuurbeleid.

### 6.3 *Beschermde planten en dieren*

In het plangebied komen mogelijk zoogdieren en amfibieën voor, die onder de Wn zijn beschermd. Het gaat om algemeen voorkomende soorten (zogenaamde A-soorten), waarvoor in de provincie Noord-Brabant een algemene vrijstelling geldt in geval van ruimtelijke ontwikkeling en beheer en onderhoud. Dit houdt in dat deze soorten verstoord mogen worden, zonder dat daar vooraf een ontheffing voor is verkregen. Wel geldt altijd de Zorgplicht (artikel 1.11 Wn): deze houdt in dat nadelige gevolgen voor dieren en planten altijd zoveel mogelijk moeten worden voorkomen. Om aan de algemene zorgplicht te voldoen, moeten tijdens het werk aangetroffen dieren zo snel mogelijk naar een aangrenzende locatie buiten het plangebied worden verplaatst.

In de te rooien boompjes en opgaande vegetatie komen in het broedseizoen mogelijk beschermde vogelnesten voor. Het gaat om vogels waarvan het nest niet jaarrond wordt beschermd en waarvoor geen omgevingscheck nodig is. Doden en vernielen van broedvogels/eieren/jongen kan worden voorkomen door het verwijderen van struiken en bomen buiten het broedseizoen uit te voeren (buiten de periode 15 maart – 15 juli). Door naleving van deze mitigerende maatregel worden ten aanzien van vogels geen overtredingen van de Wn begaan.

De laan met lindes/essen ten westen van het plangebied fungeert mogelijk als vaste vliegroute van vleermuizen. Om verstoring van vleermuizen te voorkomen, mag er tot op een afstand van 10 meter van deze bomen alleen vleermuisvriendelijke buitenverlichting worden geplaatst: van de bomen af omlaag gerichte straatverlichting of amberkleurige UV-vrije led armaturen.

## LITERATUUR

- Ministerie van Economische Zaken, 2016. Soortenbescherming bij ruimtelijke ingrepen. Ministerie van Economische Zaken, Den Haag.
- Provincie Noord-Brabant, 2016. Nieuwsbrief Wet natuurbescherming, december 2016.
- Provinciale staten van Noord-Brabant. 2016. Verordening van Provinciale Staten van de provincie Noord-Brabant houdende regels ter bescherming van de natuur (Verordening natuurbescherming Noord-Brabant). Link: [http://decentrale.regelgeving.overheid.nl/cvdr/XHTMLoutput/Historie/Noord-Brabant/600901/CVDR600901\\_1.html](http://decentrale.regelgeving.overheid.nl/cvdr/XHTMLoutput/Historie/Noord-Brabant/600901/CVDR600901_1.html)



## BIJLAGE 1. Toelichting per beschermingsregime

### Vogels

#### **Verbodsbepalingen en afwijkingsmogelijkheden**

Het beschermingsregime voor vogels is neergelegd in de artikelen 3.1 tot en met 3.4 van de Wn. Deze bepalingen gelden voor alle van nature in Nederland in het wild levende vogels van soorten als bedoeld in artikel 1 van de Vogelrichtlijn.

Op grond van de artikelen 3.1 en 3.2 gelden voor deze vogels de volgende verboden:

- het opzettelijk doden en vangen van vogels (artikel 3.1 lid 1 Wn)
- het opzettelijk vernielen en beschadigen van nesten, rustplaatsen en eieren en het wegnemen van nesten (artikel 3.1 lid 2 Wn)
- het rapen en houden van eieren (artikel 3.1 lid 3 Wn)
- het opzettelijk storen van vogels indien dit van wezenlijke invloed is op de staat van instandhouding van de desbetreffende soort (artikel 3.1 lid 4 en 5 Wn)
- het verkopen, vervoeren voor verkoop, onder zich hebben voor verkoop of ten verkoop aanbieden van (gemakkelijk herkenbare delen of producten van) dode of levende vogels (artikel 3.2 lid 1 Wn)
- het, anders dan voor verkoop, houden en vervoeren van (gemakkelijk herkenbare delen of producten van) dode of levende vogels (artikel 3.2 lid 6 Wn);
- het, voor zover bij of krachtens de Wn toegestaan, vangen of doden van vogels met – kort gezegd – verboden middelen en het achtervolgen met behulp van in de Vogelrichtlijn genoemde vervoermiddelen overeenkomstig de in de Vogelrichtlijn omschreven wijze (artikel 3.4 lid 1 Wn).

Het beschermingsregime gaat uit van het 'nee, tenzij-principe'. Dit betekent dat de genoemde schadelijke handelingen verboden zijn, tenzij het bevoegd gezag een afwijking van het verbod toestaat. Die toestemming kan worden verleend door middel van een ontheffing of vrijstelling.

#### **Criteria voor ontheffing of vrijstelling**

Gedeputeerde staten ('GS') kunnen van vrijwel alle hierboven omschreven verboden ontheffing verlenen. Provinciale staten ('PS') kunnen daarnaast bij verordening vrijstelling verlenen van deze verboden. Voor een paar specifieke verboden is de minister van Economische Zaken (de 'minister') het bevoegd gezag, namelijk de verboden die zien op de verkoop en het vervoer van vogels. Indien een afwijking van een verbodsbepaling wordt toegestaan, moet daarbij in ieder geval worden bepaald op welke soort de afwijking betrekking heeft, welke middelen, installaties of methoden voor het vangen of doden zijn toegestaan en welke voorwaarden gelden ter beperking van de risico's en met betrekking tot het tijdstip en de plaats van de handeling. Daarnaast moet voor de verlening van een ontheffing of vrijstelling aan een aantal cumulatieve criteria zijn voldaan. Dit betekent dat er:

- geen andere bevredigende oplossing mag bestaan,
- de maatregelen niet mogen leiden tot verslechtering van de staat van instandhouding van de desbetreffende soort en
- de ontheffing nodig is in verband met één van de volgende zes gronden:
  - het belang van de volksgezondheid of de openbare veiligheid;
  - het belang van de veiligheid van het luchtverkeer;
  - ter voorkoming van belangrijke schade aan gewassen, vee, bossen, visserij of wateren;
  - ter bescherming van flora of fauna;
  - voor onderzoek of onderwijs, het uitzetten of herinvoeren van soorten of voor de daarmee samenhangende teelt; of

- om het vangen, het onder zich hebben of elke andere wijze van verstandig gebruik van bepaalde vogels in kleine hoeveelheden selectief en onder strikt gecontroleerde omstandigheden toe te staan.

## Internationaal beschermde soorten

Deze soorten worden in de praktijk vaak aangeduid als de 'strikt beschermde soorten', omdat voor deze soorten alleen onder strikte voorwaarden ontheffing van een verbodsbepaling kan worden verkregen. Bekende voorbeelden van habitaatsoorten zijn de drijvende waterweegbree, de rugstreeppad en de zandhagedis.

### Verbodsbepalingen

De belangrijkste verboden uit de Wn zijn:

- het opzettelijk doden of vangen van habitaatsoorten (artikel 3.5 lid 1 Wn)
- het opzettelijk verstoren van habitaatsoorten (artikel 3.5 lid 2 Wn);
- het opzettelijk vernielen en rapen van eieren van habitaatsoorten (artikel 3.5 lid 3 Wn)
- het beschadigen en vernielen van de voorplantingsplaatsen en rustplaatsen van habitaatsoorten (artikel 3.5 lid 4 Wn)
- het opzettelijk plukken en verzamelen, afsnijden, ontwortelen en vernielen van habitaatsoorten (artikel 3.5 lid 5 Wn);
- het, anders dan voor verkoop, onder zich hebben of vervoeren van habitaatsoorten (artikel 3.6 I lid 2 Wn).

### Criteria voor ontheffing of vrijstelling

Gedeputeerde Staten kunnen van deze verboden ontheffing verlenen en Provinciale Staten kunnen bij verordening vrijstelling verlenen van deze verboden (artikel 3.8 lid 2 en 3.9 lid 2 Wn). Er is een aantal (cumulatieve) criteria (opgesomd in artikel 3.8 lid 5 Wn) om ontheffing of vrijstelling te kunnen verlenen; deze worden slechts verleend indien:

- er geen andere bevredigende oplossing bestaat (alternatieventoets);
- er geen afbreuk wordt gedaan aan het streven de populaties van de betrokken soort in hun natuurlijk verspreidingsgebied in een gunstige staat van instandhouding te laten voortbestaan;
- de ontheffing of vrijstelling nodig is:
  - in het belang van de bescherming van de wilde flora of fauna of in het belang van de instandhouding van de natuurlijke habitats;
  - ter voorkoming van ernstige schade aan met name de gewassen, veehouderijen, bossen, visgronden, wateren of andere vormen van eigendom;
  - in het belang van de volksgezondheid, de openbare veiligheid of andere dwingende redenen van groot openbaar belang, met inbegrip van redenen van sociale of economische aard en met inbegrip van voor het milieu wezenlijke gunstige effecten;
  - voor onderzoek en onderwijs, repopulatie of herintroductie van deze soorten, of voor de daartoe benodigde kweek, met inbegrip van de kunstmatige vermeerdering van planten; of
  - om het onder strikt gecontroleerde omstandigheden mogelijk te maken op selectieve wijze en binnen bepaalde grenzen een beperkt, bij de ontheffing of vrijstelling vastgesteld aantal van bepaalde dieren van de aangewezen soort te vangen of onder zich te hebben, onderscheidenlijk een beperkt bij de ontheffing of vrijstelling vastgesteld aantal van bepaalde planten van de aangewezen soort te plukken of onder zich te hebben.

## Overige beschermde soorten

Dit aanvullende beschermingsregime vloeit niet voort uit Europese wet- of regelgeving en beschermt alleen de in het wild levende diersoorten die worden genoemd in onderdeel A van de bijlage bij de Wn. Voorbeelden zijn de hermelijn en de wezel ('A-soorten'). Daarnaast worden vaatplanten beschermd van de soorten die worden genoemd in onderdeel B in de bijlage bij de Wn, zoals de akkerboterbloem en de muurbloem ('B-soorten'). Uit de wetsgeschiedenis is gebleken dat het nodig is om deze soorten bij wet aan te wijzen, omdat zij niet voldoende worden beschermd door enkel de zorgplicht. Het gaat daarbij in het bijzonder om soorten die in Nederland in hun voortbestaan worden bedreigd. Op de bijlagen zijn dan ook bijvoorbeeld de Rode Lijst-soorten aangewezen.

### **Verboden handelingen**

Het is verboden op grond van artikel 3.10 lid 1 Wn:

- (a) in het wild levende A-soorten opzettelijk te doden of te vangen;
- (b) de vaste voortplantingsplaatsen of rustplaatsen van de A-soorten opzettelijk te beschadigen of te vernielen en
- (c) B-soorten in hun natuurlijke verspreidingsgebied opzettelijk te plukken en te verzamelen, af te snijden, te onwortelen of te vernielen.

De onder (a) en (b) genoemde verboden zijn niet van toepassing op de bos-, huisspits- en veldmuis voor zover deze dieren zich in of op gebouwen of daarbij behorende ervan of roerende zaken bevinden (artikel 3.10 lid 3 Wn). Voor deze overige soorten gelden dus minder verboden dan voor de strikt beschermde soorten. Zo is bijvoorbeeld het (opzettelijk) verstoren van soorten niet verboden.

### **Ruimere afwijkingsmogelijkheden**

Voor de overige soorten gelden bovendien ruimere afwijkingsmogelijkheden dan voor de strikt beschermde soorten. Artikel 3.8 Wn (dat de afwijkingsmogelijkheden voor Habitatsoorten bepaalt) is grotendeels van overeenkomstige toepassing op de overige soorten. Dit betekent dat een ontheffing of vrijstelling slechts wordt verleend indien:

- er geen andere bevredigende oplossing bestaat (alternatieventoets);
- er geen afbreuk wordt gedaan aan het streven de populaties van de betrokken soort in hun natuurlijk verspreidingsgebied in een gunstige staat van instandhouding te laten voortbestaan;
- de ontheffing of vrijstelling nodig is:
  - in het belang van de bescherming van de wilde flora of fauna of in het belang van de instandhouding van de natuurlijke habitats;
  - ter voorkoming van ernstige schade aan met name de gewassen, veehouderijen, bossen, visgronden, wateren of andere vormen van eigendom;
  - in het belang van de volksgezondheid, de openbare veiligheid of andere dwingende redenen van groot openbaar belang, met inbegrip van redenen van sociale of economische aard en met inbegrip van voor het milieu wezenlijke gunstige effecten;
  - voor onderzoek en onderwijs, repopulatie of herintroductie van deze soorten, of voor de daartoe benodigde kweek, met inbegrip van de kunstmatige vermeerdering van planten; of
  - om het onder strikt gecontroleerde omstandigheden mogelijk te maken op selectieve wijze en binnen bepaalde grenzen een beperkt, bij de ontheffing of vrijstelling vastgesteld aantal van bepaalde dieren van de aangewezen soort te vangen of onder zich te hebben, onderscheidenlijk een beperkt bij de ontheffing of vrijstelling vastgesteld aantal van bepaalde planten van de aangewezen soort te plukken of onder zich te hebben.

Anders dan voor Habitatsoorten, kan voor de overige soorten ook ontheffing of vrijstelling worden verleend als dit noodzakelijk is (artikel 3.8 lid 2):

- in het kader van de ruimtelijke inrichting of ontwikkeling van gebieden, daaronder begrepen het daarop volgende gebruik van het ingerichte of ontwikkelde gebied;
- ter voorkoming van schade of overlast, met inbegrip van schade aan sportvelden, schietterreinen, industrieterreinen, kazernes, of begraafplaatsen;
- ter beperking van de omvang van de populatie van dieren, in verband met door deze dieren ter plaatse en in het omringende gebied veelvuldig veroorzaakte schade of in verband met de maximale draagkracht van het gebied waarin de dieren zich bevinden;
- ter voorkoming of bestrijding van onnodig lijden van zieke of gebrekkige dieren;
- in het kader van bestendig beheer of onderhoud in de landbouw of bosbouw;
- in het kader van bestendig beheer of onderhoud aan vaarwegen, watergangen, waterkeringen, waterstaatswerken, oevers, vliegvelden, wegen, spoorwegen of bermen, of in het kader van natuurbeheer;
- in het kader van bestendig beheer of onderhoud van de landschappelijke kwaliteiten van een bepaald gebied, of
- ten behoeve van het algemeen belang.

Overzicht verbodsbepalingen Wet natuurbescherming (Ministerie van Economische Zaken, 2016)

Beschermingsregime soorten Vogelrichtlijn § 3.1 Wn	Beschermingsregime soorten Habitatrichtlijn § 3.2 Wn	Beschermingsregime andere soorten § 3.3 Wn
Art 3.1 lid 1 Het is verboden in het wild levende vogels opzettelijk te doden of te vangen.	Art 3.5 lid 1 Het is verboden soorten in hun natuurlijke verspreidingsgebied opzettelijk te doden of te vangen	Art 3.10 lid 1a Het is verboden soorten opzettelijk te doden of te vangen
Art 3.1 lid 2 Het is verboden opzettelijk nesten, rustplaatsen en eieren van vogels te vernielen of te beschadigen, of nesten van vogels weg te nemen	Art 3.5 lid 4 Het is verboden de voortplantingsplaatsen of rustplaatsen van dieren te beschadigen of te vernielen	Art 3.10 lid 1b Het is verboden de vaste voortplantingsplaatsen of rustplaatsen van dieren opzettelijk te beschadigen of te vernielen
Art 3.1 lid 3 Het is verboden eieren te rapen en deze onder zich te hebben	Art 3.5 lid 3 Het is verboden eieren van dieren in de natuur opzettelijk te vernielen of te rapen	Niet van toepassing
Art 3.1 lid 4 en lid 5 Het is verboden vogels opzettelijk te storen, tenzij de storing niet van wezenlijke invloed is op de staat van instandhouding van de desbetreffende vogelsoort	Art 3.5 lid 2 Het is verboden dieren opzettelijk te verstoren	Niet van toepassing
Niet van toepassing	Art 3.5 lid 5 Het is verboden plantensoorten in hun natuurlijke verspreidingsgebied opzettelijk te plukken en te verzamelen, af te snijden, te ontwortelen of te vernielen	Art 3.10 lid 1c Het is verboden plantensoorten in hun natuurlijke verspreidingsgebied opzettelijk te plukken en te verzamelen, af te snijden, te ontwortelen of te vernielen