

# **WATERVERGUNNING**

## **BUFFERS Fresh Park**

**Het maken en behouden van een blusvijver met buffervoorziening en verbindingsbassin en een retentiebuffer nabij de Everlose Beek en het aanleggen van een sifon, hydrant met aanzuigleiding, noodoverlaat, uitstroomvoorziening en een instroom- en uitstroomduiker in het primaire oppervlaktewaterlichaam Everlose Beek**

**Zaaknummer: 2017-Z5287**

**Datum: 5 oktober 2017**



## Inhoudsopgave

1. Aanhef.....	3
2. Conclusie.....	3
3. Besluit .....	4
4. Ondertekening.....	4
5. Voorschriften .....	5
6. Aanvraag .....	10
7. Toetsing van de aanvraag aan de doelstellingen van het waterbeheer .....	11
8. Procedure .....	13
9. Mededelingen.....	15
Bijlage 1: Begripsbepalingen .....	17
Bijlage 2: Situatietekening.....	19
Bijlage 3: Tekening Buffer Fresh Park 1.....	20
Bijlage 4: Tekening Buffer Fresh Park 2.....	21
Bijlage 5: Inrichtingsplan .....	22

## 1. Aanhef

Het dagelijks bestuur van Waterschap Limburg heeft op 16 mei 2017 een aanvraag ontvangen om een vergunning als bedoeld in hoofdstuk 6 van de Waterwet (Wtw) voor het verrichten van handelingen in een watersysteem of beschermingszone waarvoor krachtens verordening van het waterschap een vergunning vereist is.

In het voorliggende geval wordt vergunning gevraagd voor:

- het maken en behouden van een secundaire oppervlaktewaterlichaam Buffer Fresh Park 1 met verbindingsbuffer, met een sifon, hydrant met aanzuigleiding, noodoverlaat, uitstroomvoorziening;
- het maken en behouden van een secundaire oppervlaktewaterlichaam Buffer Fresh Park 2, met een instroom- en uitstroomduiker.

De aanvraag voor de vergunning is geregistreerd onder nummer 2017-Z5287 (OLO 2979959).

De handelingen leiden tot een wijziging van de Legger als bedoeld in artikel 5.1 van de Waterwet en artikel 78 van de Waterschapswet. Het bijbehorende besluit tot wijziging van de Legger wordt verleend onder nummer 2017-Z6977.

De uniforme openbare voorbereidingsprocedure conform afdeling 3.4 van de Algemene wet bestuursrecht wordt gezamenlijk gecoördineerd doorlopen.

## 2. Conclusie

Een vergunning moet wegens artikel 6.21 van de Waterwet worden geweigerd voor zover verlening daarvan niet verenigbaar is met de doelstellingen, zoals bedoeld in artikel 2.1 van de Waterwet.

Het belang bij het verkrijgen van een vergunning is afgewogen tegen de algemene doelstellingen van het waterbeheer en de waterhuishoudkundige belangen die door de Waterwet, door de Keur Waterschap Peel en Maasvallei 2013 en de bij de Keur behorende beleidsregels worden beschermd.

Met het in de vergunning opnemen van voorschriften wordt gewaarborgd dat de te bereiken doelstellingen zoals bedoeld in artikel 2.1 van de Waterwet worden beschermd. Op grond van de overwegingen in samenhang met de vereisten die voortvloeien uit de waterwetgeving wordt de gevraagde vergunning onder voorschriften verleend.

### **3. Besluit**

Gelet op de bepalingen van de Waterwet, het Waterbesluit, de Waterregeling, het besluit van het Algemeen Bestuur van het waterschap Limburg van 2 januari 2017, het besluit van het Dagelijks Bestuur van het waterschap Limburg van 3 januari 2017, de Keur van Waterschap Peel en Maasvallei (2013), de Algemene wet bestuursrecht, de overige bij de waterwetgeving behorende besluiten en regelingen en de hieronder vermelde overwegingen besluit het dagelijks bestuur als volgt:

1. de gevraagde vergunning als bedoeld in hoofdstuk 6 van de Waterwet juncto artikel 3.2, lid 1 en lid 1a te verlenen voor:
  - a. het maken en behouden van een secundaire oppervlaktewaterlichaam Buffer Fresh Park 1 met verbindingsbuffer, met een sifon, hydrant met aanzuigleiding, noodoverlaat, uitstroomvoorziening;
  - b. het maken en behouden van een secundaire oppervlaktewaterlichaam Buffer Fresh Park 2, met een instroom- en uitstroomduiker.
2. Aan de vergunning de in hoofdstuk 5 opgenomen voorschriften te verbinden met het oog op de in artikel 2.1 van de Waterwet genoemde doelstellingen.
3. De aanvraag deel uit te laten maken van de vergunning.

Voor een toelichting op de in deze vergunning vermelde begrippen wordt verwezen naar bijlage 1 van deze vergunning. In de overige bijlagen zijn kaarten en tekeningen opgenomen van de werkzaamheden.

### **4. Ondertekening**

Het dagelijks bestuur,  
krachtens mandaat,  
de programma directeur waterkeringen

ir. E.J.M. Keulers MMO

## 5. Voorschriften

### 5.1 Voorschriften van algemene aard

#### **Voorschrift 1**

##### *Aanwezigheid vergunning*

De vergunninghouder (of degene die de werkzaamheden uitvoert) draagt er zorg voor dat een exemplaar van deze vergunning (of kopie) op de locatie van de werkzaamheden aanwezig is en tijdens een inspectie kan worden getoond aan een toezichthouder van het waterschap.

#### **Voorschrift 2**

##### *Beheer en onderhoud*

1. De op grond van deze vergunning aanwezige werken moeten doelmatig functioneren, in goede staat van onderhoud verkeren en worden gehouden en met zorg worden bediend.
2. Door het waterschap kunnen bij het onderhoud van het werk nadere aanwijzingen worden gegeven. De vergunninghouder zorgt ervoor dat de gegeven aanwijzingen terstond worden opgevolgd.
3. De vergunninghouder zorgt er tijdens de uitvoering van de werken voor dat het plegen van onderhoud aan het oppervlaktewaterlichaam mogelijk blijft.

#### **Voorschrift 3**

##### *Contactpersoon*

1. De vergunninghouder is verplicht één of meer personen aan te wijzen die in het bijzonder belast is (zijn) met het toezien op de naleving van deze vergunning, waarmee door of namens de waterbeheerder in spoedgevallen overleg kan worden gevoerd.
2. De vergunninghouder deelt schriftelijk, binnen veertien dagen nadat deze vergunning inwerking is getreden, de waterbeheerder de naam, het adres en het telefoonnummer mee van degene(n) die door of vanwege hem is (zijn) aangewezen voor de taken als bedoeld in lid 1 van dit voorschrift.
3. Wijzigingen ten opzichte van lid 2 van dit voorschrift moeten binnen 14 dagen schriftelijk worden gemeld.
4. Zowel de melding van de contactperso(n)en zoals genoemd in lid 2 van dit voorschrift als de wijzigingen als bedoeld in lid 3 van dit voorschrift kunnen worden gedaan aan het dagelijks bestuur van het waterschap. Dit kan door een e-mail te sturen naar [handhaving@waterschaplimburg.nl](mailto:handhaving@waterschaplimburg.nl).
5. In afwijking van het tweede lid van dit voorschrift hoeven geen contactpersonen te worden gemeld wanneer deze reeds bij eerdere vergunningverlening zijn gemeld en er geen wijzigingen zoals bedoeld in lid 3 van dit voorschrift zijn opgetreden.

#### **Voorschrift 4**

##### *Calamiteiten en/of bijzondere omstandigheden*

Als de vergunninghouder als gevolg van calamiteiten en/of bijzondere omstandigheden niet aan de vergunningvoorschriften kan voldoen, moet hij dit direct melden (tijdens kantooruren via telefoonnummer (077) 38 91 111) of via het "Meldpunt Water": 0800-0341 (dit is 7 dagen per week en 24 uur per dag bereikbaar) en schriftelijk bevestigen aan het dagelijks bestuur van het waterschap. Dit kan door een e-mail te sturen naar [handhaving@waterschaplimburg.nl](mailto:handhaving@waterschaplimburg.nl). De aanwijzingen die gegeven worden door of namens het dagelijks bestuur moeten direct worden opgevolgd.

#### **Voorschrift 5**

##### *Melden rechtsopvolger en adreswijziging*

1. De vergunning geldt voor de vergunninghouder en diens rechtsopvolgers. Nieuwe vergunninghouders moeten de overgang binnen 4 weken na rechtsopvolging schriftelijk melden aan het dagelijks bestuur van het waterschap. Dit kan door een e-mail te sturen naar [handhaving@waterschaplimburg.nl](mailto:handhaving@waterschaplimburg.nl).
2. De vergunninghouder moet een adreswijziging binnen 4 weken schriftelijk melden aan het dagelijks bestuur van het waterschap. Dit kan door een e-mail te sturen naar [handhaving@waterschaplimburg.nl](mailto:handhaving@waterschaplimburg.nl).

#### **Voorschrift 6**

##### *Melding startdatum en einddatum werkzaamheden*

1. De vergunninghouder moet de startdatum van de werkzaamheden waarvoor vergunning is verleend, ten minste één week van tevoren melden aan het dagelijks bestuur van het waterschap. Dit kan door een e-mail te sturen naar [handhaving@waterschaplimburg.nl](mailto:handhaving@waterschaplimburg.nl) of met bijgevoegde antwoordkaart. Indien de melding achterwege blijft, kan het waterschap de werkzaamheden stilleggen.
2. De vergunninghouder moet de einddatum van de werkzaamheden waarvoor vergunning is verleend onder besluit lid 1, sub a, binnen één week van na afronding van de werkzaamheden melden aan het dagelijks bestuur van het waterschap. Dit kan door een e-mail te sturen naar [handhaving@waterschaplimburg.nl](mailto:handhaving@waterschaplimburg.nl).

#### **Voorschrift 7**

##### *Schade*

1. De vergunninghouder moet alle redelijkerwijs mogelijke maatregelen treffen, om te voorkomen dat het waterschap, dan wel derden, schade lijden ten gevolge van het gebruik van de vergunning.
2. De vergunninghouder meldt schade aan waterstaatkundige voorzieningen en/of verstoring van de waterhuishouding als gevolg van zijn handelen onmiddellijk aan het dagelijks bestuur van het waterschap. Dit kan door een e-mail te sturen naar [handhaving@waterschaplimburg.nl](mailto:handhaving@waterschaplimburg.nl).

### **Voorschrift 8**

#### *Toepassen, wijzigen en opruimen (hulp)werken*

1. De volgens deze vergunning te verrichten werkzaamheden moeten na aanvang zo spoedig mogelijk worden voltooid. Direct nadat de werken voltooid zijn, zorgt de vergunninghouder voor het opruimen en afvoeren van alle daarbij gebruikte werktuigen, materialen en (hulp)werken, en ook de resterende (niet gebruikte) materialen en het afval.
2. Hulpconstructies en/of hulpwerken mogen alleen toegepast worden na schriftelijke toestemming van het dagelijks bestuur van het waterschap.
3. De aangebrachte/gemaakte werken moeten door en op kosten van de vergunninghouder worden onderhouden voor de duur van de vergunning.

### **Voorschrift 9**

#### *Geldigheid vergunning*

Binnen drie jaar na het verlenen van deze vergunning dienen de in deze vergunning opgenomen werken en/of werkzaamheden te zijn voltooid. Indien binnen 3 jaar na het verlenen van deze vergunning de werken en/of werkzaamheden niet zijn voltooid, dan kan deze vergunning worden ingetrokken.

## **5.2 Voorschriften voor het uitvoeren van handelingen in het watersysteem**

### **Voorschrift 10**

#### *Algemene voorschriften voor het werken in een oppervlaktewaterlichaam*

1. Tijdens de uitvoering van de werken mag de doorstroming van het oppervlaktewaterlichaam niet worden gestremd of belemmerd en mag de bergingscapaciteit niet afnemen.
2. Na het gereedkomen moeten alle door de werkzaamheden ontstane beschadigingen aan de overkluizing worden hersteld en moeten verondiepingen of vernauwingen van het oppervlaktewaterlichaam worden verwijderd. Ook drijfvuil moet worden verwijderd.
3. Bij gehele of gedeeltelijke vervanging, opruiming of vernieuwing van de werken, moeten de onderdelen van de bestaande werken die geen functie meer hebben geheel worden verwijderd.

### **Voorschrift 11**

#### *Aanpassingen aan oppervlaktewaterlichaam Everlose Beek*

1. De aanpassingen aan het oppervlaktewaterlichaam Everlose Beek betreffen:
  - a. het verdiepen van het onderhoudspad
  - b. het verharderen van het onderhoudspad ter plaatse van de verdieping
2. Het onderhoudspad van minimaal 5 meter wordt aangelegd op NAP +18,00 meter, het verdiept gedeelte in het onderhoudspad dient als noodoverlaat van buffer met blusvijver. De noodoverlaat wordt aangelegd op NAP + 17,75 meter, met een taludverhouding naar het onderhoudspad verticaal : horizontaal van 1:6.

3. De noodoverlaat wordt aangelegd met betonplaten of in beton. Bij de aanleg dient u contact op te nemen de heer R. van Dijck (06-52041177).

## Voorschrift 12

### Nieuwe Buffer Fresh Park 1

1. De nieuwe Buffer Fresh Park 1 betreffen:
  - a. het maken en hebben van blusvijver met hydrant;
  - b. het maken en hebben plas dras bassin (buffervoorziening);
  - c. het maken en hebben van een open verbindingbassin;
  - d. het aanleggen en hebben van een zinker tussen verbindingbassin en blusvijver met buffer;
  - e. en het hebben van een uitstroomvoorziening.

2. De nieuw te leggen hydrant/aanzuigleiding wordt gelegd conform de hieronder genoemde maatvoering:

Soort/type duiker	Leiding
Vorm	Rond
Diameter	315 mm
Lengte	50 meter
Hoogte BOB	Toevoerput blusvijver NAP + 15,00 meter en aanzuigput vanuit blusvijver NAP + 15,00 meter. Minimaal 1 meter onder beekbodem.
Onderhoudsplichtige	Gelijk aan onderhoudsplichtige Buffer Fresh Park 1

3. De nieuw te leggen sifon van verbindingbuffer naar buffervoorziening wordt gelegd conform de hieronder genoemde maatvoering:

Soort/type duiker	Sifon
Vorm	Rond
Putten	2,0 meter bij 2,0 meter
Diameter	1.20 meter
Lengte	Ongeveer 35 meter
Hoogte BOB	NAP + 14,00 meter minimaal 1 meter onder beekbodem.
Onderhoudsplichtige	Gelijk aan onderhoudsplichtige Buffer Fresh Park 1

4. De nieuw te leggen uitstroomvoorziening wordt gelegd conform de hieronder genoemde maatvoering:

Soort/type	Uitstroombak met spindel afsluiter en terugslagklep
Vorm	Rond
Diameter	500 mm
Lengte	9,6 meter
Hoogte BOB uitstroom	NAP + 16,40 meter
Onderhoudsplichtige	Gelijk aan onderhoudsplichtige Buffer Fresh Park 1



### Voorschrift 13

#### *Nieuwe Buffer Fresh Park 2*

1. De nieuwe Buffer Fresh Park 2 betreft:
  - a. het maken en hebben van retentiebuffer (plas dras);
  - b. het aanleggen en hebben van een instroomduiker;
  - c. en het hebben van een leegloopvoorziening.
2. De nieuw te leggen instroomduiker wordt gelegd conform de hieronder genoemde maatvoering:

Soort/type duiker	Duiker
Vorm	Rond
Diameter	300 mm
Lengte	9,6 meter
Hoogte BOB	NAP + 15,80 meter
Onderhoudsplichtige	Gelijk aan onderhoudsplichtige Buffer Fresh Park 2

3. De nieuw te leggen leegloopvoorziening wordt gelegd conform de hieronder genoemde maatvoering:

Soort/type duiker	Duiker met terugslagklep
Vorm	Rond
Diameter	300 mm
Lengte	9,6 meter
Hoogte BOB	NAP + 15,70 meter
Onderhoudsplichtige	Gelijk aan onderhoudsplichtige Buffer Fresh Park 2

## 6. Aanvraag

### 6.1 Algemeen

De aanvrager vraagt een vergunning en leggerwijziging aan vanwege uitbreiding van het bedrijventerrein. Er is sprake van versnelde afvoeren van hemelwater. Om dit te compenseren wordt een tweetal retentiebekkens gegraven voor de opvang van de versnelde afvoer van het hemelwater. Een buffer bestaat uit een retentiebuffer met blusvijver en de andere buffer als plas/dras retentie bassin.

### 6.2 Overgangsbesluit Waterschap Limburg

In de vergadering van het algemeen bestuur van Waterschap Limburg van 2 januari 2017 is besloten dat de keuren en de leggers watergangen en waterkeringen van de waterschappen Peel en Maasvallei en Roer en Overmaas hun rechtskracht blijven behouden voor de gebieden van de voormalige waterschappen Peel en Maasvallei en Roer en Overmaas totdat deze door het algemeen bestuur van Waterschap Limburg zijn ingetrokken. De onderhavige vergunningaanvraag is gelegen binnen het gebied van het voormalige waterschap Peel en Maasvallei. De Keur van waterschap Peel en Maasvallei 2013 geldt als een keur zoals bedoeld in artikel 78 van de Waterschapswet. Dit betekent dat onderhavige vergunningaanvraag wordt getoetst aan de Keur van waterschap Peel en Maasvallei 2013.

Ten aanzien van de bij de Keur behorende beleidsregels en algemene regels is in het besluit van het dagelijks bestuur van Waterschap Limburg van 3 januari 2017 besloten dat de bij de Keur behorende beleidsregels en hierop gebaseerde algemene regels van de waterschappen Peel en Maasvallei en Roer en Overmaas hun rechtskracht blijven behouden voor de gebieden van de voormalige waterschappen Peel en Maasvallei en Roer en Overmaas totdat deze door het algemeen bestuur van het waterschap Limburg zijn ingetrokken. De Beleidsregels vergunningverlening van het waterschap Peel en Maasvallei en andere bij de Keur van waterschap Peel en Maasvallei behorende beleidsregels blijven derhalve hun gelding behouden. Dit betekent dat onderhavige vergunningaanvraag wordt getoetst aan de voornoemde beleidsregels.

### 6.3 Handelingen waarvoor vergunning wordt aangevraagd

Op grond van artikel 3.2, lid 1 van de Keur van Waterschap Peel en Maasvallei is het verboden om zonder watervergunning te werken in een beschermingszone van waterstaatswerken. Op grond van artikel 3.2, lid 1a van de Keur van Waterschap Peel en Maasvallei is het verboden om zonder watervergunning een waterstaatswerk te wijzigen of aan te leggen.

Gezien het bovenstaande wordt vergunning gevraagd voor:

- a. het maken en behouden van een secundaire oppervlaktewaterlichaam Buffer Fresh Park 1 met verbindingsbuffer, met een sifon, hydrant met aanzuigleiding, noodoverlaat, uitstroomvoorziening;

- b. het maken en behouden van een secundaire oppervlaktewaterlichaam Buffer Fresh Park 2, met een instroom- en uitstroomduiker.

*Beschrijving van het oppervlaktewaterlichaam Everlose Beek*

Het oppervlaktewaterlichaam Everlose Beek is als primair water opgenomen op de Legger van Oppervlaktewateren van Waterschap Peel en Maasvallei. De Everlose Beek heeft een afvoerfunctie. In het Provinciaal Omgevingsplan Limburg 2014 is aan de oppervlaktewaterlichamen een specifieke functie toegekend. In het Waterbeheerplan is aan het oppervlaktewaterlichaam de functie ecologisch water toegekend.

## **7. Toetsing van de aanvraag aan de doelstellingen van het waterbeheer**

### **7.1 Algemeen**

De Waterwet omschrijft in artikel 2.1 het toetsingskader voor de beslissing op de aanvraag. In dit artikel zijn de algemene doelstellingen aangegeven die richtinggevend zijn bij de uitvoering van het waterbeheer:

- a. voorkoming en waar nodig beperking van overstromingen, wateroverlast en waterschaarste;
- b. bescherming en verbetering van de chemische en ecologische kwaliteit van watersystemen;
- c. vervulling van maatschappelijke functies door watersystemen.

Deze doelstellingen vormen in onderlinge samenhang het toetsingskader bij vergunningverlening. Een vergunning wordt geweigerd indien de aanvraag niet verenigbaar is met de doelstellingen van het waterbeheer en het niet mogelijk is om de belangen van het waterbeheer door het verbinden van voorschriften of beperkingen voldoende te beschermen.

De doelstellingen zijn geconcretiseerd via normen en beleid ten aanzien van veiligheid, waterkwantiteit, waterkwaliteit en maatschappelijke functievervulling door watersystemen. De uitwerking hiervan vindt plaats in de Waterwet, de Omgevingsverordening Limburg, de Keur Waterschap Peel en Maasvallei 2013, het Provinciaal Waterplan, het Waterbeheerplan 2016-2021 alsmede in de beleidsregels van het waterschap. De vastgestelde normen en beleid zijn richtinggevend bij de toetsing of een aangevraagde handeling verenigbaar is met de doelstellingen voor het waterbeheer.

Bij de beoordeling van de vergunningaanvraag richt het dagelijks bestuur zich volgens het toetsingskader op de effecten van uw initiatief op de punten a. tot en met c. zoals hierboven aangegeven.

## 7.2 Keur en beleid

Volgens de Waterwet is het waterschap de regionale waterbeheerder voor het stellen van gebods- en verbodsbepalingen met betrekking tot de bij het waterschap in beheer zijnde watersystemen, inhoudende de oppervlaktewater- en grondwaterlichamen en de waterkeringen. Via een Keur kunnen waterschappen nadere regels stellen waarmee handelingen van derden op (onderdelen van) het watersysteem worden geregeld, waarbij rekening wordt gehouden met regionale omstandigheden.

De aanvraag van deze vergunning is voor wat betreft het uitvoeren van handelingen in een oppervlaktewaterlichaam getoetst aan de Keur. Voor de toepassing van de Keur heeft het waterschapsbestuur toetsingscriteria en beleidsregels vastgesteld die richtinggevend zijn voor op grond van de Keur te nemen besluiten. Het doel van de beleidsregels is gericht op bescherming van het grond- en oppervlaktewatersysteem als geheel. De aanvraag is getoetst aan:

- de Keur Waterschap Peel en Maasvallei 2013;
- de Algemene Toetsingscriteria Waterstaatswerken en Grondwater;
- de Beleidsregel waterkwantiteit: “duikers en overkluizingen”;
- de Beleidsregel waterkwantiteit: “bouwwerken en transportleidingen/kabels binnen het profiel van vrije ruimte van een primair oppervlaktewaterlichaam”;
- de Beleidsregel waterkwantiteit: “versnelde afvoer door (nieuw) verhard oppervlak”

## 7.3 Overwegingen voor het uitvoeren van handelingen in het watersysteem

Aanvragen om een vergunning van de Keur voor activiteiten in of nabij waterstaatswerken worden getoetst aan de Algemene Toetsingscriteria:

- Afname bergingscapaciteit;
- Afname doorstroomcapaciteit;
- Stabiliteit van de taluds;
- Negatief effect op grondwaterregime;
- Mogelijkheid van doelmatig onderhoud;
- Negatief effect op waterkwaliteit en ecologie.

### *Overweging*

De uit te voeren werkzaamheden zijn erop gericht om het beoogde watersysteem hetzelfde te laten functioneren als het huidige watersysteem. Dat wil zeggen dat de bergingscapaciteit door het aanleggen van de buffers meer capaciteit bevat als nodig is. De maatregelen zijn in samenspraak met het waterschap bepaald.

De inrichting zorgt voor voldoende bergingscapaciteit om onder maatgevende omstandigheden geen bovenmatige belasting op het regionale oppervlaktewatersysteem te veroorzaken. Er is dan ook geen negatief effect op de bergingscapaciteit of de doorstroomcapaciteit. De inrichting zorgt tevens voor een bufferende en infiltrerende werking van het lokale systeem, met een ecologische meerwaarde voor de omgeving.

Negatieve effecten op de waterkwaliteit en ecologie zijn als gevolg van de vergunde activiteiten niet te verwachten.

#### *Conclusie*

Het aanpassen van het oppervlaktewatersysteem op de aangevraagde locatie heeft geen negatieve consequenties voor de bovengenoemde criteria mits voldaan wordt aan de bij deze vergunning behorende voorschriften. Door de hoeveelheid afstromend hemelwater (meer dan 10 Ha) dienen de buffers opgenomen te worden als secundaire buffers op de legger.

#### **7.4 Belangenafweging**

Het belang van de aanvrager bij het verkrijgen van een vergunning is afgewogen tegen de waterhuishoudkundige belangen die door de Keur Waterschap Peel en Maasvallei 2013 alsmede de in paragraaf 7.2 genoemde Beleidsregels worden beschermd.

Uit de belangenafweging is gebleken dat bij honorering van de aanvraag, met inachtneming van de aan dit besluit verbonden voorschriften, de zorg voor de waterhuishouding en het oppervlakte-waterlichaam voldoende wordt gewaarborgd.

### **8. Procedure**

#### **8.1 Algemeen**

De aanvraag is op 16 mei 2017 bij het waterschap ingediend, is geregistreerd onder nummer 2017-Z5287 (watervergunning) en 2017-Z6977 (leggerwijziging) en omvat de volgende stukken:

- Aanvraagformulier watervergunning;
- bijlage: locatie(pdf) ;
- bijlage: partijkeuring (pdf);
- bijlage: inrichtingsplan (pdf).

Uit de inspraakverordening die door het algemeen bestuur op 2 januari 2017 is vastgesteld, blijkt dat voor een besluit met betrekking tot de legger afdeling 3.4 van de Algemene wet bestuursrecht (Awb) van toepassing is. Aangezien deze vergunning ertoe leidt dat de legger moet worden aangepast, wordt bij de afhandeling van deze aanvraag ook afdeling 3.4 toegepast. De procedures worden gelijktijdig doorlopen.

## **8.2 Behandeling van zienswijzen**

Op grond van de Algemene wet bestuursrecht kunnen belanghebbenden gedurende een periode van zes weken vanaf de dag waarop het ontwerpbesluit ter inzage is gelegd, schriftelijk of mondeling hun zienswijze over het ontwerpbesluit naar voren brengen.

Het ontwerpbesluit heeft van 11 augustus 2017 tot en met 21 september 2017 ter inzage gelegen. Er zijn geen zienswijzen over het ontwerpbesluit uitgebracht. Het definitief besluit is niet gewijzigd te opzichte van het ontwerpbesluit.

## 9. Mededelingen

- I. Op grond van de Algemene wet bestuursrecht kunnen belanghebbenden gedurende een periode van zes weken vanaf de dag waarop het besluit ter inzage wordt gelegd tegen dit besluit beroep instellen bij de rechtbank. Beroep kan worden ingesteld door:
- belanghebbenden, die een zienswijze hebben ingebracht tegen dit ontwerpbesluit, en;
  - belanghebbenden aan wie redelijkerwijs niet verweten kan worden dat zij geen zienswijze hebben ingebracht tegen het ontwerpbesluit.

Het beroepschrift dient te zijn ondertekend en dient tenminste te bevatten:

- naam en adres van de indiener;
- de dagtekening van het beroep;
- een omschrijving van het besluit waartegen het beroep is gericht onder vermelding van datum en kenmerk van de beschikking;
- de gronden van het beroep (motivering).

Het beroepschrift moet worden gericht aan Rechtbank Limburg, Sector Bestuursrecht, Postbus 950, 6040 AZ Roermond, onder overlegging van een afschrift van dit besluit. U kunt ook digitaal beroep instellen bij genoemde rechtbank via <http://loket.rechtspraak.nl/bestuursrecht>. Daarvoor moet u wel beschikken over een elektronische handtekening (DigiD). Kijk op de genoemde site voor de precieze voorwaarden.

- II. Dit besluit treedt in werking na bekendmaking. Op grond van artikel 6:16 van de Algemene wet bestuursrecht schorst het beroep de werking van dit besluit niet. Gelet hierop kan, indien tegen dit besluit beroep wordt ingesteld en onverwijld spoed gelet op de betrokken belangen dit vereist, gedurende de beroepstermijn tevens een verzoek om een voorlopige voorziening worden ingediend.

Het verzoek dient te zijn ondertekend en tenminste het volgende te bevatten:

- de naam en adres van de indiener;
- de dagtekening van het verzoek;
- vermelding van de datum en het nummer van de beschikking waartegen het verzoek zich richt;
- een opgave van de redenen waarom men zich niet kan verenigen met de beschikking.

Bij het verzoek dient voorts een afschrift van het beroepschrift te worden overlegd. Zo mogelijk wordt tevens een afschrift van de beschikking waarop het geschil betrekking heeft, overgelegd. Het verzoek tot het treffen van een voorlopige voorziening moet worden gericht aan de Voorzieningenrechter van de Sector Bestuursrecht van Rechtbank Limburg, Postbus 950, 6040 AZ Roermond. U kunt ook digitaal een voorlopige voorziening aanvragen bij genoemde rechtbank via <http://loket.rechtspraak.nl/bestuursrecht>. Daarvoor moet u wel beschikken over een elektronische handtekening (DigiD). Kijk op de genoemde site voor de precieze voorwaarden. Wij verzoeken u vriendelijk om een afschrift van het beroepschrift/het verzoek tot het treffen van een voorlopige voorziening toe te zenden aan Waterschap Limburg. Voor de behandeling van het beroepschrift én het verzoek tot het treffen van een voorlopige voorziening wordt een bedrag aan griffierecht geheven. De griffier van de rechtbank wijst de

indiener van het beroepschrift/verzoek om voorlopige voorziening na de indiening op de verschuldigheid van het griffierecht en bericht de indiener binnen welke termijn en op welke wijze het verschuldigde griffierecht moet worden voldaan.

- III. Indien de rechtbank het beroep gegrond verklaart, kan zij het waterschap bij tussenuitspraak in de gelegenheid stellen om de aangeduide gebreken, binnen een daartoe gestelde termijn, weg te nemen.
- IV. Vergunninghouder moet er rekening mee houden dat er naast de onderhavige vergunning, voor de handelingen waarop de vergunning betrekking heeft, tevens een vergunning en/of meldingsplicht vereist kan zijn op grond van de Wet ruimtelijke ordening of andere regelgeving.



## **Bijlage 1: Begripsbepalingen**

Behorende bij de vergunning van het dagelijks bestuur van heden, nummer 2017-Z5287.

In deze vergunning wordt verstaan onder:

- 'aanvraag': de aan deze vergunning ten grondslag liggende aanvragen van 16 mei 2017;
- 'bevoegd gezag': het dagelijks bestuur van Waterschap Limburg;
- 'bronbemaling': grondwateronttrekking gericht op het 'in den droge' uitvoeren van bouwactiviteiten of ontgravingen;
- 'duiker': een kokervormige constructie met als doel de wederzijdse verbinding tussen oppervlaktewater te waarborgen met het oog op het realiseren van een toegang tot een perceel of het kruisen van het oppervlaktewaterlichaam met een openbare weg, waarbij in principe de bodem van de waterloop, in tegenstelling tot die van een brug, wordt onderbroken;
- 'Legger': Legger als bedoeld in artikel 5.1 van de Waterwet of in artikel 78, tweede lid, van de Waterschapswet;
- 'lozingspunt': een punt van waaruit water in een oppervlaktewaterlichaam wordt geloosd;
- 'ongewoon voorval': een voorval waardoor nadelige gevolgen voor het oppervlaktewaterlichaam zijn ontstaan of dreigen te ontstaan;
- 'ontvangstdatum aanvraag': eerste datum dat de aanvraag ontvangen is bij het dagelijks bestuur van Waterschap Limburg;
- 'oppervlaktewaterlichaam': samenhangend geheel van vrij aan het aardoppervlak voorkomend water, met de daarin aanwezige stoffen, alsmede de bijbehorende bodem, oevers en, voor zover uitdrukkelijk aanwezig krachtens de Waterwet, drogere oevergebieden, alsmede flora en fauna;
- 'overkluizing': een uitstromingsvoorziening, met dien verstande dat van een overkluizing sprake is indien deze niet wordt aangelegd met als oogmerk het realiseren van een toegang tot een perceel of het kruisen van het oppervlaktewaterlichaam met een openbare weg;
- 'vergunninghouder': diegene die krachtens deze vergunning handelingen verricht zoals deze in artikel 6.2 tot en met 6.5 van de Waterwet zijn opgenomen en in staat is naleving van het gestelde in deze vergunning te borgen;
- 'waterbeheerder': het dagelijks bestuur van Waterschap Limburg;
- 'waterhuishoudkundige functie': de functie die de provincie en/of het waterschap aan het waterstaatswerk heeft toegekend;
- 'waterstaatswerk': oppervlaktewaterlichaam, meanderzone, bergingsgebied, waterkering, ondersteunend kunstwerk en bijbehorende onderhoudsstroken en beschermingszones, dat als zodanig in de Legger is aangegeven;
- 'watersysteem': samenhangend geheel van een of meer oppervlaktewaterlichamen en grondwaterlichamen, met bijbehorende bergingsgebieden, waterkeringen en ondersteunende kunstwerken;
- 'vergunning': watervergunning als bedoeld in artikel 1.1 van de Waterwet;
- 'werken': bouwwerk, weg- of waterbouwkundig werk of anderszins functionele toepassing van een bouwstof;

- 'werkzaamheden': het maken, aanleggen, houden, onderhouden en opruimen van het op grond van de vergunning (te behouden) werk.

## Bijlage 2: Situatietekening

Ambtshalve toegevoegde situatietekening Buffers Fresh Park.

### Buffers Fresh Park 1 en 2 Plasdras Everlose Beek

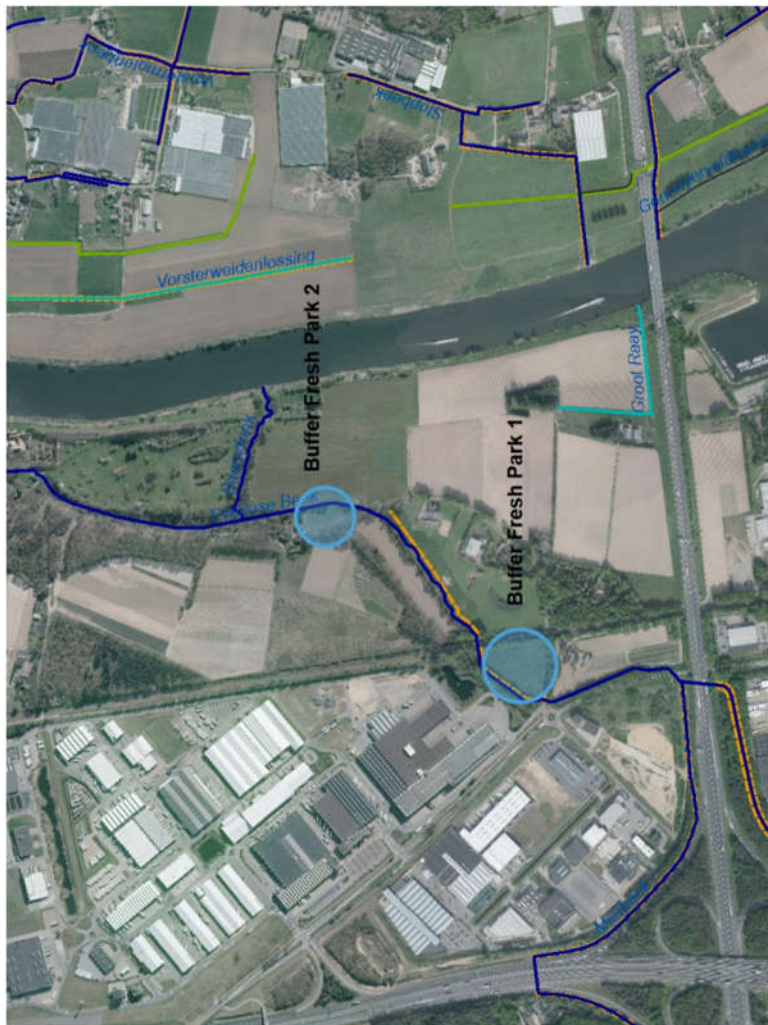

**Legenda**

	Vastgoedelement lijn
	Vastgoedelement vlak
	Hydro object
	<all other values>
	overig
	primair
	secundair
	tertiair
	Watergang secundair vaknummer
	Waterkering (naar type)
	Regenwaterbufferlocatie (naar type)
	<all other values>
	stedelijk, stedelijk
	landelijk, landelijk
	combinatie, gecombineerd
	Regenwaterbuffercompartment
	Regenwaterbuffer in planvormingsfa
	Secundaire regenwaterbuffer
	Primaire waterplas
	Lijnvormig element
	Onderhoudspad
	<na>
	<= 1,5m
	1,5m t/m 3m
	> 3m
	meanderzone
	inundatiegebied

Auteur: -Auteur-  
Datum: 19-06-2017  
Schaal: 1:12.000

Alle ideeën behoren aan de opdrachtgever. Het is niet toegestaan deze te kopiëren of te verspreiden.  
Alle rechten voorbehouden

GeoWeb  
Copyright © 2014 en/2017 GeoWeb B.V., Geotriple Nederland B.V.  
**GeoWEB**



Bijlage 4: Tekening Buffer Fresh Park 2

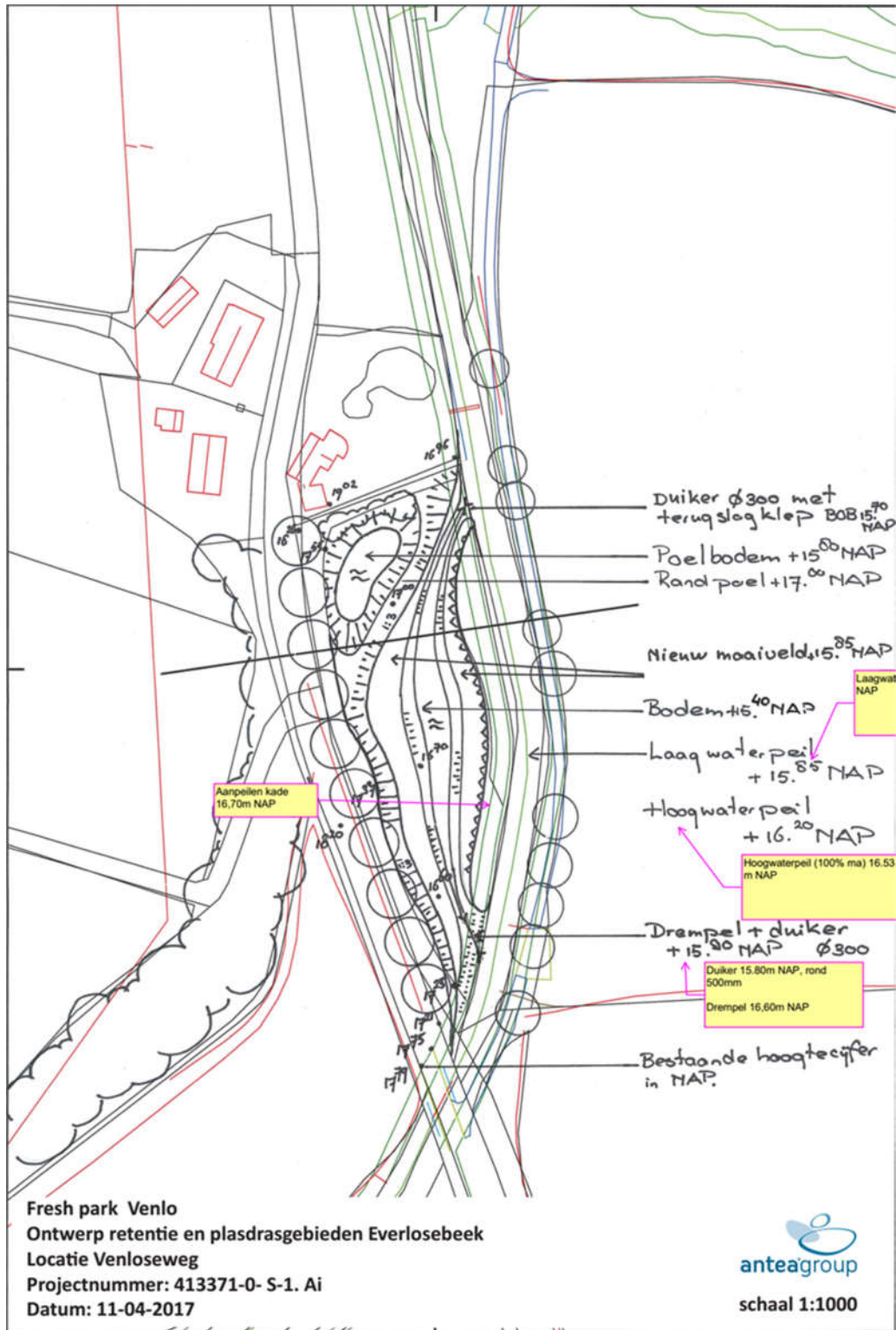

**Bijlage 5: Inrichtingsplan**

Projectnummer: 0413371.00 def. Versie 02 (d.d. 26 juni 2017)