

Bijlage I:

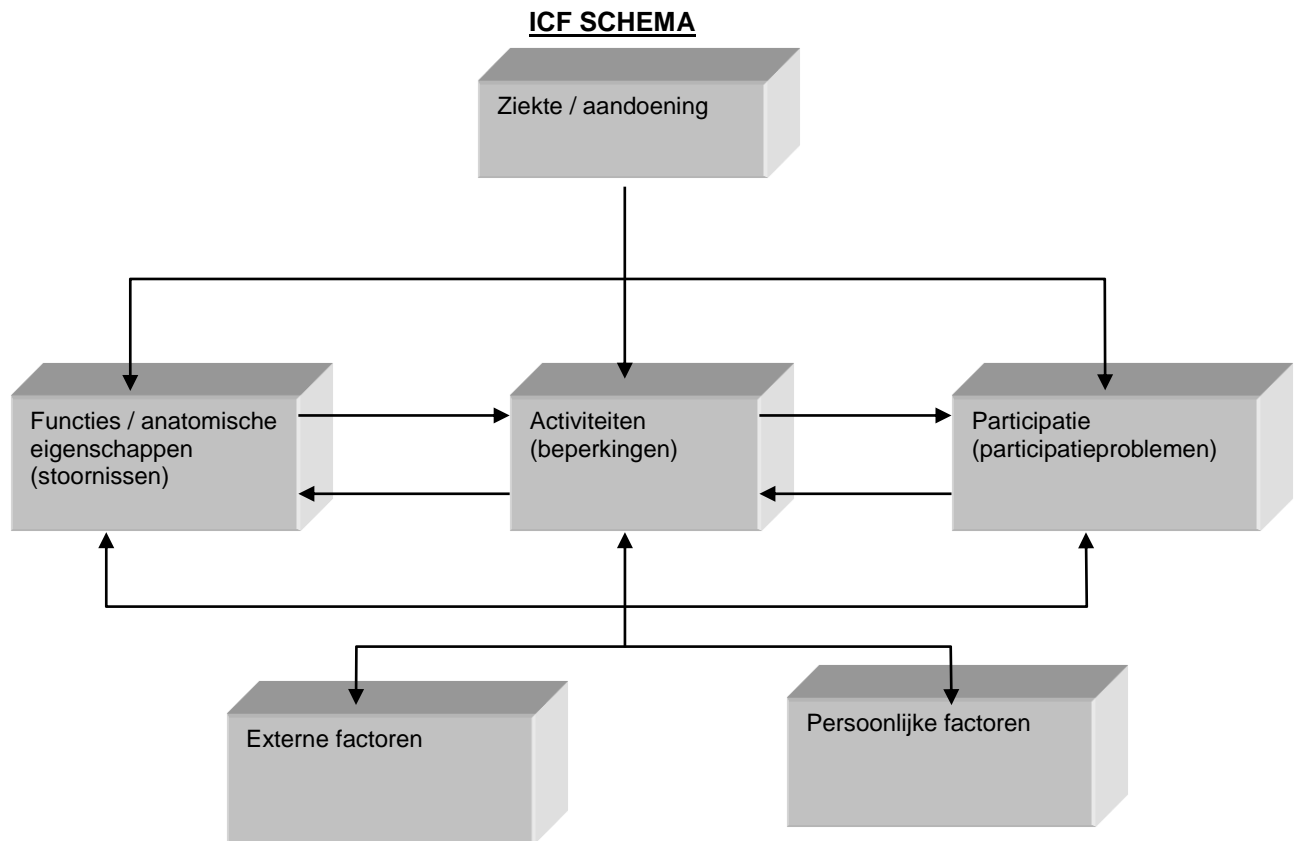

ICF in het WMO proces

Vraag	beschrijving	match	antwoord
cliënt	Vaststellen Beperkingen o-lijn	Match kader gemeente en wensen cliënt	<u>Compensatie- beginse!</u>
Behoefte	ICF	gemeentelijk beleid	oplossing

SCHEMATISCHE WEERGAVE OM TE KOMEN TOT HET TE COMPENSEREN DEEL BETREFFENDE HET ONDERVONDEN PARTICIPATIEPROBLEEM EN/OF HET GEBREK IN ZELFREDZAAMHEID.

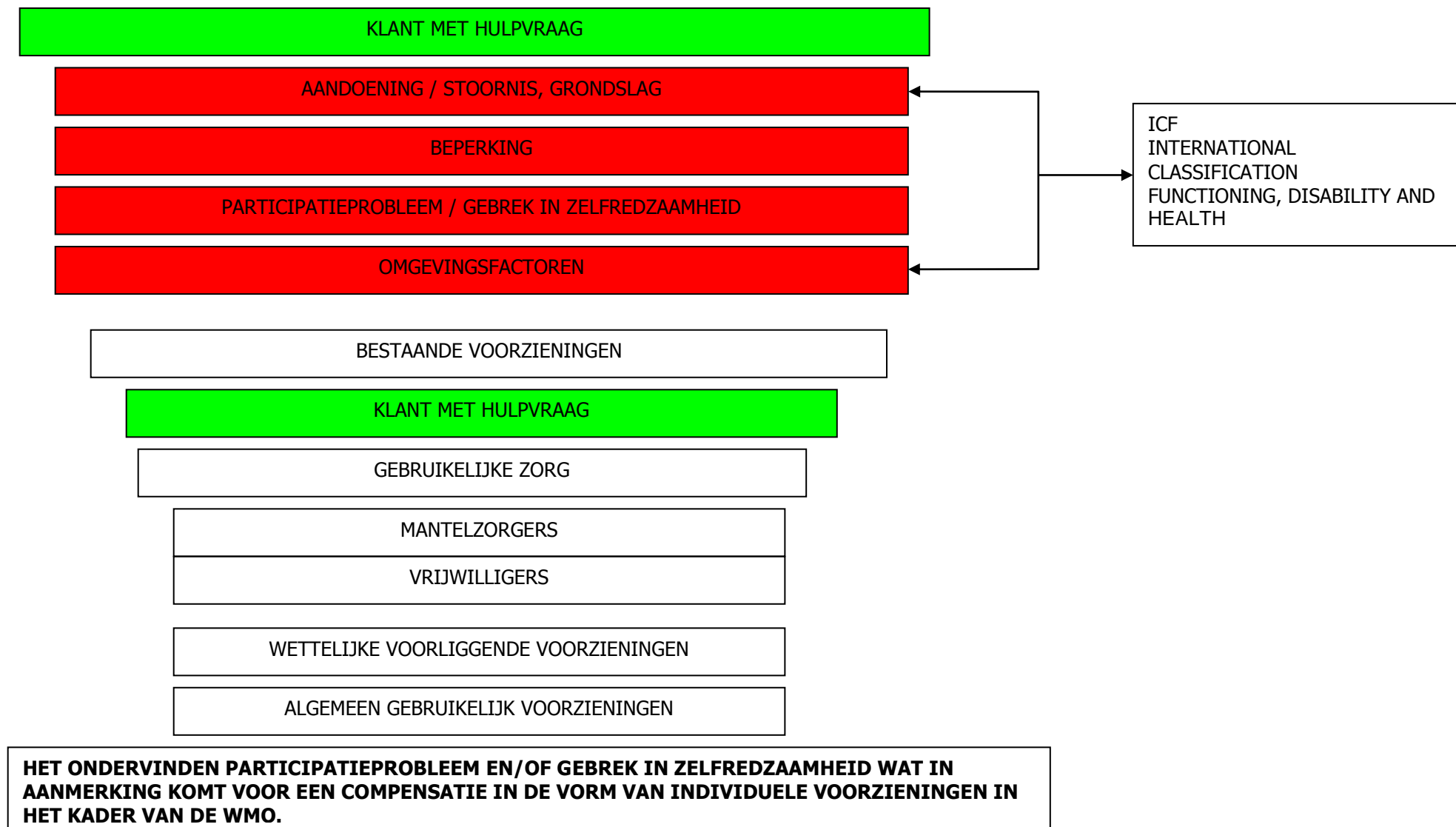

Model toepassen compensatiebeginsel

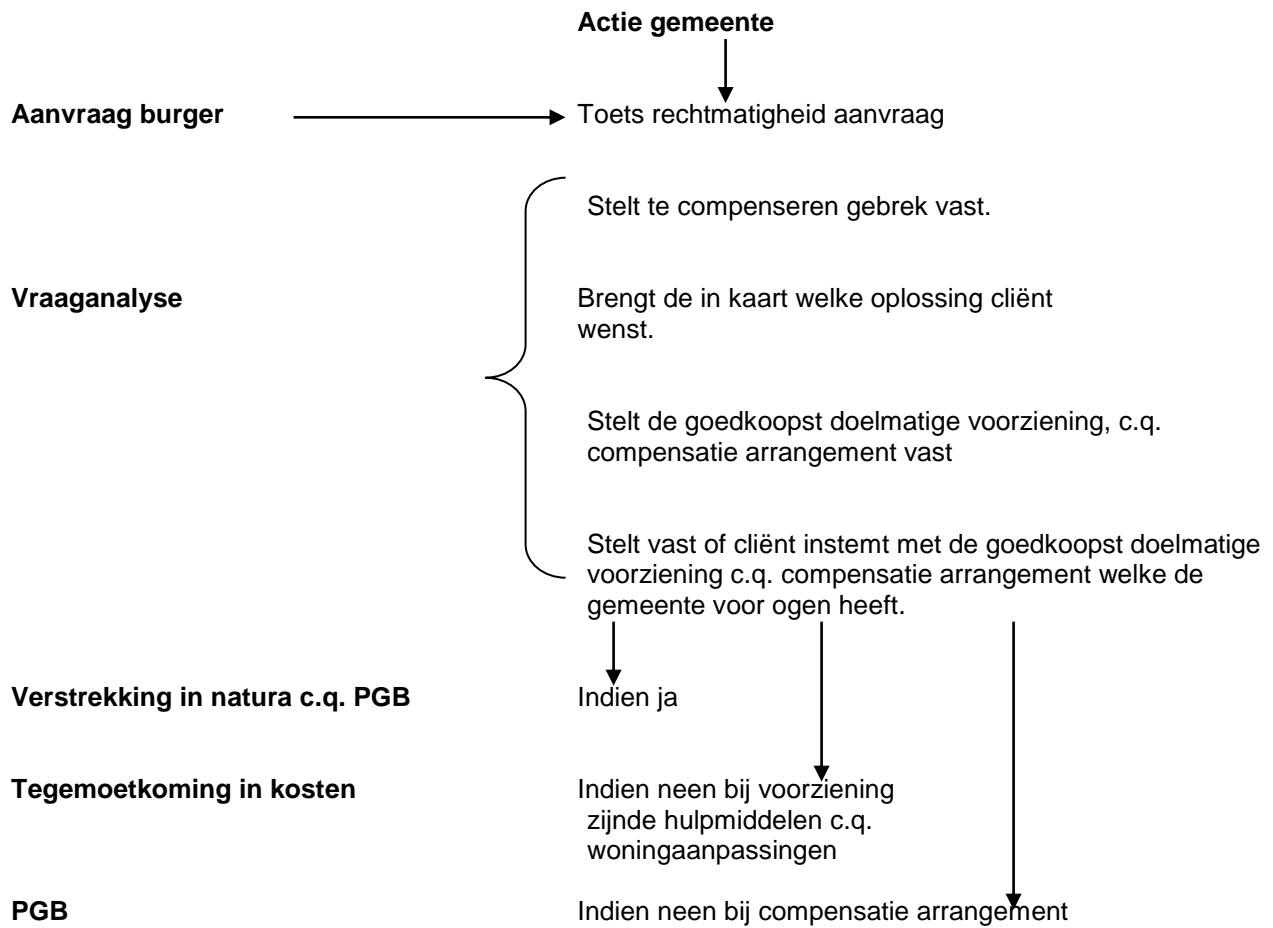

BIJLAGE II

De vastgesteld maximale vergoedingen voor kleine woonvoorzieningen, zoals omschreven in artikel 7, lid 1 van dit besluit bedragen:

Omschrijving	Maximale vergoeding, inclusief opslagen, montage en BTW
Verwijderen/afvoeren bestaande toiletpot	€ 23,50
Verhoogde toiletpot 6+ uitlaat onder (algemeen gebruikelijk)	€ 0,=
Verhoogde toiletpot 6+ uitlaat achter (algemeen gebruikelijk)	€ 0,=
Verhoogde toiletpot 10+ uitlaat onder	€ 300,=
Verhoogde toiletpot 10+ uitlaat achter	€ 275,=
Toiletbril Celmac-Annan	€ 46,=
Bestaande reservoir aanpassen	€ 37,=
Reservoir laaghangend Wisa 790	€ 124,=
Reservoir hooghangend Wisa 285	€ 160,=
Wandbeugels Linido 30 / 40 / 50 cm	€ 67,=
Wandbeugels Linido 60 / 70 / 80 cm	€ 72,=
Wandbeugels Linido 90 / 100 cm	€ 77,=
Wandbeugels Linido 120 / 130 / 140 cm	€ 97,=
Wandbeugel verplaatsen	€ 30,=
Contraplatten (lichte wandconstructie 2 stuks)	€ 22,=
Vaste toiletbeugels Linido 60 / 70 / 80 / 90 cm	€ 121,=
Opklapbare toiletbeugels Linido 60 / 70 / 80 / 90 cm	€ 152,=
Toiletrolhouder	€ 24,=
Contraplatten (lichte wandconstructie 2 stuks)	€ 28,=
Hulppootset t.b.v. vaste en opklapbare beugel	€ 56,=
Opklapbaar douchezitje Linido	€ 211,=
Opklapbaar douchezitje Linido met rugleuning	€ 300,=
Opklapbaar douchezitje Linido met arm- en rugleuning	€ 347,=
Dubbele hulppootset voor zitje	€ 113,=
Douchezitje op vloerstatief (los van de muur)	€ 651,=
Contraplatten (lichte wandconstructie 2 stuks)	€ 73,=
Douchekop met glijstang 99 cm, STR	€ 87,=
Douchepin (opsteekhaak)	€ 18,=
Stokleuning incl. leuninghouders en aflakken per m1	€ 62,=
Schuine houtendorpel binnen	€ 32,=
Demonteren en verwijderen bestaande kraan	€ 14,=
Eengreepsdouchekraan (algemeen gebruikelijk)	€ 0,=
Eengreepsdouchekraan met uitloop onder (algemeen gebruikelijk)	€ 0,=
Eengreepskeukenkraan (algemeen gebruikelijk)	€ 0,=
Eengreepswastafelkraan (algemeen gebruikelijk)	€ 0,=
Thermostatische douche kraan (algemeen gebruikelijk)	€ 0,=
Thermostatische eengreepsdouche kraan (algemeen gebruikelijk)	€ 0,=
Hendelkraan t.b.v. wasautomaat (algemeen gebruikelijk)	€ 0,=
Opname / voorrijdkosten per werkadres	€ 54,=

BIJLAGE III.

Aantal m2 waarvoor een financiële tegemoetkoming kan worden gegeven ingevolge artikel 7 lid 4

Ingevolge artikel 7 lid 4 is het mogelijk om een tegemoetkoming te krijgen voor het verwerven van extra grond ten behoeve van een aanbouw of uitbreiding van een bepaald vertrek indien dit op grond van ergonomische beperkingen noodzakelijk zou zijn. Het aantal m2 wat voor een financiële tegemoetkoming in aanmerking komt is per vertrek (zie tabel) gemaximeerd.

- 1.a Aantal m2 waarvoor ten hoogste een financiële tegemoetkoming kan worden verleend, aangegeven per vertrek in een zelfstandige woning

soort vertrek	aantal m2 waarvoor ten hoogste financiële tegemoetkoming wordt verleend in geval van aanbouw van een vertrek	aantal m2 waarvoor ten hoogste financiële tegemoetkoming wordt verleend in geval van uitbreiding van een reeds aanwezig vertrek
woonkamer	30	6
keuken	10	4
eenpersoons slaapkamer	10	4
tweepersoons slaapkamer	18	4
toilettruimte	2	1
badkamer		
- wastafelruimte	2	1
- doucheruimte	3	2
entree / gang / hal	5	2
berging	6	4

- 1.b Het aantal m2 verhard pad tussen de openbare weg en de hoofdingang tot een woonruimte, dan wel tussen een tweede ingang en een berging en/of tuinpoort dat bij het nieuw aanleggen van paden, dan wel bij het aanpassen van bestaande paden ten hoogste voor financiële tegemoetkoming in aanmerking komt bedraagt 20 m2.

Bijlage IV.

Vergoeding voor kosten van onderhoud, keuring en reparatie ingevolge artikel 7 lid 3.

Alleen de werkelijk gemaakte kosten van keuring, onderhoud (met een maximum van de in de tabel genoemde bedragen) en reparatie (niet expliciet gebonden aan een maximum) aan de hieronder genoemde onderdelen komen in aanmerking voor een financiële tegemoetkoming.

- a. stoelliften;
- b. rolstoelliften of sta-plateauliften;
- c. woonhuisliften;
- d. hefplateauliften;
- e. balansliften;
- f. de mechanische inrichting voor het verstellen van een in hoogte verstelbaar keukenblok, bad of wastafel;
- g. elektromechanische openings- en sluitingsmechanisme van deuren.

De maximale vergoeding van kosten voor onderhoud en keuring van diverse soorten liften in woningen en trappenhuisen bedraagt:

	<u>Keuringen</u>		<u>onderhoud</u>	
Soorten liften	Frequentie keuring	Kosten excl. BTW	Frequentie onderhoud	Kosten excl. BTW
Stoellift	1x per 4 jaar	€ 216,20	1x per jaar	€ 443,30
Rolstoel-plateaulift	1x per 4 jaar	€ 263,40	1x per jaar	€ 443,30
Woonhuisliften	1 x per 1,5 jaar	€ 263,40	2x per jaar	€ 886,60
Hefplateaulift	1x per 1,5 jaar	€ 267,20	2x per jaar	€ 886,60
Balanslift *	1x per 1,5 jaar	€ 76,50	1x per jaar	€ 443,30

* Balansliften worden niet meer nieuw gemaakt. Bestaande balansliften kunnen nog wel gewoon gekeurd en onderhouden worden. Het lifteninstituut berekent de kosten voor periodieke keuring van balansliften op grond van een uurtarief van € 76,50

maximale toeslagen op bovengenoemde tarieven;

- 50% voor installaties geplaatst buiten de woning;
- 50% voor installaties die meer dan 1 verdieping overbruggen;
- 50% voor installaties, uitgevoerd met elektrisch aangedreven plateaus en/of afrijdbeveiliging resp. elektrisch wegklapbare raildelen.

Bijlage V

Toelichting artikel 15

Collectief vraagafhankelijk vervoer

Collectief vraagafhankelijk vervoer is een vorm van openbaar vervoer waarvan iedereen binnen het vervoersgebied gebruik kan maken en dat tevens voorziet in het deur tot deur vervoer van gehandicapten, al dan niet gebruik makend van een rolstoel.

Het CVV kent beperkingen die inherent zijn aan het systeem. Het collectief vraagafhankelijk vervoersysteem kan doorgaans niet garanderen dat iemand stipt op tijd wordt opgehaald. Het gezamenlijk reizen met anderen kan voor sommige cliënten een belasting zijn. Met deze kenmerken moet rekening gehouden worden bij het vaststellen of een CVV systeem voor de gehandicapte een adequate oplossing biedt.

Elke reiziger, ook de WMO-geïndiceerde reiziger is in het CVV een reizigersbijdrage verschuldigd. De prijs die de gehandicapte in het CVV betaalt is evenwel aanmerkelijk lager dan de prijs die de niet WMO-geïndiceerde gebruiker moet betalen. De verschuldigde bijdrage per openbaar vervoer zone komt overeen met het blauwe strippenkaarttarief in het reguliere openbaar vervoer.

De niet WMO-geïndiceerde reiziger in het CVV betaalt een hogere prijs maar krijgt daarvoor vervoer van deur tot deur aangeboden.

Op grond van het gestelde in artikel 27 onder a van de Verordening individuele voorzieningen maatschappelijke ondersteuning gemeente Simpelveld kan de gehandicapte tegen het gereduceerde tarief onbeperkt reizen binnen het geldende vervoersgebied.

In het algemeen wordt een vervoersvoorziening getroffen als het verplaatsingsgedrag van de gehandicapte in belangrijke mate is verstoord vanwege de ondervonden belemmeringen. Van een dergelijke verstoring is geen sprake als slechts incidenteel verplaatsingsmoeilijkheden optreden.

Algemeen.

De belangrijkste oorzaak van het mobiliteitsprobleem is het gegeven dat het openbaar vervoer onvoldoende toegankelijk is voor gehandicapten. Om deze reden is het noodzakelijk dat er aan gehandicapten een alternatief wordt aangeboden om zich te kunnen verplaatsen. Een mogelijkheid die in het WMO-beleid bestaat is de collectieve aanpak, waarbij opgemerkt dient te worden dat voorkomen moet worden dat WMO-middelen indirect worden ingezet om de problemen op te lossen waar het openbaar vervoer in algemene zin mee kampt.

De in het kader van de WMO te verstrekken vervoersvoorziening dient in ieder geval adequaat te zijn en te voldoen aan een aantal kwaliteitseisen, waarbij er sprake is van verminderen van mobiliteitsproblemen en niet van het wegnemen daarvan.

De selectie van de goedkoopst adequate vervoersvoorziening hangt af van:

- de ondervonden belemmeringen;
- het verplaatsingsmotief van de gehandicapte;
- de verplaatsingsbestemming;
- de frequentie van verplaatsingen;
- de wijze van verplaatsen.

Hoewel tot op zekere hoogte verwacht mag worden dat een gehandicapte zijn verplaatsingspatroon aanpast aan de handicap (de handicap op zich dwingt hiertoe), zal een WMO-voorziening verstrekt worden teneinde de deelname aan het maatschappelijk verkeer te bevorderen en waar mogelijk de belemmeringen en beperkingen ten gevolge van de handicap te compenseren,

Het leven van alle dag.

Met het verstrekken van een vervoersvoorziening wordt beoogd te bereiken dat de aanvrager in staat wordt gesteld in ieder geval datgene te doen wat mensen van dag tot dag plegen te doen. Voor het grootste deel zijn dat routine-verplaatsingen (dagelijkse boodschappen, bezoeken van familie en kennissen, het zomaar buiten zijn). Dergelijke verplaatsingen bevinden zich in de regel in de directe woon- en leefomgeving van de gehandicapte.

De voorziening is er op gericht gehandicapten de mogelijkheid te bieden nog in zo'n volledig mogelijke mate deel te nemen aan het leven van alle dag. De vervoersvoorziening heeft betrekking op de directe woon- en leefomgeving van de gehandicapte, tenzij het gaat om wezenlijk contact buiten dat gebied dat alleen onderhouden kan worden door persoonlijk bezoek van de gehandicapte en wanneer het wegvallen van dat contact zou leiden tot vereenzaming.

Voor verplaatsingen buiten het vervoersgebied van 5 OV zones is er een algemene voorziening in de vorm van het landelijk systeem voor bovenregionaal vervoer "Valys". Mensen met een WMO indicatie voor vervoer of voor een rolstoel, kunnen na aanmelding gebruik maken van dat systeem.

Recreatieve bestemming kan onderdeel vormen van het dagelijkse patroon van het leven van alle dag, in welk geval met het treffen van een WMO-vervoersvoorziening dan ook rekening wordt gehouden. Een hulpmiddel dat aangevraagd wordt met het oog op recreatie en ontspanning alleen, wordt niet in het kader van de WMO verstrekt.

Het vervoer naar bijvoorbeeld dagopvang of dagverzorging valt wel onder de Wmo (Bbag-regeling), maar niet onder het CVV. Deze bestemmingen zijn niet te vatten onder de verplaatsingen die mensen in het algemeen van dag tot dag plegen te doen.

Individuele invulling van het leven van alle dag.

De gemeente dient een zorgvuldig onderzoek te doen naar het verplaatsingspatroon van de gehandicapte om vast te stellen welke verplaatsingen voor de gehandicapte van belang zijn voor het onderhouden van de voor hem noodzakelijke sociale contacten. Zijn de door de gehandicapte regelmatig af te leggen afstanden uitzonderlijk hoog en/of is de frequentie waarmee die afstanden worden afgelegd uitzonderlijk hoog, dan wordt daarmee bij het vaststellen van de goedkoopst-adequate voorziening rekening gehouden.

Het is bijvoorbeeld mogelijk dat de betrokkene tijdelijk vanwege familie-omstandigheden extra verplaatsingen over grotere afstanden moet maken, bijvoorbeeld van opname van een naaste in een bepaald ziekenhuis of in een AWBZ-instelling. In zo'n geval kan tijdelijk een verhoging van de omvang van de te verstrekken vervoersvoorziening/vergoeding aan de orde zijn.

Ook kan de situatie zich voordoen dat het verplaatsingsgedrag van de gehandicapte uitzonderlijk laag is, waarmee dan ook rekening gehouden kan worden. Hiervan kan bijvoorbeeld sprake zijn als iemand woonachtig is in een woonomgeving waar in de zeer directe nabijheid de meest noodzakelijke voorzieningen en dagbesteding aanwezig zijn, bv een verzorgingstehuis met de nodige faciliteiten. Een beperking van de omvang van de voorziening kan dan ook gemotiveerd zijn.

Openbaar vervoer niet kunnen bereiken en/of gebruiken.

Een gehandicapte kan voor een WMO-vervoersvoorziening in aanmerking komen wanneer aantoonbare beperkingen als gevolg van ziekte of gebrek het gebruik of het bereiken van het openbaar vervoer onmogelijk maken. Hierbij wordt in de praktijk uitgegaan van de toegankelijkheid van de (stads-) bus. In de regel is de loopafstand tussen de woning en de bushalte bepalend, waarbij gebruiksmogelijkheden van fiets, brom- of snorfiets mede van invloed zijn.

Het betreft niet alleen lichamelijke, functionele belemmeringen. Ook psychische beperkingen kunnen aanleiding zijn voor het verstrekken van een WMO-vervoersvoorziening.

Psychische stoornissen kunnen alleen dan een criterium zijn om in aanmerking te komen voor een WMO-vervoersvoorziening als de cliënt voor de stoornis onder specialistische behandeling is (geweest) die tot nu toe zonder resultaat is.

Primaat bij het Collectief Vraagafhankelijk Vervoer.

Binnen de gemeente Sijpeveld is in het verstrekkingenbeleid het primaat gelegd bij het Collectief Vraagafhankelijk Vervoer (CVV).

Gehandicapten die geen gebruik kunnen maken van het openbaar vervoer, kunnen in aanmerking worden gebracht voor het collectief vervoersysteem. Wanneer dat systeem niet de goedkoopst-adequate oplossing biedt, dan kan de gehandicapte voor een van de andere vervoersvoorzieningen in aanmerking komen.

Algemeen gebruikelijk.

Het begrip "algemeen gebruikelijk" wordt bij de verstrekking van vervoersvoorzieningen ingevuld door voor enkele voorzieningen een inkomensgrens te stellen. Heeft men een inkomen onder de inkomensgrens, dan kan men in principe in aanmerking komen voor deze voorzieningen.

Heeft men een inkomen boven de inkomensgrens, dan wordt gesteld dat met de voorziening samenhangende kosten algemeen gebruikelijk zijn.

Voorzieningen die niet algemeen gebruikelijk zijn, zoals aanpassingen van een auto of een speciaal voertuig voor gehandicapten, worden wel verstrekt aan gehandicapten met een inkomen boven de inkomensgrens.

Verder zijn in relatie tot vervoersvoorzieningen als algemeen gebruikelijk aan te merken de volgende hulpmiddelen: Bromfietsen, rijwielen en rijwielen met hulpmotor. Eventuele kosten van aanpassing van voornoemde voorzieningen zijn mogelijk wel voor rekening van de WMO te nemen.

Een aangepaste driewielers wordt, gezien het depotkarakter c.q. herverstrekkingsmogelijkheden, als verstrekking in bruikleen gegeven zonder toepassing van een algemeen gebruikelijke factor.

Ten aanzien van een tandem is, gezien de incidentele verstrekking, uit te gaan van meerkosten t.o.v. een algemeen gebruikelijke, vergelijkbare fiets.

Zie ook de specifieke beleidsregels per onderwerp.

De achtergrond van de omvang van de voorziening in relatie tot het compensatiebeginsel.

Ten aanzien van de omvang van de voorziening is in het algemeen te stellen dat de gemeente Simpelveld een relatie legt tussen de vervoersbehoefte van betrokkene en a. de leeftijd en b. het gebruik van andere vervoersvoorzieningen.

Ad a:

Binnen de gemeente wordt beleid betreffende de relatie tussen de vervoersbehoefte en de leeftijd als volgt gehanteerd:

Indien in individuele gevallen het tegendeel niet blijkt wordt ervan uitgegaan dat:

- er bij kinderen jonger dan 5 jaar geen sprake is van vervoersproblemen, omdat de ouders hen meenemen, zoals ook gebruikelijk is bij niet-gehandicapte kinderen;
- kinderen van 5 tot 12 jaar een geringe zelfstandige vervoersbehoefte hebben, omdat zij veelal door hun ouders worden begeleid, zoals ook gebruikelijk is met niet-gehandicapte kinderen;
- kinderen van 12 tot 15 jaar zich ontwikkelen in de richting van volwassen verplaatsingsgedrag;
- kinderen vanaf 15 jaar een zelfstandige vervoersbehoefte hebben die overeenkomt met die van volwassenen.

Voornoemde uitgangspunten hebben tot gevolg dat in de regel:

- aan gehandicapte kinderen tot 5 jaar geen vervoersvoorziening wordt verstrekt;
- aan gehandicapte kinderen van 5 tot 12 jaar een halve vervoersvoorziening wordt verstrekt;
- aan gehandicapte kinderen van 12 tot 15 jaar een 3/4 vervoersvoorziening wordt verstrekt;
- aan gehandicapte kinderen van 15 tot 18 jaar een volledige vervoersvoorziening wordt verstrekt.

Deze beperkingen gelden niet bij de toekenning van het CVV, wel bij andere individuele vervoersvoorzieningen.

Ad b:

Binnen de gemeente wordt beleid betreffende de relatie tussen de vervoersbehoefte en het gebruik van andere en/of meerdere voorzieningen als volgt gehanteerd:

- Indien de gehandicapte een substantiële vervoersbehoefte heeft in de directe woonomgeving en daarvoor een open elektrische buitenwagen (elektrische rolstoel, scootermobiel e.d.) ter beschikking heeft gekregen vanuit de WMO of de AAW, is afhankelijk van de handicap, situatie en vervoersbehoefte een gedeeltelijke verstrekking van een andere vervoersvoorziening (o.a. CVV, individuele voorziening, overgangsregeling) aan de orde. De bedoelde andere voorziening wordt dan gekort met 25%.
- Samenloop van korting vanwege voornoemde is per gehandicapte te bepalen op maximaal 25%.
- Verstrekking van een voorziening(-en) in de vorm van een elektrische buitenrolstoel met bediening achterop (specifiek bedoeld voor de begeleider), een tandem, een aangepaste driewielers, een

handbike, een handbewogen rolstoel/duwwandelwagen, aangepaste buggy leiden niet tot een korting.

Bijlage VI
Beslisboom vervoer

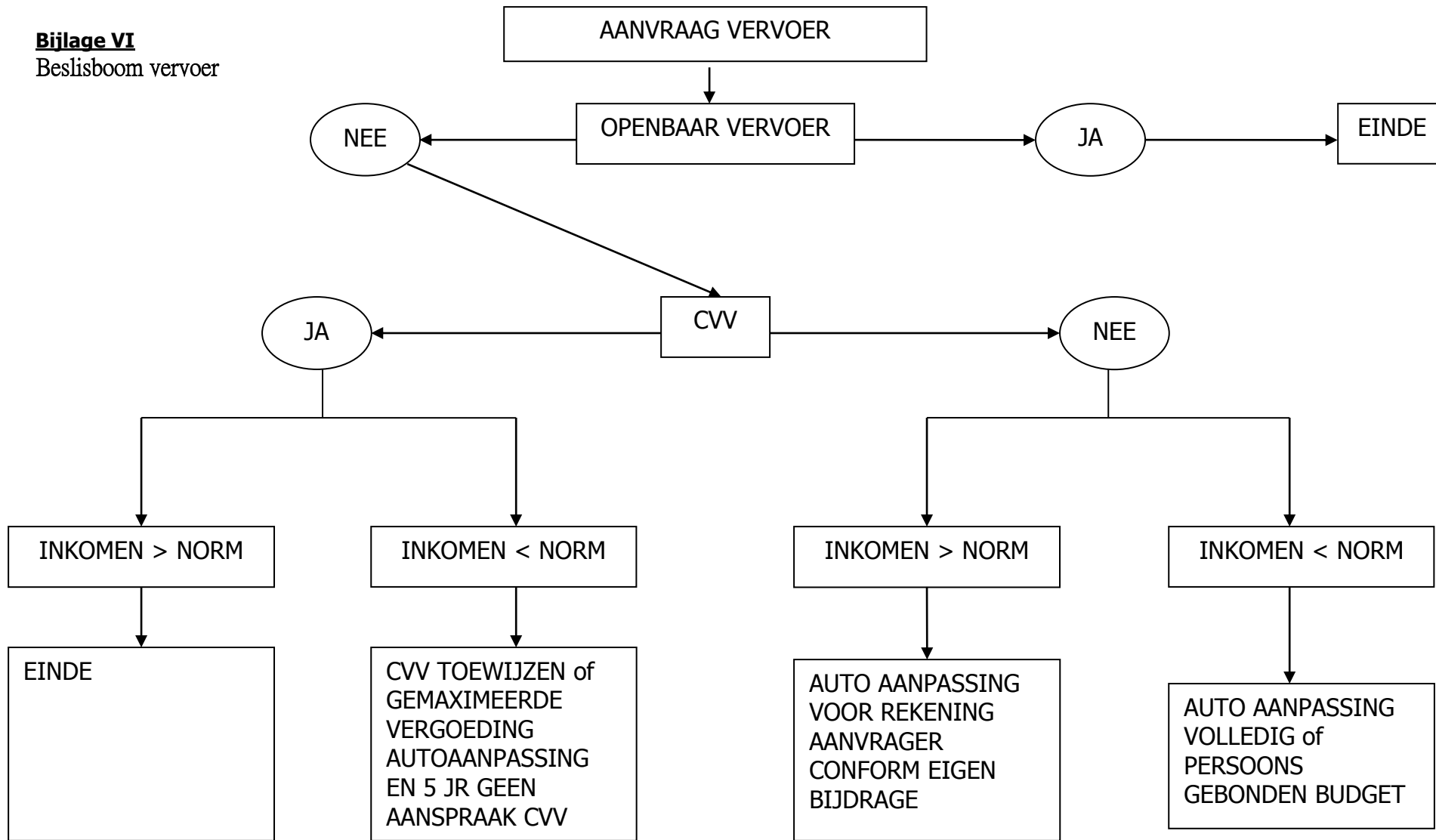

Bijlage VII: Ministerieel Besluit Maatschappelijke Ondersteuning