

VERKENNEND BODEMONDERZOEK

SARINKDIJK (ONG.)

TE HENGELO

GEMEENTE BRONCKHORST



- * Bodem
- * Waterbodem
- * Water
- * Archeologie
- * Ecologie
- * Milieu

Bodem

Verkendend bodemonderzoek Sarinkdijk (ong.) te Hengelo in de gemeente Bronckhorst

Opdrachtgever	de heer E. van Es Van Deventerlaan 18 2271 TX Voorburg
Project	BRO.WIJ.NEN
Rapportnummer	14065622
Versienummer	D1
Status	Eindrapportage
Datum	20 juni 2014
Vestiging	Doetinchem
Opsteller	Ing. R.W.W. Wieskamp
Paraaf	
Kwaliteitscontrole	Ing. P.J.A. Berentsen
Paraaf	



Kwaliteitszorg

Econsultancy is lid van de Vereniging Kwaliteitsborging Bodembeheer (VKB). De VKB is een vereniging van bodemadvies- en -onderzoeksbureaus en heeft als doel kwaliteitsborging en continue verbetering van de dienstverlening van haar leden op het gebied van bodembeheer. Het VKB keurmerk geeft opdrachtgevers de zekerheid dat het uitvoerend bureau werkt conform de eisen die de VKB aan haar leden stelt op het gebied van competenties en integriteit van medewerkers en het toepassen van vigerende normen en onderzoeksprotocollen.

Econsultancy werkt volgens een dynamisch kwaliteitssysteem, zoals beschreven in het kwaliteitshandboek. Ons kwaliteitssysteem is gecertificeerd volgens de kwaliteitsborgingsnormen van de NEN-EN-ISO 9001:2008.

Betrouwbaarheid

Dit bodemonderzoek is op zorgvuldige wijze uitgevoerd conform de toepasselijke en van kracht zijnde regelgeving. Een bodemonderzoek wordt in zijn algemeenheid echter uitgevoerd door het steekproefsgewijs bemonsteren van de bodem, waardoor het, op basis van de resultaten van een bodemonderzoek, onmogelijk is garanties af te geven ten aanzien van de milieuhygiënische bodemkwaliteit. Daarnaast betreft het bodemonderzoek een momentopname. Econsultancy accepteert derhalve op voorhand geen aansprakelijkheid ten aanzien van mogelijke beslissingen die de opdrachtgever naar aanleiding van het door Econsultancy uitgevoerde bodemonderzoek neemt.

In dit kader dient ook opgemerkt te worden dat geraadpleegde bronnen niet altijd zonder fouten en volledig zijn. Daar Econsultancy voor het verkrijgen van historische informatie afhankelijk is van deze bronnen, kan Econsultancy niet instaan voor de juistheid en volledigheid van deze informatie.

INHOUDSOPGAVE

1	INLEIDING	1
2	VOORONDERZOEK.....	1
	2.1 Geraadpleegde bronnen.....	1
	2.2 Afbakening onderzoekslocatie vooronderzoek.....	2
	2.3 Historisch en huidig gebruik onderzoekslocatie	2
	2.4 Calamiteiten.....	2
	2.5 Uitgevoerd(e) bodemonderzoek(en) op de onderzoekslocatie	2
	2.6 Belendende percelen/terreindelen.....	3
	2.7 Terreininspectie	3
	2.8 Toekomstige situatie.....	3
	2.9 Informatie lokale of regionale achtergrondgehalten	3
	2.10 Bodemopbouw.....	3
	2.11 Geohydrologie	4
3	CONCLUSIES VOORONDERZOEK (ONDERZOEKSOPZET)	4
4	VELDWERK.....	4
	4.1 Algemeen.....	4
	4.2 Grondonderzoek	5
	4.2.1 Uitvoering veldwerk	5
	4.2.2 Zintuiglijke waarnemingen.....	5
	4.3 Grondwateronderzoek	5
	4.3.1 Uitvoering veldwerk	5
	4.3.2 Bemonstering	5
5	LABORATORIUMONDERZOEK	6
	5.1 Uitvoering analyses	6
	5.2 Toetsingskader	6
	5.3 Resultaten grond- en grondwatermonsters	8
6	SAMENVATTING, CONCLUSIES EN ADVIES.....	9

BIJLAGEN:

1. - Topografische ligging van de locatie
- 2a. - Locatieschets
- 2b. - Foto's onderzoekslocatie
3. - Boorprofielen
- 4a. - Analysecertificaten
- 4b. - Getoetste analyseresultaten
5. - Toetsingskader Circulaire bodemsanering
6. - Geraadpleegde bronnen
7. - Eerder uitgevoerd bodemonderzoek
8. - Regionale achtergrondgehalten

1 INLEIDING

Econsultancy heeft van de heer E. van Es opdracht gekregen voor het uitvoeren van een verkennend bodemonderzoek aan de Sarinkdijk (ong.) te Hengelo in de gemeente Bronckhorst.

Het bodemonderzoek wordt uitgevoerd in het kader van de voorgenomen nieuwbouw op de onderzoekslocatie, alsmede een bestemmingsplanwijziging.

Het verkennend bodemonderzoek (NEN5740) heeft tot doel met een relatief geringe onderzoeksinspanning vast te stellen of op de onderzoekslocatie een grond- en/of grondwaterverontreiniging aanwezig is, teneinde te bepalen of er milieuhygiënische belemmeringen zijn voor de nieuwbouw op de onderzoekslocatie, alsmede de bestemmingsplanwijziging.

Het vooronderzoek is verricht conform de NEN 5725:2009 "Bodem - Landbodem - Strategie voor het uitvoeren van vooronderzoek bij verkennend en nader onderzoek". Het bodemonderzoek is uitgevoerd conform de NEN 5740:2009 "Bodem - Landbodem - Strategie voor het uitvoeren van verkennend bodemonderzoek - Onderzoek naar de milieuhygiënische kwaliteit van bodem en grond".

Het veldwerk en de bemonstering zijn verricht onder certificaat op grond van de BRL SIKB 2000 "Veldwerk bij milieuhygiënisch bodemonderzoek", protocollen 2001 en 2002. De analyseresultaten zijn getoetst aan het toetsingskader van VROM (Circulaire bodemsanering 2013) en aan de achtergrondwaarden voor grond uit de Regeling bodemkwaliteit (bijlage B, tabel 1), VROM, 2007. Tevens is rekening gehouden met de achtergrondgehalten in de grond, zoals deze door de gemeente Bronckhorst zijn vastgesteld.

Econsultancy is onder meer gecertificeerd voor de protocollen 2001 en 2002 van de BRL SIKB 2000. In dat kader verklaart Econsultancy geen eigenaar van de onderzoekslocatie te zijn of te worden.

2 VOORONDERZOEK

2.1 Geraadpleegde bronnen

De informatie over de onderzoekslocatie is gebaseerd op de bij de gemeente Bronckhorst aanwezige informatie (contactpersoon de heer M. Jolink), informatie verkregen van de opdrachtgever (de heer E. van Es) en informatie verkregen uit de op 10 juni 2014 uitgevoerde terreininspectie.

Van de locatie en de directe omgeving zijn uit verschillende informatiebronnen gegevens verzameld over:

- het historische, huidige en toekomstige gebruik;
- eventuele calamiteiten;
- eventueel eerder uitgevoerde bodemonderzoeken;
- de bodemopbouw en geohydrologie;
- verhardingen, kabels en leidingen.

De in deze rapportage gepresenteerde gegevens zijn grotendeels afkomstig uit het voorgaande bodemonderzoek (kenmerk 09055529) en is, indien van toepassing, aangevuld. Bijlage 6 geeft een overzicht van de geraadpleegde bronnen.

2.2 Afbakening onderzoekslocatie vooronderzoek

Het vooronderzoek omvat de onderzoekslocatie en de direct hieraan grenzende percelen en/of terreindelen binnen een afstand van 25 meter.

De onderzoekslocatie ($\pm 200 \text{ m}^2$) ligt aan de Sarinkdijk (ong.), circa 5 kilometer ten noordoosten van de kern van Hengelo in de gemeente Bronckhorst (zie bijlage 1).

Het perceel, waar de onderzoekslocatie deel van uitmaakt, is kadastraal bekend gemeente Hengelo (Gld.), sectie O, nummer 486.

Volgens de topografische kaart van Nederland, kaartblad 34 C, (schaal 1:25.000) zijn de coördinaten van de onderzoekslocatie $X = 223.270$, $Y = 452.988$. Het maaiveld bevindt zich volgens het Actueel Hoogtebestand Nederland (www.ahn.nl) op een hoogte van circa 15,5 m +NAP.

2.3 Historisch en huidig gebruik onderzoekslocatie

Volgens de Grote Historische Atlas van Nederland, deel 3 "Oost Nederland 1830-1855", kaartblad 34, 1990 (schaal 1:50.000), alsmede kaartmateriaal daterend uit het begin van de vorige eeuw was de locatie, alsmede de omgeving ervan, destijds in agrarisch gebruik en werd extensief bewoond. In de jaren '70 van de vorige eeuw is de bewoning rond de onderzoekslocatie intensiever geworden.

Tot op heden is dit gebruik van de onderzoekslocatie niet veranderd en is het perceel, waar de onderzoekslocatie deel van uitmaakt, nog steeds in agrarisch gebruik.

Voor zover bij de opdrachtgever en de gemeente Bronckhorst bekend, heeft er op de onderzoekslocatie nimmer opslag van oliehoudende producten in ondergrondse of bovengrondse tanks plaatsgevonden. Ook zijn er geen gegevens bekend omtrent overige potentieel bodembedreigende activiteiten op de onderzoekslocatie.

In bijlage 2a is de huidige situatie op een locatieschets weergegeven. Bijlage 2b bevat enkele foto's van de onderzoekslocatie.

2.4 Calamiteiten

Voor zover bij de opdrachtgever bekend hebben zich op de onderzoekslocatie in het verleden geen calamiteiten met een bodembedreigend karakter voorgedaan. Ook uit informatie van de gemeente Bronckhorst blijkt niet dat er zich in het verleden bodembedreigende calamiteiten hebben voorgedaan.

2.5 Uitgevoerd(e) bodemonderzoek(en) op de onderzoekslocatie

Op het zuidelijk deel van het perceel, waar de onderzoekslocatie deel van uitmaakt, is in 2009 door Econsultancy een verkennend bodemonderzoek uitgevoerd (rapportnummer 09055529, zie bijlage 7). Destijds zijn er 6 boringen verricht, waarvan 1 boring is afgewerkt als peilbuis. In zowel de bovengrond als de ondergrond zijn destijds zintuiglijk en analytisch geen verontreinigingen aangetroffen. Het grondwater bleek licht verontreinigd te zijn met barium en koper. Deze metaalverontreinigingen werden destijds gerelateerd aan regionaal verhoogde achtergrondconcentraties van metalen in het grondwater.

2.6 Belendende percelen/terreindelen

In bijlage 6 zijn de geraadpleegde informatiebronnen voor de omliggende terreindelen en belendende percelen binnen 25 meter van de onderzoekslocatie opgenomen. Het bodemgebruik van de omliggende terreindelen is als volgt:

- aan de noordoostzijde bevinden zich een schuur en een woonboerderij (nr. 17);
- aan de zuidoostzijde bevinden zich de Sarinkdijk en een bosperceel;
- aan de zuidwestzijde bevindt zich een woonhuis (nr. 15) met schuur en een tuin;
- aan de noordwestzijde bevindt zich een weiland.

Uit de verzamelde informatie blijkt dat er vanuit de omliggende percelen geen grensoverschrijdende verontreinigingen zijn te verwachten.

2.7 Terreininspectie

Voorafgaand aan het bodemonderzoek is er een terreininspectie uitgevoerd. Deze is gericht op de identificatie van bronnen, die mogelijk hebben geleid of kunnen leiden tot een grond- en/of grondwaterverontreiniging.

De tijdens de terreininspectie aangetroffen situatie komt overeen met de locatiegegevens, zoals deze zijn opgenomen in paragraaf 2.3. Op de onderzoekslocatie zijn geen mogelijke bronnen voor een grond- en/of grondwaterverontreiniging aangetroffen.

2.8 Toekomstige situatie

De initiatiefnemer is voornemens een woonhuis op de locatie te bouwen.

2.9 Informatie lokale of regionale achtergrondgehalten

De gemeente Bronckhorst heeft, in samenwerking met 7 andere gemeenten in de Regio Achterhoek de achtergrondwaarden, van een aantal metalen, PAK, minerale olie en EOX voor grond vastgesteld (CSO, kenmerk 11K054, 24 oktober 2011). De onderzoekslocatie ligt binnen de zone "Overig". De gemeente Bronckhorst hanteert de 80-percentielwaarde (80% van de beschikbare gemeten stofgehalten voor die zone zijn lager dan deze waarde vastgesteld) als gebiedseigen bodemkwaliteit binnen een zone. Als deze waarde onder de landelijke achtergrondwaarde (AW) is gelegen, geldt de AW als de gebiedseigen bodemkwaliteit.

Met betrekking tot de bovengrond in deze zone bevinden de 80-percentielwaarden voor alle parameters zich beneden de landelijke achtergrondwaarden. In de ondergrond overschrijdt de 80-percentielwaarde van de parameter PCB de landelijke achtergrondwaarde (zie bijlage 8). Regionaal komen verhoogde concentraties van metalen in het grondwater voor.

2.10 Bodemopbouw

De originele bodem bestaat volgens de bodemkaart van Nederland, kaartblad 34 West, 1978 (schaal 1:50.000), uit een hoge zwarte enkeerdgrond, die volgens de Stichting voor Bodemkartering voornamelijk is opgebouwd uit leem arm en zwak lemig fijn zand. De afzettingen, waarin deze bodem is ontstaan, behoren geologisch gezien tot de Formatie van Boxtel.

2.11 Geohydrologie

De onderzoekslocatie ligt in het Pleistocene bekken. Het Pleistocene bekken wordt aan de oostzijde begrensd door het Oost-Nederlandse Plateau en aan de westzijde door het stroomdal van de IJssel. Ten zuiden ligt het stroomdal van de Rijn.

Het watervoerend pakket heeft een dikte variërend van $\pm 15-30$ m en wordt gevormd door de grofzandige, ten dele slibhoudende tot sterk slibhoudende Formatie van Kreftenheye en Formatie van Drente. De basis van het watervoerende pakket wordt gevormd door Pliocene slibhoudend fijn zand. Op deze fluviatiele en fluvioglaciale formaties liggen de fijnzandige, matig goed doorlatende dekzandafzettingen, behorende tot de Formatie van Boxtel, met een dikte van ± 5 m. Het watervoerend pakket wordt aan de onderzijde begrensd door slechtdoorlatende fijne zanden en kleien van het Tertiair.

De gemiddelde stand van het freatisch grondwater bedraagt ± 14 m +NAP, waardoor het grondwater zich naar verwachting bevindt op $\pm 1,5$ m -mv. Het water van het eerste watervoerend pakket stroomt volgens de wateratlas van de provincie Gelderland en de isohypsenkaart van de Dienst Grondwaterverkenning van TNO, kaartblad 34 West, 1972 (schaal 1:50.000), in noordwestelijke richting.

Er liggen geen pompstations in de buurt van de onderzoekslocatie die van invloed zouden kunnen zijn op de grondwaterstroming ter plaatse van de onderzoekslocatie. Tevens ligt de onderzoekslocatie niet in een grondwaterbeschermings- en/of grondwaterwingebied.

3 CONCLUSIES VOORONDERZOEK (ONDERZOEKSOPZET)

Uit het vooronderzoek blijkt dat er geen sprake is van bodembelasting, anders dan een regionale of landelijke diffuse achtergrondbelasting in de grond en het grondwater. Op de locatie worden geen verontreinigende stoffen verwacht in gehalten boven de landelijk of regionaal geldende achtergrondwaarde voor grond en/of de streefwaarde voor grondwater. Dit geldt zowel voor natuurlijke achtergrondgehalten als voor "antropogene" achtergrondgehalten, waarvan de oorzaak niet eenduidig is aan te wijzen.

Op basis van het vooronderzoek is geconcludeerd dat de onderzoekslocatie onderzocht dient te worden volgens de strategie "onverdacht" (ONV). Bij onverdachte locaties luidt de onderzoekshypothese dat de bodem niet verontreinigd is.

4 VELDWERK

4.1 Algemeen

Tijdens het opstellen van het boorplan is rekening gehouden met de doelstellingen en de richtlijnen, die geformuleerd zijn in de inleiding. Daarnaast is rekening gehouden met de gegevens voortvloeiend uit het vooronderzoek en de ligging van kabels en leidingen. Bijlage 2a bevat de locatieschets met daarop aangegeven de situering van de boorpunten en de peilbuis. In bijlage 3 zijn de boorprofielen opgenomen.

4.2 Grondonderzoek

4.2.1 Uitvoering veldwerk

Het veldwerk is op 10 juni 2014 uitgevoerd onder kwaliteitsverantwoordelijkheid van de heer M. Krijgsman. Deze medewerker van Econsultancy in Doetinchem is geregistreerd als ervaren veldwerker voor het protocol 2001 van de BRL SIKB 2000 "Veldwerk bij milieuhygiënisch bodemonderzoek".

In het totaal zijn er met behulp van een edelmanboor 4 boringen geplaatst; 2 boringen tot 0,5 m -mv, 1 boring tot 2,0 m -mv en 1 boring tot 2,9 m -mv. Deze diepe boring is afgewerkt als peilbuis, teneinde de milieuhygiënische kwaliteit van het grondwater te kunnen bepalen. Van het opgeboorde materiaal is een boorbeschrijving conform de NEN 5104 gemaakt en zijn er grondmonsters genomen over trajecten van ten hoogste 0,5 m, waarbij bodemlagen met verontreinigingskenmerken of een afwijkende textuur separaat bemonsterd zijn.

4.2.2 Zintuiglijke waarnemingen

De bodem bestaat voornamelijk uit zwak siltig, zeer fijn zand. De bovengrond is bovendien zwak humeus. In het opgeboorde materiaal zijn zintuiglijk geen verontreinigingen waargenomen.

4.3 Grondwateronderzoek

4.3.1 Uitvoering veldwerk

Stroomafwaarts op de onderzoekslocatie is een peilbuis (filterstelling 1,9-2,9 m -mv) geplaatst. De filterstelling is bepaald op basis van de grondwaterstand, zoals deze tijdens de veldwerkzaamheden op 10 juni 2014 is ingeschat. Het onderste gedeelte van de peilbuis (het peilfilter) is geperforeerd en de ruimte tussen de wand van het boorgat en het peilfilter is opgevuld met filtergrind. Boven het filtergrind is een laag zwelklei aangebracht, zodat er géén verontreinigingen van bovenaf in de peilbuis kunnen migreren. De peilbuis is direct na plaatsing afgepompt en na een wachttijd van minimaal een week is het grondwater bemonsterd.

4.3.2 Bemonstering

De grondwaterbemonstering is op 17 juni 2014 uitgevoerd door de heer A. Bruil. Deze medewerker van Econsultancy in Doetinchem is geregistreerd als ervaren veldwerker voor het protocol 2002 van de BRL SIKB 2000 "Veldwerk bij milieuhygiënisch bodemonderzoek".

De bemonstering is uitgevoerd conform de eisen uit het protocol 2002 van de BRL SIKB 2000 en de NEN 5744:2011. De bemonstering heeft plaatsgevonden met inachtneming van het voorgeschreven afpompvolume en afpompebiet. Na afronding van het voorpompen is de troebelheid gemeten. Bij de bemonstering is gebruik gemaakt van schone kunststofslangen en is voorkomen dat er gas- of lucht-bellen in de monsters zijn gekomen. Het watermonster ten behoeve van de analyse op metalen is in het veld gefiltreerd. Tabel I geeft een overzicht van de grondwaterstand en de in het veld bepaalde waarde van de troebelheid.

Tabel I. Overzicht gegevens peilbuis en veldmetingen grondwater

Peilbuisnummer	Situering peilbuis	Filterstelling (m -mv)	Grondwaterstand 17 juni 2014 (m -mv)	Troebelheid (NTU)
01	stroomafwaarts op onderzoekslocatie	1,9-2,9	1,35	18

5 LABORATORIUMONDERZOEK

5.1 Uitvoering analyses

Alle grond- en grondwatermonsters zijn aangeboden aan een laboratorium dat is erkend door de Raad voor Accreditatie en AS3000-geaccrediteerd is voor milieuhygiënisch bodemonderzoek. In het laboratorium zijn in totaal 2 grondmengmonsters samengesteld (1 grondmengmonster van de bovengrond en 1 grondmengmonster van de ondergrond). De 2 grondmengmonsters en het grondwatermonster zijn geanalyseerd op de volgende pakketten:

- *standaardpakket grond:*

droge stof, metalen (barium, cadmium, kobalt, koper, kwik, lood, molybdeen, nikkel en zink), polychloorbifenylen (PCB), polycyclische aromatische koolwaterstoffen (PAK) en minerale olie;

- *standaardpakket grondwater:*

metalen (barium, cadmium, kobalt, koper, kwik, lood, molybdeen, nikkel en zink), vluchtige aromaten (BTEX), styreen, naftaleen, gehalogeneerde koolwaterstoffen (VOX) en minerale olie.

Tevens zijn van alle grondmengmonsters het organische stof- en lutumgehalte bepaald.

Tabel II geeft een overzicht van de samenstelling van de grondmengmonsters en de analysepakketten.

Tabel II. Overzicht van de samenstelling van de grondmengmonsters en de analysepakketten

Grondmengmonster	Traject (cm -mv)	Analysepakket	Bijzonderheden
MM1	01 (0-50) + 2 (0-50) + 3 (0-50) + 04 (0-50)	standaardpakket	bovengrond (zintuiglijk schoon)
MM2	01 (50-100) + 01 (150-200) + 04 (100-150)	standaardpakket	ondergrond (zintuiglijk schoon)

5.2 Toetsingskader

De analyseresultaten zijn getoetst aan het toetsingskader van VROM (Circulaire bodemsanering 2013) en aan de achtergrondwaarden voor grond uit de Regeling bodemkwaliteit (bijlage B, tabel 1), VROM, 2007. Het toetsingskader voor de beoordeling van de gehalten en/of concentraties van verontreinigingen is gegeven in de toetsingstabel en bevat voor grond en grondwater elk drie te onderscheiden waarden met de verschillende niveaus:

- *achtergrondwaarde:*

deze waarde ("AW") geeft de gehalten aan zoals die op dit moment voorkomen in de bodem van natuur- en landbouwgronden, waarvoor geldt dat er geen sprake is van belasting door lokale verontreinigingsbronnen;

- *streefwaarde:*

deze waarde ("S") geeft het milieukwaliteitsniveau aan voor grondwater, waarbij als nadelig te waarden effecten verwaarloosbaar worden geacht;

- *tussenwaarde:*

deze waarde ("T") is de helft van de som van de achtergrondwaarde (of in het geval van grondwater de streefwaarde) en de interventiewaarde. De tussenwaarde is de concentratiegrens waarboven in beginsel nader onderzoek moet worden uitgevoerd, omdat het vermoeden van ernstige bodemverontreiniging bestaat;

- *interventiewaarde:*

deze waarde ("I") geeft het niveau voor verontreinigingen in grond en grondwater aan waarboven ernstige vermindering of dreigende vermindering optreedt van de functionele eigenschappen, die de bodem heeft voor mens, plant of dier. Bij gehalten en/of concentraties boven de interventiewaarde is er sprake van een sterke verontreiniging. Bij overschrijding van de interventiewaarde wordt vaak een nader onderzoek uitgevoerd om de ernst van de verontreiniging en de spoedeisendheid van de sanering te bepalen. Wanneer het boven de tussenwaarde of interventiewaarde gelegen gehalte een natuurlijke oorsprong heeft, is uitvoering van vervolgonderzoek meestal niet noodzakelijk.

In bijlage 5 is de toetsingstabel opgenomen uit de eerder genoemde circulaire. Deze bijlage bevat de achtergrondwaarden en de interventiewaarden. De gemeten gehalten zijn omgerekend naar standaardbodem met behulp van de door het laboratorium bepaalde waarden voor het organische stof- en lutumgehalte.

De gebruikte analysetechnieken zijn weergegeven op de certificaten in bijlage 4a. Om de mate van verontreiniging aan te geven wordt de volgende terminologie gebruikt:

Grond:

- niet verontreinigd: gehalte \leq achtergrondwaarde en/of detectielimiet;
- licht verontreinigd: gehalte $>$ achtergrondwaarde en \leq tussenwaarde;
- matig verontreinigd: gehalte $>$ tussenwaarde \leq interventiewaarde;
- sterk verontreinigd: gehalte $>$ interventiewaarde.

Grondwater:

- niet verontreinigd: concentratie \leq streefwaarde en/of detectielimiet;
- licht verontreinigd: concentratie $>$ streefwaarde en \leq tussenwaarde;
- matig verontreinigd: concentratie $>$ tussenwaarde \leq interventiewaarde;
- sterk verontreinigd: concentratie $>$ interventiewaarde.

5.3 Resultaten grond- en grondwatermonsters

Tabel III geeft een overzicht van de parameters in de grond die de geldende toetsingskaders overschrijden.

Tabel III. Overschrijdingen toetsingskaders grond

Grondmeng-monster	Traject (cm -mv)	Gehalte > AW (licht verontreinigd)	Gehalte > AW en lokale achtergrondgehalte	Gehalte > T (matig verontreinigd)	Gehalte > I (sterk verontreinigd)
MM1	01 (0-50) + 2 (0-50) + 3 (0-50) + 04 (0-50)	-	-	-	-
MM2	01 (50-100) + 01 (150-200) + 04 (100-150)	-	-	-	-

Tabel IV geeft een overzicht van de parameters in het grondwater die het geldende toetsingskader overschrijden.

Tabel IV. Overschrijdingen toetsingskader grondwater

Grondwater-monster	Situering peilbuis	Concentratie > S (licht verontreinigd)	Concentratie > T (matig verontreinigd)	Concentratie > I (sterk verontreinigd)
01-1-1	stroomafwaarts op onderzoekslocatie	-	-	-

Bijlage 4a bevat de door het laboratorium aangeleverde analysecertificaten. Bijlage 4b bevat de getoetste analyseresultaten.

6 SAMENVATTING, CONCLUSIES EN ADVIES

Econsultancy heeft in opdracht van de heer E. van Es een verkennend bodemonderzoek uitgevoerd aan de Sarinkdijk (ong.) te Hengelo in de gemeente Bronckhorst.

Het bodemonderzoek is uitgevoerd in het kader van de voorgenomen nieuwbouw op de onderzoekslocatie, alsmede een bestemmingsplanwijziging.

Op basis van het vooronderzoek is geconcludeerd dat de onderzoekslocatie onderzocht dient te worden volgens de strategie "onverdacht" (ONV). Bij onverdachte locaties luidt de onderzoekshypothese dat de bodem niet verontreinigd is.

Zowel in de bovengrond als in de ondergrond zijn geen verontreinigingen geconstateerd. In het grondwater zijn eveneens geen verontreinigingen vastgesteld.

De vooraf gestelde hypothese, dat de onderzoekslocatie als "onverdacht" kan worden beschouwd wordt, op basis van de onderzoeksresultaten, bevestigd. Er bestaan volgens Econsultancy met betrekking tot de milieuhygiënische kwaliteit van de bodem dan ook géén belemmeringen voor de nieuwbouw op de onderzoekslocatie.

Indien er werkzaamheden plaatsvinden, waarbij grond vrijkomt, kan de grond niet zonder meer worden afgevoerd of elders worden toegepast. De regels van het Besluit bodemkwaliteit zijn hierop mogelijk van toepassing.

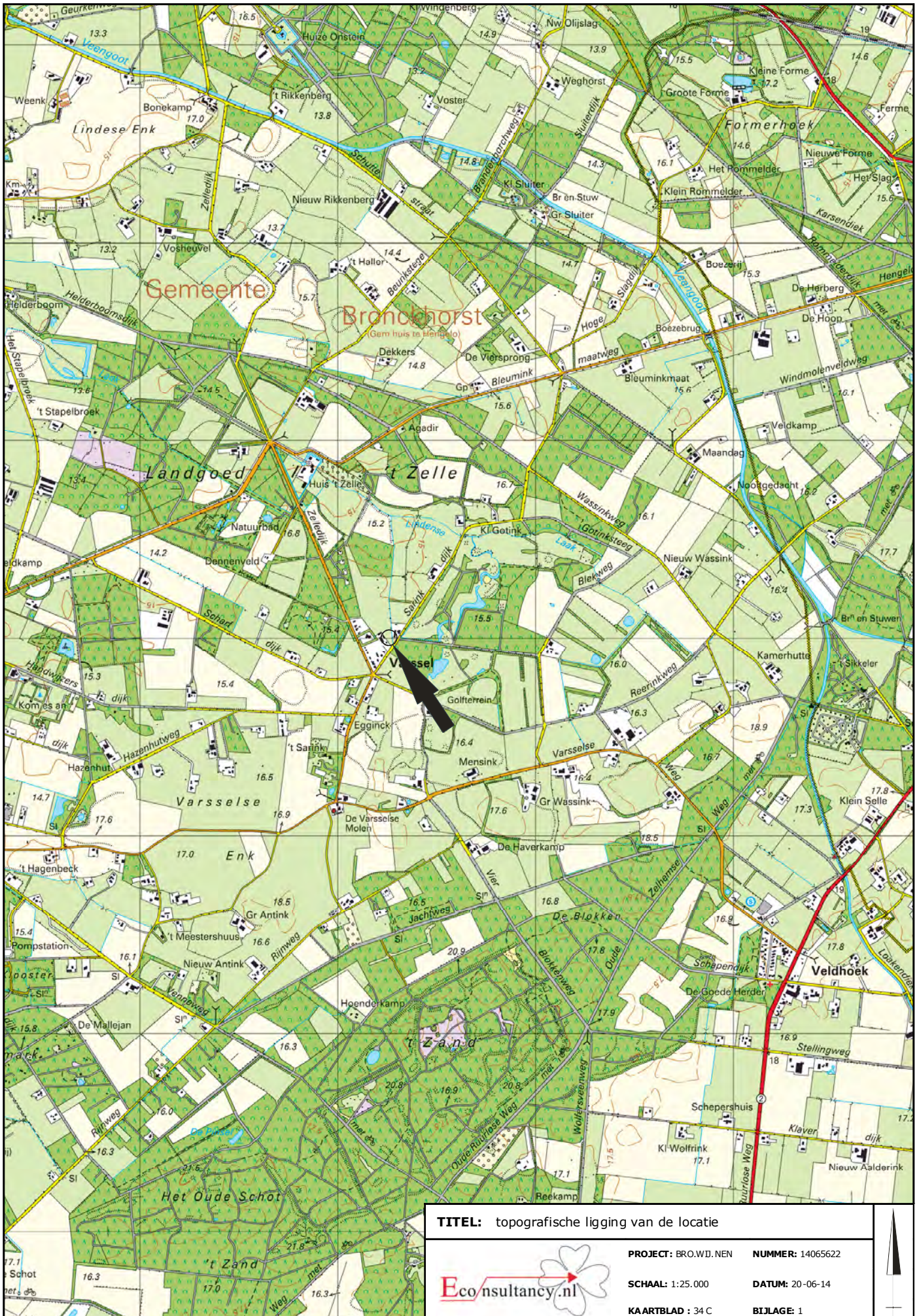

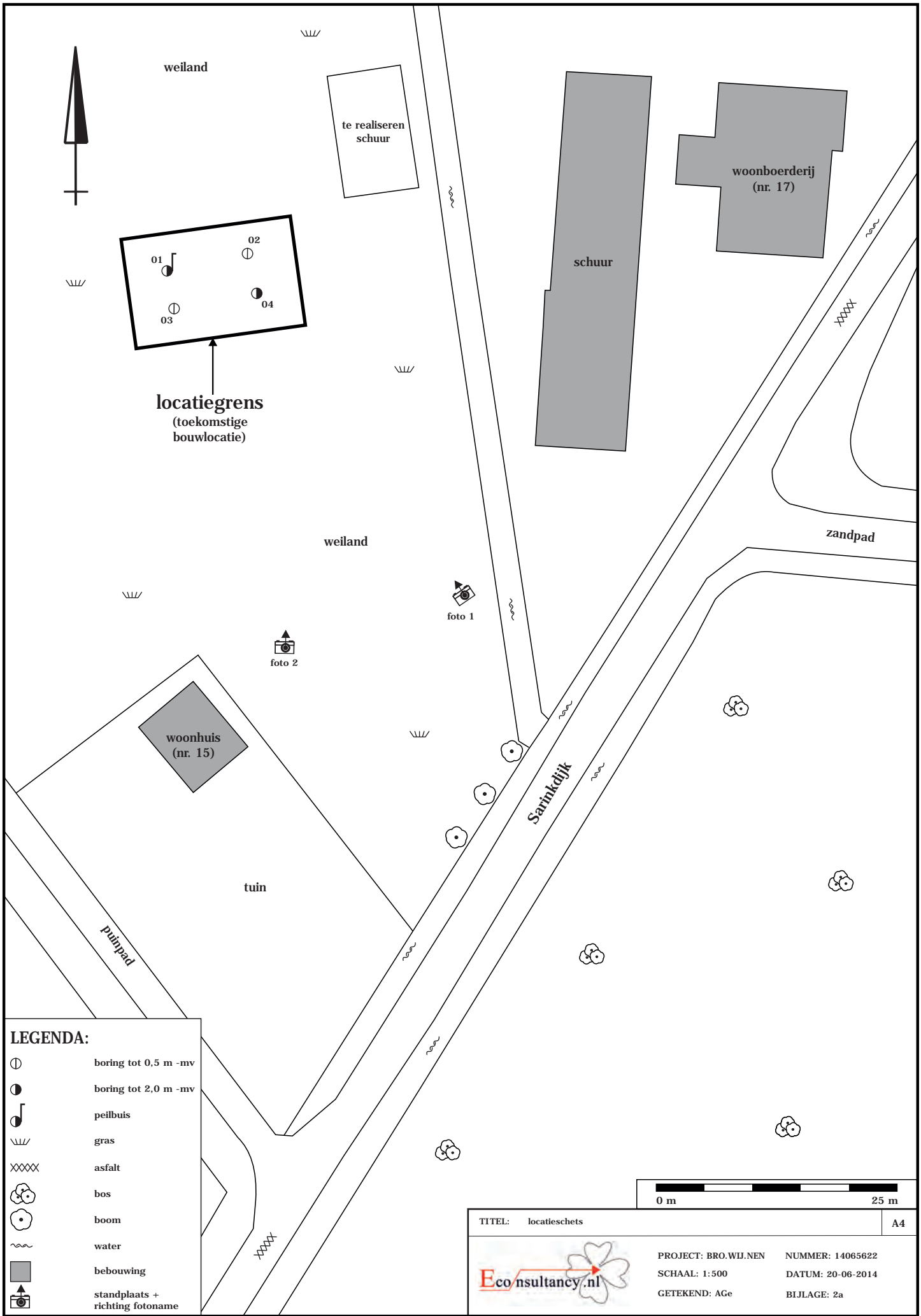

LEGENDA:

- ⊙ boring tot 0,5 m -mv
- boring tot 2,0 m -mv
- ♩ peilbuis
- ⌌ gras
- XXXXX asfalt
- ⊗ bos
- ⊙ boom
- ~ water
- bebouwing
- 📷 standplaats + richting fotoname



TITEL: locatieschets	A4
PROJECT: BRO. WIJ.NEN	NUMMER: 14065622
SCHAAL: 1:500	DATUM: 20-06-2014
GETEKEND: AGe	BIJLAGE: 2a

Bijlage 2b Foto's onderzoekslocatie



Foto 1.



Foto 2.

Bijlage 3 Boorprofielen

Legenda (conform NEN 5104)

grind

	Grind, siltig
	Grind, zwak zandig
	Grind, matig zandig
	Grind, sterk zandig
	Grind, uiterst zandig

zand

	Zand, kleiig
	Zand, zwak siltig
	Zand, matig siltig
	Zand, sterk siltig
	Zand, uiterst siltig

veen

	Veen, mineraalarm
	Veen, zwak kleiig
	Veen, sterk kleiig
	Veen, zwak zandig
	Veen, sterk zandig

klei

	Klei, zwak siltig
	Klei, matig siltig
	Klei, sterk siltig
	Klei, uiterst siltig
	Klei, zwak zandig
	Klei, matig zandig
	Klei, sterk zandig

leem

	Leem, zwak zandig
	Leem, sterk zandig

overige toevoegingen

	zwak humeus
	matig humeus
	sterk humeus
	zwak grindig
	matig grindig
	sterk grindig

geur

	geen geur
	zwakke geur
	matige geur
	sterke geur
	uiterste geur

olie

	geen olie-water reactie
	zwakke olie-water reactie
	matige olie-water reactie
	sterke olie-water reactie
	uiterste olie-water reactie

p.i.d.-waarde

	>0
	>1
	>10
	>100
	>1000
	>10000

monsters

	geroerd monster
	ongeroid monster

overig

	bijzonder bestanddeel
	Gemiddeld hoogste grondwaterstand
	grondwaterstand (tijdens veldwerk)
	Gemiddeld laagste grondwaterstand
	slib
	water

peilbuis

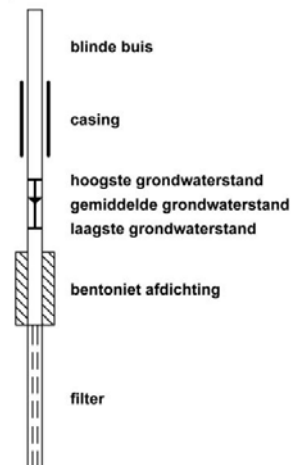

Boring: 01

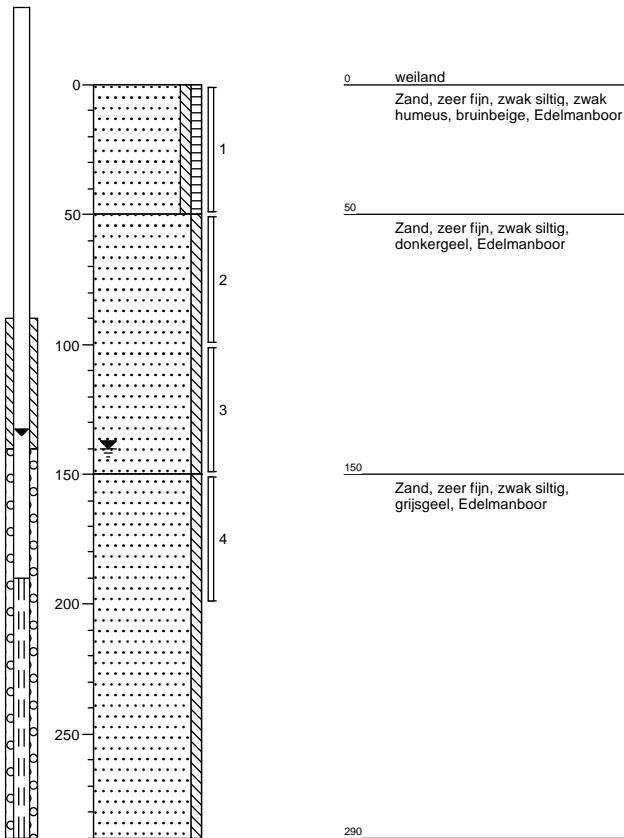

Boring: 02

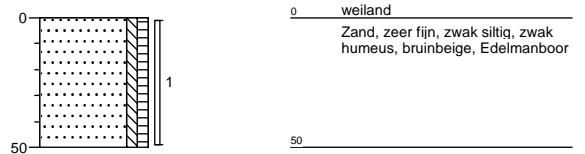

Boring: 03

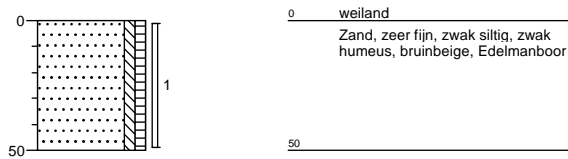

Boring: 04

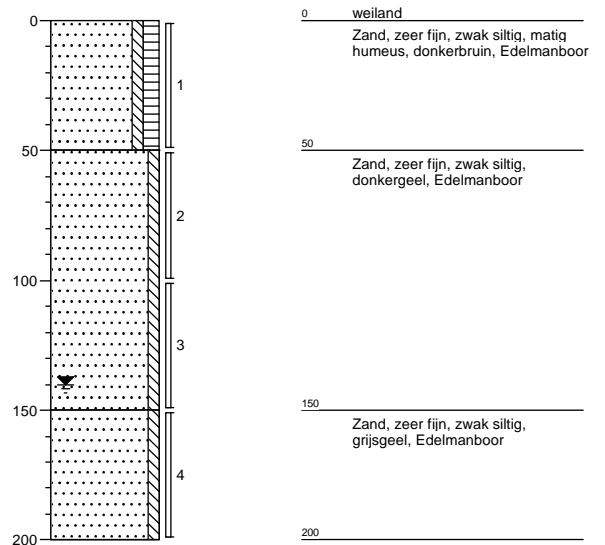

Bijlage 4a Analysecertificaten

Econsultancy
T.a.v. R.W.W. Wieskamp
Fabriekstraat 19c
7005 AP DOETINCHEM

Analyscertificaat

Datum: 16-06-2014

Hierbij ontvangt u de resultaten van het navolgende laboratoriumonderzoek.

Certificaatnummer/Versie	2014066180/1
Uw project/verslagnummer	14065622
Uw projectnaam	BRO.WIJ.NEN
Uw ordernummer	
Monster(s) ontvangen	10-06-2014

Dit certificaat mag uitsluitend in zijn geheel worden gereproduceerd.

De grondmonsters worden tot 6 weken na datum ontvangst bewaard en watermonsters tot 2 weken na datum ontvangst. Zonder tegenbericht worden de monsters nadien afgevoerd.

Indien de monsters langer bewaard dienen te blijven verzoeken wij U dit exemplaar uiterlijk 1 week voor afloop van de standaardbewaarperiode ondertekend aan ons te retourneren. Voor de kosten van het langer bewaren van monsters verwijzen wij naar de prijslijst.

Bewaren tot:

Datum:

Naam:

Handtekening:

Wij vertrouwen erop uw opdracht hiermee naar verwachting te hebben uitgevoerd, mocht U naar aanleiding van dit analysecertificaat nog vragen hebben verzoeken wij U contact op te nemen met de afdeling Verkoop en Advies.

Met vriendelijke groet,

Eurofins Analytico B.V.



Ins. A. Veldhuizen
Technical Manager

Eurofins Analytico B.V.

Gildeweg 44-46
3771 NB Barneveld
P.O. Box 459
3770 AL Barneveld NL

Tel. +31 (0)34 242 63 00
Fax +31 (0)34 242 63 99
E-mail info-env@eurofins.nl
Site www.eurofins.nl

BNP Paribas S.A. 227 9245 25
VAT/BTW No. NL 8043.14.883.B01
KvK No. 09088623
IBAN: NL71BNPA0227924525
BIC: BNPANL2A

Eurofins Analytico B.V. is ISO 14001: 2004 gecertificeerd door TÜV en erkend door het Vlaamse Gewest (OVAM en Dep. LNE), het Brusselse Gewest (BIM), het Waalse Gewest (DGRNE-OWD) en door de overheden van Frankrijk en Luxemburg (MEV).

Analysecertificaat

Uw project/verslagnummer	14065622	Certificaatnummer/Versie	2014066180/1
Uw projectnaam	BR0.WIJ.NEN	Startdatum	10-06-2014
Uw ordernummer		Rapportagedatum	16-06-2014/17:35
Monsternemer	M. Krijgsman	Bijlage	A, B, C
Monstermatrix	Grond; Grond (AS3000)	Pagina	1/2

Analyse	Eenheid	1	2
Voorbehandeling			
Cryogeen malen AS3000		Uitgevoerd	Uitgevoerd
Bodemkundige analyses			
S Droge stof	% (m/m)	89.2	85.8
S Organische stof	% (m/m) ds	2.7	<0.7
Q Gloeirest	% (m/m) ds	97.3	99.5
S Korrelgrootte < 2 µm (Lutum)	% (m/m) ds	<2.0	3.2
Metalen			
S Barium (Ba)	mg/kg ds	<20	<20
S Cadmium (Cd)	mg/kg ds	<0.20	<0.20
S Kobalt (Co)	mg/kg ds	<3.0	<3.0
S Koper (Cu)	mg/kg ds	7.8	<5.0
S Kwik (Hg)	mg/kg ds	<0.050	<0.050
S Molybdeen (Mo)	mg/kg ds	<1.5	<1.5
S Nikkel (Ni)	mg/kg ds	<4.0	<4.0
S Lood (Pb)	mg/kg ds	<10	<10
S Zink (Zn)	mg/kg ds	<20	<20
Minerale olie			
Minerale olie (C10-C12)	mg/kg ds	<3.0	<3.0
Minerale olie (C12-C16)	mg/kg ds	<5.0	<5.0
Minerale olie (C16-C21)	mg/kg ds	<5.0	<5.0
Minerale olie (C21-C30)	mg/kg ds	<11	<11
Minerale olie (C30-C35)	mg/kg ds	<5.0	<5.0
Minerale olie (C35-C40)	mg/kg ds	<6.0	<6.0
S Minerale olie totaal (C10-C40)	mg/kg ds	<35	<35
Polychloorbifenylen, PCB			
S PCB 28	mg/kg ds	<0.0010	<0.0010
S PCB 52	mg/kg ds	<0.0010	<0.0010
S PCB 101	mg/kg ds	<0.0010	<0.0010
S PCB 118	mg/kg ds	<0.0010	<0.0010

Nr. Monsteromschrijving

Nr.	Monsteromschrijving	Datum monstername	Analytico-nr.
1	MM1 01 (0-50) 02 (0-50) 03 (0-50) 04 (0-50)	10-Jun-2014	8138473
2	MM2 01 (50-100) 01 (150-200) 04 (100-150)	10-Jun-2014	8138474

Q: door RvA geaccrediteerde verrichting
 A: AP04 erkende verrichting
 S: AS 3000 erkende verrichting

Dit certificaat mag uitsluitend in zijn geheel worden gereproduceerd.

Eurofins Analytico B.V.

Analysecertificaat

Uw project/verslagnummer	14065622	Certificaatnummer/Versie	2014066180/1
Uw projectnaam	BR0.WIJ.NEN	Startdatum	10-06-2014
Uw ordernummer		Rapportagedatum	16-06-2014/17:35
Monsternemer	M. Krijgsman	Bijlage	A, B, C
Monstermatrix	Grond; Grond (AS3000)	Pagina	2/2

Analyse	Eenheid	1	2
S PCB 138	mg/kg ds	<0.0010	<0.0010
S PCB 153	mg/kg ds	<0.0010	<0.0010
S PCB 180	mg/kg ds	<0.0010	<0.0010
S PCB (som 7) (factor 0,7)	mg/kg ds	0.0049 ¹⁾	0.0049 ¹⁾
Polycyclische Aromatische Koolwaterstoffen, PAK			
S Naftaleen	mg/kg ds	<0.050	<0.050
S Fenanthreen	mg/kg ds	<0.050	<0.050
S Anthraceen	mg/kg ds	<0.050	<0.050
S Fluorantheen	mg/kg ds	<0.050	<0.050
S Benzo(a)anthraceen	mg/kg ds	<0.050	<0.050
S Chryseen	mg/kg ds	<0.050	<0.050
S Benzo(k)fluorantheen	mg/kg ds	<0.050	<0.050
S Benzo(a)pyreen	mg/kg ds	<0.050	<0.050
S Benzo(ghi)peryleen	mg/kg ds	<0.050	<0.050
S Indeno(123-cd)pyreen	mg/kg ds	<0.050	<0.050
S PAK VROM (10) (factor 0,7)	mg/kg ds	0.35 ¹⁾	0.35 ¹⁾

Nr. Monsteromschrijving

Nr.	Monsteromschrijving	Datum monstername	Analytico-nr.
1	MM1 01 (0-50) 02 (0-50) 03 (0-50) 04 (0-50)	10-Jun-2014	8138473
2	MM2 01 (50-100) 01 (150-200) 04 (100-150)	10-Jun-2014	8138474

Eurofins Analytico B.V.



Q: door RvA geaccrediteerde verrichting
 A: AP04 erkende verrichting
 S: AS 3000 erkende verrichting

Dit certificaat mag uitsluitend in zijn geheel worden gereproduceerd.

Akkoord
 Pr.coörd.

VA

Gildeweg 44-46
 3771 NB Barneveld
 P.O. Box 459
 3770 AL Barneveld NL

Tel. +31 (0)34 242 63 00
 Fax +31 (0)34 242 63 99
 E-mail info-env@eurofins.nl
 Site www.eurofins.nl

BNP Paribas S.A. 227 9245 25
 VAT/BTW No. NL 8043.14.883.B01
 KvK No. 09088623
 IBAN: NL71BNP0227924525
 BIC: BNPANL2A

Eurofins Analytico B.V. is ISO 14001: 2004 gecertificeerd door TÜV en erkend door het Vlaamse Gewest (OVAM en Dep. LNE), het Brusselse Gewest (BIM), het Waalse Gewest (DGRNE-OWD) en door de overheden van Frankrijk en Luxemburg (MEV).



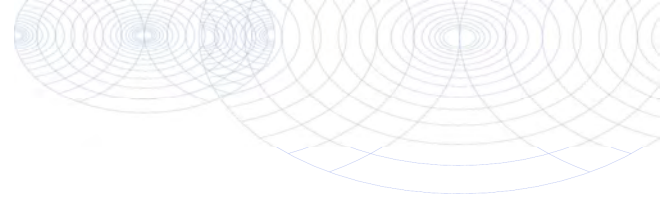

Bijlage (A) met deelmonsterinformatie behorende bij analysecertificaat 2014066180/1

Pagina 1/1

Eurofins AnalBoornr	Omschrijving	Van	Tot	Barcode	Monsteromschrijving
8138473 03	1	0	50	0531860642	MM1 01 (0-50) 02 (0-50) 03 (0-50)
8138473 04	1	0	50	0531860638	
8138473 01	1	0	50	0531860635	
8138473 02	1	0	50	0531860637	
8138474 01	2	50	100	0531860634	MM2 01 (50-100) 01 (150-200) 04
8138474 04	3	100	150	0531860640	
8138474 01	4	150	200	0531860636	



Eurofins Analytico B.V.

Gildeweg 44-46
 3771 NB Barneveld
 P.O. Box 459
 3770 AL Barneveld NL
 Tel. +31 (0)34 242 63 00
 Fax +31 (0)34 242 63 99
 E-mail info-env@eurofins.nl
 Site www.eurofins.nl

BNP Paribas S.A. 227 9245 25
 VAT/BTW No. NL 8043.14.883.B01
 KvK No. 09088623
 IBAN: NL71BNPA0227924525
 BIC: BNPANL2A

Eurofins Analytico B.V. is ISO 14001: 2004 gecertificeerd door TÜV en erkend door het Vlaamse Gewest (OVAM en Dep. INE), het Brusselse Gewest (BIM), het Waalse Gewest (DGRNE-OWD) en door de overheden van Frankrijk en Luxemburg (MEV).

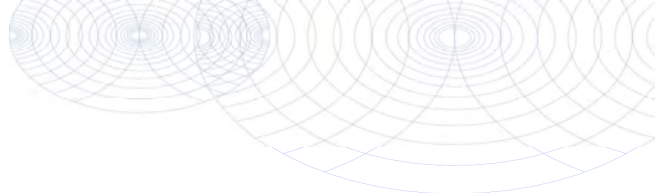
**Bijlage (B) met opmerkingen behorende bij analysecertificaat 2014066180/1**

Pagina 1/1

Opmerking 1)De toetswaarde van de som is gelijk aan de sommatie van $0,7 \cdot RG$ **Eurofins Analytico B.V.**

Gildeweg 44-46 Tel. +31 (0)34 242 63 00
3771 NB Barneveld Fax +31 (0)34 242 63 99
P.O. Box 459 E-mail info-env@eurofins.nl
3770 AL Barneveld NL Site www.eurofins.nl

BNP Paribas S.A. 227 9245 25
VAT/BTW No. NL 8043.14.883.B01
KvK No. 09088623
IBAN: NL71BNPA0227924525
BIC: BNPANL2A

Eurofins Analytico B.V. is ISO 14001: 2004 gecertificeerd door TÜV en erkend door het Vlaamse Gewest (OVAM en Dep. LNE), het Brusselse Gewest (BIM), het Waalse Gewest (DGRNE-OWD) en door de overheden van Frankrijk en Luxemburg (MEV).

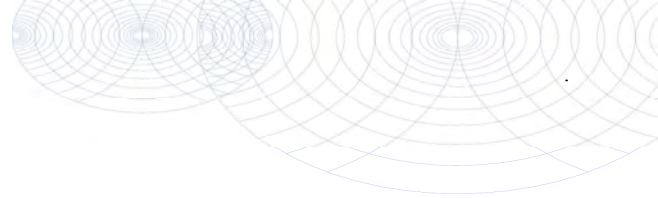

Bijlage (C) met methodeverwijzingen behorende bij analysecertificaat 2014066180/1

Pagina 1/1

Analyse	Methode	Techniek	Methode referentie
Cryogeen malen AS3000	W0106	Voorbehandeling	Cf. AS3000
Droge Stof	W0104	Gravimetrie	Cf. pb 3010-2 en gw. NEN-ISO 11465
Organische stof (gloeirest)	W0109	Gravimetrie	Cf. pb 3010-3 en cf. NEN 5754
Lutum (fractie < 2 µm)	W0171	Sedimentatie	Cf. pb 3010-4 en cf. NEN 5753
Barium (Ba)	W0423	ICP-MS	Cf. pb 3010-5 en cf. NEN-EN-ISO 17294-2
Cadmium (Cd)	W0423	ICP-MS	Cf. pb 3010-5 en cf. NEN-EN-ISO 17294-2
Kobalt (Co)	W0423	ICP-MS	Cf. pb 3010-5 en cf. NEN-EN-ISO 17294-2
Koper (Cu)	W0423	ICP-MS	Cf. pb 3010-5 en cf. NEN-EN-ISO 17294-2
Kwik (Hg)	W0423	ICP-MS	Cf. pb 3010-5 en cf. NEN-EN-ISO 17294-2
Molybdeen (Mo)	W0423	ICP-MS	Cf. pb 3010-5 en cf. NEN-EN-ISO 17294-2
Nikkel (Ni)	W0423	ICP-MS	Cf. pb 3010-5 en cf. NEN-EN-ISO 17294-2
Lood (Pb)	W0423	ICP-MS	Cf. pb 3010-5 en cf. NEN-EN-ISO 17294-2
Zink (Zn)	W0423	ICP-MS	Cf. pb 3010-5 en cf. NEN-EN-ISO 17294-2
Minerale Olie (GC) (C10 - C40)	W0202	GC-FID	Cf. pb 3010-7 en cf. NEN 6978
PCB (7)	W0271	GC-MS	Cf. pb 3010-8 en gw. NEN 6980
PAK som AS3000/AP04	W0271	GC-MS	Cf. pb. 3010-6 en gw. NEN-ISO 18287
PAK (10 VROM)	W0271	GC-MS	Cf. pb. 3010-6 en gw. NEN-ISO 18287



Eurofins Analytico B.V.

Gildeweg 44-46
3771 NB Barneveld
P.O. Box 459
3770 AL Barneveld NL

Tel. +31 (0)34 242 63 00
Fax +31 (0)34 242 63 99
E-mail info-env@eurofins.nl
Site www.eurofins.nl

BNP Paribas S.A. 227 9245 25
VAT/BTW No. NL 8043.14.883.B01
KvK No. 09088623
IBAN: NL71BNPA0227924525
BIC: BNPANL2A

Eurofins Analytico B.V. is ISO 14001: 2004 gecertificeerd door TÜV en erkend door het Vlaamse Gewest (OVAM en Dep. LNE), het Brusselse Gewest (BIM), het Waalse Gewest (DGRNE-OWD) en door de overheden van Frankrijk en Luxemburg (MEV).

Econsultancy
T.a.v. R.W.W. Wieskamp
Fabriekstraat 19c
7005 AP DOETINCHEM

Analyscertificaat

Datum: 18-06-2014

Hierbij ontvangt u de resultaten van het navolgende laboratoriumonderzoek.

Certificaatnummer/Versie	2014069656/1
Uw project/verslagnummer	14065622
Uw projectnaam	BRO.WIJ.NEN
Uw ordernummer	
Monster(s) ontvangen	17-06-2014

Dit certificaat mag uitsluitend in zijn geheel worden gereproduceerd.

De grondmonsters worden tot 6 weken na datum ontvangst bewaard en watermonsters tot 2 weken na datum ontvangst. Zonder tegenbericht worden de monsters nadien afgevoerd.

Indien de monsters langer bewaard dienen te blijven verzoeken wij U dit exemplaar uiterlijk 1 week voor afloop van de standaardbewaarperiode ondertekend aan ons te retourneren. Voor de kosten van het langer bewaren van monsters verwijzen wij naar de prijslijst.

Bewaren tot:

Datum:

Naam:

Handtekening:

Wij vertrouwen erop uw opdracht hiermee naar verwachting te hebben uitgevoerd, mocht U naar aanleiding van dit analysecertificaat nog vragen hebben verzoeken wij U contact op te nemen met de afdeling Verkoop en Advies.

Met vriendelijke groet,

Eurofins Analytico B.V.



Ins. A. Veldhuizen
Technical Manager

Eurofins Analytico B.V.

Gildeweg 44-46
3771 NB Barneveld
P.O. Box 459
3770 AL Barneveld NL

Tel. +31 (0)34 242 63 00
Fax +31 (0)34 242 63 99
E-mail info-env@eurofins.nl
Site www.eurofins.nl

BNP Paribas S.A. 227 9245 25
VAT/BTW No. NL 8043.14.883.B01
KvK No. 09088623
IBAN: NL71BNPA0227924525
BIC: BNPANL2A

Eurofins Analytico B.V. is ISO 14001: 2004 gecertificeerd door TÜV en erkend door het Vlaamse Gewest (OVAM en Dep. LNE), het Brusselse Gewest (BIM), het Waalse Gewest (DGRNE-OWD) en door de overheden van Frankrijk en Luxemburg (MEV).

Analysecertificaat

Uw project/verslagnummer 14065622
 Uw projectnaam BRO.WIJ.NEN
 Uw ordernummer

Certificaatnummer/Versie 2014069656/1
 Startdatum 17-06-2014
 Rapportagedatum 18-06-2014/08:11
 Bijlage A, B, C
 Pagina 1/2

Monsternemer A Bruil
 Monstermatrix Water; Water (AS3000)

Analyse	Eenheid	1
Metalen		
S Barium (Ba)	µg/L	38
S Cadmium (Cd)	µg/L	0.24
S Kobalt (Co)	µg/L	<2.0
S Koper (Cu)	µg/L	13
S Kwik (Hg)	µg/L	<0.050
S Molybdeen (Mo)	µg/L	<2.0
S Nikkel (Ni)	µg/L	4.2
S Lood (Pb)	µg/L	<2.0
S Zink (Zn)	µg/L	28
Vluchtige Aromatische Koolwaterstoffen		
S Benzeen	µg/L	<0.20
S Toluene	µg/L	<0.20
S Ethylbenzeen	µg/L	<0.20
S o-Xyleen	µg/L	<0.10
S m, p-Xyleen	µg/L	<0.20
S Xylenen (som) factor 0,7	µg/L	0.21 ¹⁾
BTEX (som)	µg/L	<0.90
S Naftaleen	µg/L	<0.020
S Styreen	µg/L	<0.20
Vluchtige organische halogeenkoolwaterstoffen		
S Dichloormethaan	µg/L	<0.20
S Trichloormethaan	µg/L	<0.20
S Tetrachloormethaan	µg/L	<0.10
S Trichlooretheen	µg/L	<0.20
S Tetrachlooretheen	µg/L	<0.10
S 1,1-Dichloorethaan	µg/L	<0.20
S 1,2-Dichloorethaan	µg/L	<0.20
S 1,1,1-Trichloorethaan	µg/L	<0.10
S 1,1,2-Trichloorethaan	µg/L	<0.10
S cis 1,2-Dichlooretheen	µg/L	<0.10

Nr. Monsteromschrijving

1 01-1-1

Datum monstername Analytico-nr.

17-Jun-2014

8148946

Q: door RvA geaccrediteerde verrichting

A: AP04 erkende verrichting

S: AS 3000 erkende verrichting

Dit certificaat mag uitsluitend in zijn geheel worden gereproduceerd.

Eurofins Analytico B.V.

Gildeweg 44-46
 3771 NB Barneveld
 P.O. Box 459
 3770 AL Barneveld NL
 Tel. +31 (0)34 242 63 00
 Fax +31 (0)34 242 63 99
 E-mail info-env@eurofins.nl
 Site www.eurofins.nl

BNP Paribas S.A. 227 9245 25
 VAT/BTW No. NL 8043.14.883.B01
 KvK No. 09088623
 IBAN: NL71BNPA0227924525
 BIC: BNPANL2A

Eurofins Analytico B.V. is ISO 14001: 2004 gecertificeerd door TÜV en erkend door het Vlaamse Gewest (OVAM en Dep. LNE), het Brusselse Gewest (BIM), het Waalse Gewest (DGRNE-OWD) en door de overheden van Frankrijk en Luxemburg (MEV).



Analysecertificaat

Uw project/verslagnummer 14065622
 Uw projectnaam BRO.WIJ.NEN
 Uw ordernummer

Certificaatnummer/Versie 2014069656/1
 Startdatum 17-06-2014
 Rapportagedatum 18-06-2014/08:11
 Bijlage A, B, C
 Pagina 2/2

Monsternemer A Bruil
 Monstermatrix Water; Water (AS3000)

Analyse	Eenheid	1
S trans 1,2-Dichlooretheen	µg/L	<0.10
CKW (som)	µg/L	<1.6
S Tribroommethaan	µg/L	<0.20
S Vinylchloride	µg/L	<0.10
S 1,1-Dichlooretheen	µg/L	<0.10
S 1,2-Dichloorethenen (Som) factor 0,7	µg/L	0.14 ¹⁾
S 1,1-Dichloorpropaan	µg/L	<0.20
S 1,2-Dichloorpropaan	µg/L	<0.20
S 1,3-Dichloorpropaan	µg/L	<0.20
S Dichloorpropanen som factor 0.7	µg/L	0.42
Minerale olie		
Minerale olie (C10-C12)	µg/L	5.8
Minerale olie (C12-C16)	µg/L	<7.0
Minerale olie (C16-C21)	µg/L	<8.0
Minerale olie (C21-C30)	µg/L	<15
Minerale olie (C30-C35)	µg/L	<8.0
Minerale olie (C35-C40)	µg/L	8.8
S Minerale olie totaal (C10-C40)	µg/L	<50

Nr. Monsteromschrijving

1 01-1-1

Datum monsternames Analytico-nr.

17-Jun-2014

8148946

Eurofins Analytico B.V.



Q: door RvA geaccrediteerde verrichting
 A: AP04 erkende verrichting
 S: AS 3000 erkende verrichting

Dit certificaat mag uitsluitend in zijn geheel worden gereproduceerd.

Akkoord
 Pr.coörd.

VA

Gildeweg 44-46 Tel. +31 (0)34 242 63 00
 3771 NB Barneveld Fax +31 (0)34 242 63 99
 P.O. Box 459 E-mail info-env@eurofins.nl
 3770 AL Barneveld NL Site www.eurofins.nl

BNP Paribas S.A. 227 9245 25
 VAT/BTW No. NL 8043.14.883.B01
 KvK No. 09088623
 IBAN: NL71BNPR0227924525
 BIC: BNPANL2A

Eurofins Analytico B.V. is ISO 14001: 2004 gecertificeerd door TÜV en erkend door het Vlaamse Gewest (OVAM en Dep. LNE), het Brusselse Gewest (BIM), het Waalse Gewest (DGRNE-OWD) en door de overheden van Frankrijk en Luxemburg (MEV).



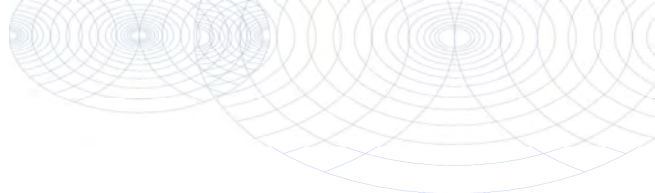

Bijlage (A) met deelmonsterinformatie behorende bij analysecertificaat 2014069656/1

Eurofins AnalBoornr	Omschrijving	Van	Tot	Barcode	Monsteromschrijving
8148946 01	3	190	290	0800260058	01-1-1
8148946 01	1	190	290	0685017585	
8148946 01	2	190	290	0685017588	



Eurofins Analytico B.V.

Gildeweg 44-46
 3771 NB Barneveld
 P.O. Box 459
 3770 AL Barneveld NL
 Tel. +31 (0)34 242 63 00
 Fax +31 (0)34 242 63 99
 E-mail info-env@eurofins.nl
 Site www.eurofins.nl

BNP Paribas S.A. 227 9245 25
 VAT/BTW No. NL 8043.14.883.B01
 KvK No. 09088623
 IBAN: NL71BNPA0227924525
 BIC: BNPANL2A

Eurofins Analytico B.V. is ISO 14001: 2004 gecertificeerd door TÜV en erkend door het Vlaamse Gewest (OVAM en Dep. LNE), het Brusselse Gewest (BIM), het Waalse Gewest (DGRNE-OWD) en door de overheden van Frankrijk en Luxemburg (MEV).

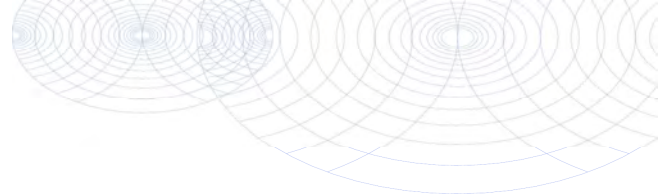
**Bijlage (B) met opmerkingen behorende bij analysecertificaat 2014069656/1**

Pagina 1/1

Opmerking 1)De toetswaarde van de som is gelijk aan de sommatie van $0,7 \cdot RG$ **Eurofins Analytico B.V.**

Gildeweg 44-46 Tel. +31 (0)34 242 63 00
3771 NB Barneveld Fax +31 (0)34 242 63 99
P.O. Box 459 E-mail info-env@eurofins.nl
3770 AL Barneveld NL Site www.eurofins.nl

BNP Paribas S.A. 227 9245 25
VAT/BTW No. NL 8043.14.883.B01
KvK No. 09088623
IBAN: NL71BNPA0227924525
BIC: BNPANL2A

Eurofins Analytico B.V. is ISO 14001: 2004 gecertificeerd door TÜV en erkend door het Vlaamse Gewest (OVAM en Dep. LNE), het Brusselse Gewest (BIM), het Waalse Gewest (DGRNE-OWD) en door de overheden van Frankrijk en Luxemburg (MEV).

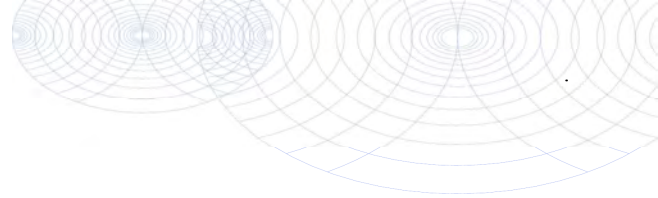
Bijlage (C) met methodeverwijzingen behorende bij analysecertificaat 2014069656/1

Pagina 1/1

Analyse	Methode	Techniek	Methode referentie
Aromaten (BTEXN)	W0254	HS-GC-MS	Cf. pb 3130-1
Xylenen som AS3000	W0254	HS-GC-MS	Cf. pb 3130-1
Barium (Ba)	W0421	ICP-MS	Cf. pb 3110-3 en cf. NEN-EN-ISO 17294-2
Cadmium (Cd)	W0421	ICP-MS	Cf. pb 3110-3 en cf. NEN-EN-ISO 17294-2
Cobalt (Co)	W0421	ICP-MS	Cf. pb 3110-3 en cf. NEN-EN-ISO 17294-2
Koper (Cu)	W0421	ICP-MS	Cf. pb 3110-3 en cf. NEN-EN-ISO 17294-2
Kwik (Hg)	W0421	ICP-MS	Cf. pb 3110-3 en cf. NEN-EN-ISO 17294-2
Molybdeen (Mo)	W0421	ICP-MS	Cf. pb 3110-3 en cf. NEN-EN-ISO 17294-2
Nikkel (Ni)	W0421	ICP-MS	Cf. pb 3110-3 en cf. NEN-EN-ISO 17294-2
Lood (Pb)	W0421	ICP-MS	Cf. pb 3110-3 en cf. NEN-EN-ISO 17294-2
Zink (Zn)	W0421	ICP-MS	Cf. pb 3110-3 en cf. NEN-EN-ISO 17294-2
Styreen	W0254	HS-GC-MS	Cf. pb 3130-1
VOC1 (11)	W0254	HS-GC-MS	Cf. pb 3130-1
Tribroommethaan (Bromoform)	W0254	HS-GC-MS	Cf. pb 3130-1
Vinylchloride	W0254	HS-GC-MS	Cf. pb 3130-1
1,1-Dichlooretheen	W0254	HS-GC-MS	Cf. pb 3130-1
DiChEtheen som AS3000	W0254	HS-GC-MS	Cf. pb 3130-1
1,1-Dichloorpropaan	W0254	HS-GC-MS	Cf. pb 3130-1
1,2-Dichloorpropaan	W0254	HS-GC-MS	Cf. pb 3130-1
1,3-Dichloorpropaan	W0254	HS-GC-MS	Cf. pb 3130-1
DiChlprop. som AS300	W0254	HS-GC-MS	Cf. pb 3130-2 en gw. NEN EN ISO 15680
Minerale olie (GC) (C10 - C40)	W0215	LVI-GC-FID	Cf. pb 3110-5

Eurofins Analytico B.V.

Gildeweg 44-46
 3771 NB Barneveld
 P.O. Box 459
 3770 AL Barneveld NL

Tel. +31 (0)34 242 63 00
 Fax +31 (0)34 242 63 99
 E-mail info-env@eurofins.nl
 Site www.eurofins.nl

BNP Paribas S.A. 227 9245 25
 VAT/BTW No. NL 8043.14.883.B01
 KvK No. 09088623
 IBAN: NL71BNPA0227924525
 BIC: BNPANL2A

Eurofins Analytico B.V. is ISO 14001: 2004 gecertificeerd door TÜV en erkend door het Vlaamse Gewest (OVAM en Dep. LNE), het Brusselse Gewest (BIM), het Waalse Gewest (DGRNE-OWD) en door de overheden van Frankrijk en Luxemburg (MEV).

Bijlage 4b Getoetste analyseresultaten

Toetsing: BoToVa Wbb 2014 bodem

Projectnummer 14065622
 Projectnaam BRO.WIJ.NEN
 Datum monsternamen 10-06-2014
 Monsternemer M. Krijgsman
 Certificaatnummer 2014066180
 Startdatum 10-06-2014
 Rapportagedatum 16-06-2014

Analyse	Eenheid	1	GSSD	Oordeel	RG	AW	T	I
Bodemtype correctie								
Organische stof		2,7						
Korrelgrootte < 2 µm (Lutum)		2						
Voorbehandeling								
Cryogeen malen AS3000		Uitgevoerd						
Bodemkundige analyses								
Droge stof	% (m/m)	89,2						
Organische stof	% (m/m) ds	2,7	2.700					
Gloeirest	% (m/m) ds	97,3						
Korrelgrootte < 2 µm (Lutum)	% (m/m) ds	<2,0	1.400					
Metalen								
Barium (Ba)	mg/kg ds	<20	54.25		20	190	555	920
Cadmium (Cd)	mg/kg ds	<0,20	0.2335	-	0,2	0,6	6,8	13
Kobalt (Co)	mg/kg ds	<3,0	7.383	-	3	15	103	190
Koper (Cu)	mg/kg ds	7,8	15.76	-	5	40	115	190
Kwik (Hg)	mg/kg ds	<0,050	0.0500	-	0,05	0,15	18,1	36
Molybdeen (Mo)	mg/kg ds	<1,5	1.050	-	1,5	1,5	95,8	190
Nikkel (Ni)	mg/kg ds	<4,0	8.167	-	4	35	67,5	100
Lood (Pb)	mg/kg ds	<10	10.88	-	10	50	290	530
Zink (Zn)	mg/kg ds	<20	32.64	-	20	140	430	720
Minerale olie								
Minerale olie (C10-C12)	mg/kg ds	<3,0						
Minerale olie (C12-C16)	mg/kg ds	<5,0						
Minerale olie (C16-C21)	mg/kg ds	<5,0						
Minerale olie (C21-C30)	mg/kg ds	<11						
Minerale olie (C30-C35)	mg/kg ds	<5,0						
Minerale olie (C35-C40)	mg/kg ds	<6,0						
Minerale olie totaal (C10-C40)	mg/kg ds	<35	90.74	-	35	190	2600	5000
Polychloorbifenylen, PCB								
PCB 28	mg/kg ds	<0,0010	0.0025					
PCB 52	mg/kg ds	<0,0010	0.0025					
PCB 101	mg/kg ds	<0,0010	0.0025					
PCB 118	mg/kg ds	<0,0010	0.0025					
PCB 138	mg/kg ds	<0,0010	0.0025					
PCB 153	mg/kg ds	<0,0010	0.0025					
PCB 180	mg/kg ds	<0,0010	0.0025					
PCB (som 7) (factor 0,7)	mg/kg ds	0,0049	0.0181	-	0,007	0,02	0,51	1
Polycyclische Aromatische Koolwaterstoffen, PAK								
Naftaleen	mg/kg ds	<0,050	0.0350					
Fenanthreen	mg/kg ds	<0,050	0.0350					
Anthraceen	mg/kg ds	<0,050	0.0350					
Fluoranthreen	mg/kg ds	<0,050	0.0350					
Benzo(a)anthraceen	mg/kg ds	<0,050	0.0350					
Chryseen	mg/kg ds	<0,050	0.0350					
Benzo(k)fluoranthreen	mg/kg ds	<0,050	0.0350					
Benzo(a)pyreen	mg/kg ds	<0,050	0.0350					
Benzo(ghi)peryleen	mg/kg ds	<0,050	0.0350					
Indeno(123-cd)pyreen	mg/kg ds	<0,050	0.0350					
PAK VROM (10) (factor 0,7)	mg/kg ds	0,35	0.3500	-	0,35	1,5	20,8	40

Legenda

Monster Analytico-nr
 MM1 01 (0-50) 02 (0-50) 03 (0-50) 04 (0-50) 8138473

Verklaring van de gebruikte tekens:

niet getoetst
 kleiner dan of gelijk aan achtergrondwaarde -
 groter dan achtergrondwaarde *
 groter dan tussenwaarde **
 groter dan interventiewaarde ***

GSSD = Gehalte gestandaardiseerd naar standaardbodem

Deze toetsing is uitgevoerd met behulp van BoToVa.

Toetsing: BoToVa Wbb 2014 bodem

Projectnummer 14065622
 Projectnaam BRO.WIJ.NEN
 Datum monsternamen 10-06-2014
 Monsternemer M. Krijgsman
 Certificaatnummer 2014066180
 Startdatum 10-06-2014
 Rapportagedatum 16-06-2014

Analyse	Eenheid	2	GSSD	Oordeel	RG	AW	T	I
Bodemtype correctie								
Organische stof		0,7						
Korrelgrootte < 2 µm (Lutum)		3,2						
Voorbehandeling								
Cryogeen malen AS3000				Uitgevoerd				
Bodemkundige analyses								
Droge stof	% (m/m)	85,8						
Organische stof	% (m/m) ds	<0,7	0.4900					
Gloeirest	% (m/m) ds	99,5						
Korrelgrootte < 2 µm (Lutum)	% (m/m) ds	3,2	3.200					
Metalen								
Barium (Ba)	mg/kg ds	<20	47.17		20	190	555	920
Cadmium (Cd)	mg/kg ds	<0,20	0.2366	-	0,2	0,6	6,8	13
Kobalt (Co)	mg/kg ds	<3,0	6.526	-	3	15	103	190
Koper (Cu)	mg/kg ds	<5,0	6.954	-	5	40	115	190
Kwik (Hg)	mg/kg ds	<0,050	0.0493	-	0,05	0,15	18,1	36
Molybdeen (Mo)	mg/kg ds	<1,5	1.050	-	1,5	1,5	95,8	190
Nikkel (Ni)	mg/kg ds	<4,0	7.424	-	4	35	67,5	100
Lood (Pb)	mg/kg ds	<10	10.78	-	10	50	290	530
Zink (Zn)	mg/kg ds	<20	31.31	-	20	140	430	720
Minerale olie								
Minerale olie (C10-C12)	mg/kg ds	<3,0						
Minerale olie (C12-C16)	mg/kg ds	<5,0						
Minerale olie (C16-C21)	mg/kg ds	<5,0						
Minerale olie (C21-C30)	mg/kg ds	<11						
Minerale olie (C30-C35)	mg/kg ds	<5,0						
Minerale olie (C35-C40)	mg/kg ds	<6,0						
Minerale olie totaal (C10-C40)	mg/kg ds	<35	122.5	-	35	190	2600	5000
Polychloorbifenylen, PCB								
PCB 28	mg/kg ds	<0,0010	0.0035					
PCB 52	mg/kg ds	<0,0010	0.0035					
PCB 101	mg/kg ds	<0,0010	0.0035					
PCB 118	mg/kg ds	<0,0010	0.0035					
PCB 138	mg/kg ds	<0,0010	0.0035					
PCB 153	mg/kg ds	<0,0010	0.0035					
PCB 180	mg/kg ds	<0,0010	0.0035					
PCB (som 7) (factor 0,7)	mg/kg ds	0,0049	0.0245	-	0,007	0,02	0,51	1
Polycyclische Aromatische Koolwaterstoffen, PAK								
Naftaleen	mg/kg ds	<0,050	0.0350					
Fenantheen	mg/kg ds	<0,050	0.0350					
Anthraceen	mg/kg ds	<0,050	0.0350					
Fluorantheen	mg/kg ds	<0,050	0.0350					
Benzo(a)anthraceen	mg/kg ds	<0,050	0.0350					
Chryseen	mg/kg ds	<0,050	0.0350					
Benzo(k)fluorantheen	mg/kg ds	<0,050	0.0350					
Benzo(a)pyreen	mg/kg ds	<0,050	0.0350					
Benzo(ghi)peryleen	mg/kg ds	<0,050	0.0350					
Indeno(123-cd)pyreen	mg/kg ds	<0,050	0.0350					
PAK VROM (10) (factor 0,7)	mg/kg ds	0,35	0.3500	-	0,35	1,5	20,8	40

Legenda

Monster Analytico-nr
 MM2 01 (50-100) 01 (150-200) 04 (100-150) 8138474

Verklaring van de gebruikte tekens:

niet getoetst
 kleiner dan of gelijk aan achtergrondwaarde -
 groter dan achtergrondwaarde *
 groter dan tussenwaarde **
 groter dan interventiewaarde ***

GSSD = Gehalte gestandaardiseerd naar standaardbodem

Deze toetsing is uitgevoerd met behulp van BoToVa.

Toetsing: BoToVa Wbb 2014 grondwater

Projectnummer 14065622
 Projectnaam BRO.WIJ.NEN
 Datum monstername 17-06-2014
 Monsternemer A Bruil
 Certificaatnummer 2014069656
 Startdatum 17-06-2014
 Rapportagedatum 18-06-2014

Analyse	Eenheid	1	GSSD	Oordeel	RG	S	T	I
Metalen								
Barium (Ba)	µg/L	38	38	-	20	50	338	625
Cadmium (Cd)	µg/L	0,24	0,24	-	0,2	0,4	3,2	6
Kobalt (Co)	µg/L	<2,0	1,4	-	2	20	60	100
Koper (Cu)	µg/L	13	13	-	2	15	45	75
Kwik (Hg)	µg/L	<0,050	0,035	-	0,05	0,05	0,175	0,3
Molybdeen (Mo)	µg/L	<2,0	1,4	-	2	5	153	300
Nikkel (Ni)	µg/L	4,2	4,2	-	3	15	45	75
Lood (Pb)	µg/L	<2,0	1,4	-	2	15	45	75
Zink (Zn)	µg/L	28	28	-	10	65	433	800
Vluchtige Aromatische Koolwaterstoffen								
Benzeen	µg/L	<0,20	0,14	-	0,2	0,2	15,1	30
Tolueen	µg/L	<0,20	0,14	-	0,2	7	504	1000
Ethylbenzeen	µg/L	<0,20	0,14	-	0,2	4	77	150
o-Xyleen	µg/L	<0,10	0,07	-				
m,p-Xyleen	µg/L	<0,20	0,14	-				
Xylenen (som) factor 0,7	µg/L	0,21	0,21	-	0,2	0,2	35,1	70
BTEX (som)	µg/L	<0,90	0,63	-				
Naftaleen	µg/L	<0,020	0,014	-	0,02	0,01	35	70
Styreen	µg/L	<0,20	0,14	-	0,2	6	153	300
Vluchtige organische halogeenkoolwaterstoffen								
Dichloormethaan	µg/L	<0,20	0,14	-	0,2	0,01	500	1000
Trichloormethaan	µg/L	<0,20	0,14	-	0,2	6	203	400
Tetrachloormethaan	µg/L	<0,10	0,07	-	0,1	0,01	5	10
Trichlooretheen	µg/L	<0,20	0,14	-	0,2	24	262	500
Tetrachlooretheen	µg/L	<0,10	0,07	-	0,1	0,01	20	40
1,1-Dichloorethaan	µg/L	<0,20	0,14	-	0,2	7	454	900
1,2-Dichloorethaan	µg/L	<0,20	0,14	-	0,2	7	204	400
1,1,1-Trichloorethaan	µg/L	<0,10	0,07	-	0,1	0,01	150	300
1,1,2-Trichloorethaan	µg/L	<0,10	0,07	-	0,1	0,01	65	130
cis 1,2-Dichlooretheen	µg/L	<0,10	0,07	-				
trans 1,2-Dichlooretheen	µg/L	<0,10	0,07	-				
CKW (som)	µg/L	<1,6	1,12	-				
Tribroommethaan	µg/L	<0,20	0,14	-				630
Vinylchloride	µg/L	<0,10	0,07	-	0,2	0,01	2,5	5
1,1-Dichlooretheen	µg/L	<0,10	0,07	-	0,1	0,01	5	10
1,2-Dichlooretheen (Som) factor 0,7	µg/L	0,14	0,14	-	0,2	0,01	10	20
1,1-Dichloorpropaan	µg/L	<0,20	0,14	-				
1,2-Dichloorpropaan	µg/L	<0,20	0,14	-				
1,3-Dichloorpropaan	µg/L	<0,20	0,14	-				
Dichloorpropanen som factor 0.7	µg/L	0,42	0,42	-	0,6	0,8	40,4	80
Minerale olie								
Minerale olie (C10-C12)	µg/L	5,8						
Minerale olie (C12-C16)	µg/L	<7,0						
Minerale olie (C16-C21)	µg/L	<8,0						
Minerale olie (C21-C30)	µg/L	<15						
Minerale olie (C30-C35)	µg/L	<8,0						
Minerale olie (C35-C40)	µg/L	8,8						
Minerale olie totaal (C10-C40)	µg/L	<50	35	-	50	50	325	600

Legenda

Monster Analytico-nr Eindoordeel
 01-1-1 8148946 Voldoet aan Streefwaarde

kleiner dan of gelijk aan streefwaarde -
 groter dan streefwaarde *
 groter dan tussenwaarde **
 groter dan interventiewaarde ***

Deze toetsing is uitgevoerd met behulp van BoToVa.

Bijlage 5 Toetsingskader Circulaire bodemsanering

AW = achtergrondwaarde

S = streefwaarde

I = interventiewaarde t.b.v. sanering(-sonderzoek)

Stof/niveau	voorkomen in:		Grondwater (µg/l opgelost, tenzij anders vermeld)	
	Grond/sediment (mg/kg droge stof)		S	I
	AW	I		
I. Metalen				
antimoon (Sb)	4,0	22	-	20
arsen (As)	20	76	10	60
barium (Ba)	-	920*	50	625
cadmium (Cd)	0,60	13	0,4	6
chrom (Cr)	55	-	1	30
chrom III	-	180	-	-
chrom VI	-	78	-	-
cobalt (Co)	15	190	20	100
koper (Cu)	40	190	15	75
kwik (Hg)	0,15	-	0,05	0,3
kwik (anorganisch)	-	36	-	-
kwik (organisch)	-	4	-	-
lood (Pb)	50	530	15	75
molybdeen (Mo)	1,5	190	5	300
nikkel (Ni)	35	100	15	75
tin (Sn)	6,5	-	-	-
vanadium (V)	80	-	-	-
zink (Zn)	140	720	65	800
II. Anorganische verbindingen				
chloride	-	-	100 (mg/l)	-
cyaniden-vrij	3	20	5	1500
cyaniden-complex	5,5	50	10	1500
thiocynaat	6,0	20	-	1500
III. Aromatische verbindingen				
benzeen	0,20	1,1	0,2	30
ethylbenzeen	0,20	110	4	150
tolueen	0,20	32	7	1000
xyleen	0,45	17	0,2	70
styreen (vinylbenzeen)	0,25	86	6	300
fenol	0,25	14	0,2	2000
creolen (som)	0,30	13	0,2	200
dodecylbenzeen	0,35	-	-	-
aromatische oplosmiddelen (som)	2,5	-	-	-
IV. Polycyclische aromatische koolwaterstoffen (PAK's)				
naftaleen	-	-	0,01	70
antraceen	-	-	0,0007	5
fenantreen	-	-	0,003	5
fluoranteen	-	-	0,003	1
benzo(a)antraceen	-	-	0,0001	0,5
chryseen	-	-	0,003	0,2
benzo(a)pyreen	-	-	0,0005	0,05
benzo(ghi)peryleen	-	-	0,0003	0,05
benzo(k)fluoranteen	-	-	0,0004	0,05
indeno(1,2,3cd)pyreen	-	-	0,0004	0,05
PAK (som 10)	1,5	40	-	-
V. Gechloreerde koolwaterstoffen				
vinylchloride	0,10	0,1	0,01	5
dichloormethaan	0,10	3,9	0,01	1000
1,1-dichloorethaan	0,20	15	7	900
1,2-dichloorethaan	0,20	6,4	7	400
1,1-dichlooretheen	0,30	0,3	0,01	10
1,2-dichlooretheen (cis- en trans-)	0,30	1	0,01	20
dichloorpropanen	0,80	2	0,8	80
trichloormethaan (chloroform)	0,25	5,6	6	400
1,1,1-trichloorethaan	0,25	15	0,01	300
1,1,2-trichloorethaan	0,3	10	0,01	130
trichlooretheen (Tri)	0,25	2,5	24	500
tetrachloormethaan (Tetra)	0,30	0,7	0,01	10
tetrachlooretheen (Per)	0,15	8,8	0,01	40
monochloorbenzeen	0,20	15	7	180
dichloorbenzenen	2,0	19	3	50
trichloorbenzenen	0,015	11	0,01	10
tetrachloorbenzenen	0,0090	2,2	0,01	2,5
pentachloorbenzeen	0,0025	6,7	0,003	1
hexachloorbenzeen	0,0085	2,0	0,0009	0,5
monochloorfenolen(som)	0,045	54	0,3	100
dichloorfenolen (som)	0,20	22	0,2	30
trichloorfenolen (som)	0,0030	22	0,03	10
tetrachloorfenolen (som)	0,015	21	0,01	10
pentachloorfenol	0,0030	12	0,04	3
PCB's (som 7)	0,020	1	0,01	0,01
chloornaftaleen (som)	0,070	23	-	6
monochlooranilinen (som)	0,20	50	-	30
dioxine (som I-TEQ)	0,000055	0,00018	-	-
pentachlooraniline	0,15	-	-	-

* De norm voor barium geldt alleen voor die situaties waarbij duidelijk sprake is van antropogene bodemverontreiniging. Voor overige situaties is de norm voor barium tijdelijk buiten werking gesteld.

Bijlage 5 Toetsingskader Circulaire bodemsanering

Stof/niveau	voorkomen in:		Grondwater (µg/l opgelost, tenzij anders vermeld)	
	Grond/sediment (mg/kg droge stof)		S	I
	AW	I		
VI. Bestrijdingsmiddelen				
chlooraan	0,0200	4	0,02 ng/l	0,2
DDT (som)	0,20	1,7	-	-
DDE (som)	0,10	2,3	-	-
DDD (som)	0,020	34	-	-
DDT/DDE/DDD (som)	-	-	0,004 ng/l	0,01
aldrin	-	0,32	0,009 ng/l	-
dieldrin	-	-	0,1 ng/l	-
endrin	-	-	0,04 ng/l	-
drins (som)	0,015	4	-	0,1
α-endosulfan	0,00090	4	0,2 ng/l	5
α-HCH	0,0010	17	33 ng/l	-
β-HCH	0,0020	1,6	8 ng/l	-
γ-HCH (lindaan)	0,0030	1,2	9 ng/l	-
HCH-verbindingen (som)	-	-	0,05	1
heptachloor	0,00070	4	0,005 ng/l	0,3
heptachloorepoxide (som)	0,0020	4	0,005 ng/l	3
hexachloorbutadieen	0,003	-	-	-
organochloorhoudende bestrijdingsmiddelen(som landbodem)	0,0075	-	-	-
azinfos-methyl	0,15	2,5	0,05-16 ng/l	0,7
organotin verbindingen (som)	0,065	-	-	-
tributyltin (TBT)	0,55	4	0,02	50
MCPA	0,035	0,71	29 ng/l	150
atracine	0,15	0,45	2 ng/l	50
carbaryl	0,017	0,017	9 ng/l	100
carbofuran	0,60	-	-	-
4-chloormethylfenolen (som)	0,090	-	-	-
niet-chloorhoudende bestr.mid. (som)	-	-	-	-
VII. Overige verontreinigingen				
asbest	-	100	-	-
cyclohexanon	2,0	150	0,5	15000
dimethyl ftalaat	0,045	82	-	-
diethyl ftalaat	0,045	53	-	-
di-isobutylftalaat	0,045	17	-	-
dibutyl ftalaat	0,070	36	-	-
butyl benzylftalaat	0,070	48	-	-
dihexyl ftalaat	0,070	220	-	-
di(2-ethylhexyl)ftalaat	0,045	60	-	-
ftalaten (som)	-	-	0,5	5
minerale olie	190	5000	50	600
pyridine	0,15	11	0,5	30
tetrahydrofuran	0,45	7	0,5	300
tetrahydrothiofeen	1,5	8,8	0,5	5000
tribroommethaan	0,20	75	-	630
ethyleenglycol	5,0	-	-	-
diethyleenglycol	8,0	-	-	-
acrylonitril	2,0	-	-	-
formaldehyde	2,5	-	-	-
isopropanol (2-propanol)	0,75	-	-	-
methanol	3,0	-	-	-
butanol (1-butanol)	2,0	-	-	-
butylacetaat	2,0	-	-	-
ethylacetaat	2,0	-	-	-
methyl-tert-butyl ether (MTBE)	0,20	-	-	-
methylethylketon	2,0	-	-	-

Bodemtypecorrectie

Anorganische verbindingen

$$Lb = Lst * \frac{a + b * \% lut. + c * \% org.st.}{a + b * 25 + c * 10}$$

Lb is interventiewaarden geldend voor de te beoordelen bodem (mg/kg); Lst is interventiewaarde voor de standaardbodem (mg/kg); % lut. is gemeten percentage lutum in de te beoordelen bodem; % org. st. is gemeten percentage organisch stof in de te beoordelen bodem; A, B en C zijn constanten afhankelijk van de stof; Voor toepassing van de bodemtypecorrectie bij achtergrondwaarden wordt in de bovenstaande formule de interventiewaarde vervangen door achtergrondwaarden.

Bijlage 5 Toetsingskader Circulaire bodemsanering

STOF	a	b	c
arsen	15	0,4	0,4
barium	30	5	0
beryllium	8	0,9	0
cadmium	0,4	0,007	0,021
chroom	50	2	0
cobalt	2	0,28	0
koper	15	0,6	0,6
kwik	0,2	0,0034	0,0017
lood	50	1	1
nikkel	10	1	0
tin	4	0,6	0
vanadium	12	1,2	0
zink	50	3	1,5

Organische verbindingen

$$Lb = Lst * \frac{\% \text{ org. st.}}{10}$$

Lb is interventiewaarden geldend voor de te beoordelen bodem (mg/kg); **Lst** is interventiewaarde voor de standaardbodem (mg/kg); **% org. st.** is gemeten percentage organisch stof in de te beoordelen bodem; Voor bodems met gemeten organisch stofgehaltes van meer dan 30% respectievelijk minder dan 2%, worden gehalten van respectievelijk 30% en 2% aangehouden. Voor toepassing van de bodemtypecorrectie bij achtergrondwaarden wordt in de bovenstaande formule de interventiewaarde vervangen door achtergrondwaarde.

Nader onderzoek

De tussenwaarde (T) is het toetsingscriterium ten behoeve van een nader onderzoek. Wordt de tussenwaarde overschreden, dan is een nader onderzoek, op korte termijn, noodzakelijk.

$$T = 0,5 * (AW + I)$$

T is de tussenwaarde; AW is de achtergrondwaarde en I is de interventiewaarde.

Bijlage 6 Geraadpleegde bronnen

Informatiebron	Geraadpleegd (ja/nee)	Toelichting		
		Datum kaartmateriaal		Opmerkingen
Informatie uit kaartmateriaal etc.		Datum kaartmateriaal		Opmerkingen
Historische topografische kaart	ja	1811-1995		
Luchtfoto	ja	2005		
Informatie uit themakaarten		Datum bron/ kaartmateriaal		Opmerkingen
Bodemkaart Nederland	ja	1978		
Grondwaterkaart Nederland	ja	1972		
Bodemloket.nl	ja	3 juni 2014		
Informatie van eigenaar / terreingebruiker / opdrachtgever		Datum uitgevoerd	Contactpersoon	Opmerkingen
Historisch gebruik locatie	ja	3 juni 2014	Dhr. M. Jolink	
Huidig gebruik locatie	ja	3 juni 2014	Dhr. M. Jolink	
Huidig gebruik belendende percelen (vanuit onderzoekslocatie)	ja	3 juni 2014	Dhr. M. Jolink	
Toekomstig gebruik locatie	ja	3 juni 2014	Dhr. M. Jolink	
Calamiteiten/resultaten voorgaande bodemonderzoeken	ja	3 juni 2014	Dhr. M. Jolink	
Verhandingen/kabels en leidingen locatie	ja	3 juni 2014		
Informatie van gemeente		Datum uitgevoerd	Contactpersoon	Opmerkingen
Archief Bouw- en woningtoezicht	ja	3 juni 2014	-	locatie is niet bebouwd
Archief Wet milieubeheer en Hinderwet	ja	3 juni 2014	-	n.v.t.
Archief ondergrondse tanks	ja	3 juni 2014	-	n.v.t.
Archief bodemonderzoeken	ja	3 juni 2014	Dhr. M. Jolink	
Gemeenteambtenaar milieuzaken	ja	3 juni 2014	Dhr. M. Jolink	
Informatie uit terreininspectie		Datum uitgevoerd		Opmerkingen
Historisch gebruik locatie	ja	10 juni 2014		
Huidig gebruik locatie	ja	10 juni 2014		
Huidig gebruik belendende percelen (vanuit onderzoekslocatie)	ja	10 juni 2014		
Verhandingen	ja	10 juni 2014		

Bijlage 7 Uitgevoerde bodemonderzoeken

VERKENNEND BODEMONDERZOEK
SARINKDIJK ONG. (PERCEEL O.36)
TE HENGELO
GEMEENTE BRONCKHORST

Project: BRO.SCH.NEN
Rapportnummer: 09055529
Status: Eindrapportage
Datum: 24 juli 2009
Opdrachtgever: Dhr. A. Scheffer
Antinkweg 14
7255 NV Hengelo
Tel. 0575 - 467454

Uitvoerder: Econsultancy bv
Havenstraat 124
7005 AG Doetinchem
Tel. 0314 - 365150
Fax 0314 - 365177
Mail Doetinchem@Econsultancy.nl

Opsteller: Ing. T.H.A. Venhorst
Paraaf: 

Kwaliteitscontroleur: Ing. L.B. Oost
Paraaf: 



Tabel V. Analyseresultaten grond(meng)monster(s) (gehalten in mg/kg d.s. tenzij anders vermeld)

Monstercode	MM1	AW2000	T	I	AS3000
droge stof(gew.-%)	92.9	--			
gewicht artefacten(g)	<1	--			
aard van de artefacten(g)	geen	--			
organische stof (% vd DS)	2.7	--			
lutum (bodem)(% vd DS)	8.9	--			
METALEN					
barium*	<20			442	91
cadmium	<0.35	0.40	4.5	8.6	0.40
kobalt	<3	7.5	51	95	7.5
koper	<10	24	70	116	24
kwik	<0.10	0.12	14	28	0.12
lood	<13	36	210	384	36
molybdeen	<1.5	1.5	96	190	1.5
nikkel	<5	19	36	54	19
zink	25	81	248	415	81
POLYCYCLISCHE AROMATISCHE KOOLWATERSTOFFEN					
naftaleen	<0.01	--			
fenantreen	0.02	--			
antracene	<0.01	--			
fluoranteen	0.05	--			
benzo(a)antracene	0.02	--			
chryseen	0.03	--			
benzo(k)fluoranteen	0.02	--			
benzo(a)pyreen	0.02	--			
benzo(ghi)peryleen	0.02	--			
indeno(1.2.3-cd)pyreen	0.02	--			
PAK-totaal (10 van VROM)	0.19	--	1.5	21	40
PAK-totaal (10 van VROM) (0.7 factor)	0.20	--	1.5	21	40
POLYCHLOORBIFENYLEN (PCB)					
PCB 28(µg/kgds)	<2	--			
PCB 52(µg/kgds)	<2	--			
PCB 101(µg/kgds)	<2	--			
PCB 118(µg/kgds)	<2	--			
PCB 138(µg/kgds)	<2	--			
PCB 153(µg/kgds)	<2	--			
PCB 180(µg/kgds)	<2	--			
som PCB (7)(µg/kgds)	<14	--	5.4	138	270
som PCB (7) (0.7 factor)(µg/kgds)	9.8	^a	5.4	138	270
MINERALE OLIE					
fractie C10 - C12	<5	--			
fractie C12 - C22	<5	--			
fractie C22 - C30	<5	--			
fractie C30 - C40	<5	--			
totaal olie C10 - C40	<20	--	51	701	1350

Monstercode en monstertraject:

MM1: 03 (0-30) 02 (0-40) 04 (0-45) 05 (0-40) 06 (0-40) 01 (0-45)

De resultaten zijn voor de interventiewaarde getoetst aan de toetsingswaarden zoals vermeld in de Circulaire Bodemsanering 2009. Staatscourant 67. 7 april 2009 en voor de achtergrondwaarden aan het Besluit Bodemkwaliteit. Staatscourant 20 december 2007. Nr. 247. Tevens zijn de volgende wijzigingen doorgevoerd: De gewijzigde grenswaarden van een aantal OCB (per 30-07-2008) (www.Senternovem.nl) en de wijziging in de Staatscourant 67 van 7 april 2009. De gehalten die de betreffende toetsingswaarden overschrijden zijn als volgt geïnclassificeerd:

- het gehalte is groter dan de achtergrondwaarde en kleiner dan of gelijk aan tussenwaarde
- het gehalte is groter dan tussenwaarde en kleiner dan of gelijk aan de interventiewaarde
- het gehalte is groter dan de interventiewaarde
- geen toetsingswaarde voor opgesteld
- niet geanalyseerd
- # verhoogde rapportagegrens. voor meer informatie zie analysecertificaat
- AS3000 laboratoriumanalyses voor grond-, waterbodem- en grondwater; protocollen 3010 t/m 3090 versie 4.25 juni 2008.
- ^a gecorrigeerd gehalte is groter dan of gelijk aan de achtergrondwaarde (of geen achtergrondwaarde voor opgesteld), maar wel kleiner dan de AS3000 rapportagegrens-eis. dus mag verondersteld worden kleiner dan de achtergrondwaarde te zijn.
- ^b gecorrigeerd gehalte is groter dan de achtergrondwaarde (of geen AW2000 voor opgesteld) en groter dan de AS3000 rapportagegrens-eis.
- ^{*} de Interventiewaarde voor barium geldt alleen voor die situaties waarbij duidelijk sprake is van antropogene verontreiniging.

De achtergrond- en interventiewaarden zijn afhankelijk van de bodemsamenstelling. Voor de toetsing is gebruik gemaakt van de volgende samenstelling: lutum 8.9%; humus 2.7%.

Tabel VI. Analyseresultaten grond(meng)monster(s) (gehalten in mg/kg d.s. tenzij anders vermeld)

Monstercode	MM2	AW2000	T	I	AS3000
droge stof(gew.-%)	89.6 --				
gewicht artefacten(g)	<1 --				
aard van de artefacten(g)	geen --				
METALEN					
barium [†]	<20			237	49
cadmium	<0.35	0.35	4.0	7.6	0.35
kobalt	<3	4.3	29	54	4.3
koper	<10	19	56	92	19
kwik	<0.10	0.10	13	25	0.10
lood	<13	32	184	337	32
molybdeen	<1.5	1.5	96	190	1.5
nikkel	<5	12	23	34	12
zink	<20	59	181	303	59
POLYCYCLISCHE AROMATISCHE KOOLWATERSTOFFEN					
naftaleen	<0.01 --				
fenantreen	<0.01 --				
antraceen	<0.01 --				
fluoranteen	<0.01 --				
benzo(a)antraceen	<0.01 --				
chryseen	<0.01 --				
benzo(k)fluoranteen	<0.01 --				
benzo(a)pyreen	<0.01 --				
benzo(ghi)peryleen	<0.01 --				
indeno(1.2.3-cd)pyreen	<0.01 --				
PAK-totaal (10 van VROM)	<0.1 --	1.5	21	40	1.5
PAK-totaal (10 van VROM) (0.7 factor)	0.07	1.5	21	40	1.0
POLYCHLOORBIFENYLEN (PCB)					
PCB 28(µg/kgds)	<2 --				
PCB 52(µg/kgds)	<2 --				
PCB 101(µg/kgds)	<2 --				
PCB 118(µg/kgds)	<2 --				
PCB 138(µg/kgds)	<2 --				
PCB 153(µg/kgds)	<2 --				
PCB 180(µg/kgds)	<2 --				
som PCB (7)(µg/kgds)	<14 --	4.0	102	200	14
som PCB (7) (0.7 factor)(µg/kgds)	9.8 ^a	4.0	102	200	9.8
MINERALE OLIE					
fractie C10 - C12	<5 --				
fractie C12 - C22	<5 --				
fractie C22 - C30	<5 --				
fractie C30 - C40	<5 --				
totaal olie C10 - C40	<20	38	519	1000	38

Monstercode en monstertraject:

MM2: 06 (80-100) 06 (150-200) 01 (70-100) 01 (100-150)

De resultaten zijn voor de interventiewaarde getoetst aan de toetsingswaarden zoals vermeld in de Circulaire Bodemsanering 2009. Staatscourant 67. 7 april 2009 en voor de achtergrondwaarden aan het Besluit Bodemkwaliteit. Staatscourant 20 december 2007. Nr. 247. Tevens zijn de volgende wijzigingen doorgevoerd: De gewijzigde grenswaarden van een aantal OCB (per 30-07-2008) (www.Senternovem.nl) en de wijziging in de Staatscourant 67 van 7 april 2009. De gehalten die de betreffende toetsingswaarden overschrijden zijn als volgt geclassificeerd:

- het gehalte is groter dan de achtergrondwaarde en kleiner dan of gelijk aan tussenwaarde
- het gehalte is groter dan tussenwaarde en kleiner dan of gelijk aan de interventiewaarde
- het gehalte is groter dan de interventiewaarde
- geen toetsingswaarde voor opgesteld
- niet geanalyseerd
- # verhoogde rapportagegrens. voor meer informatie zie analysecertificaat
- AS3000 laboratoriumanalyses voor grond-, waterbodem- en grondwater; protocollen 3010 t/m 3090 versie 4.25 juni 2008.
- ^a gecorrigeerd gehalte is groter dan of gelijk aan de achtergrondwaarde (of geen achtergrondwaarde voor opgesteld), maar wel kleiner dan de AS3000 rapportagegrens-eis. dus mag verondersteld worden kleiner dan de achtergrondwaarde te zijn.
- ^b gecorrigeerd gehalte is groter dan de achtergrondwaarde (of geen AW2000 voor opgesteld) en groter dan de AS3000 rapportagegrens-eis.
- [†] de Interventiewaarde voor barium geldt alleen voor die situaties waarbij duidelijk sprake is van antropogene verontreiniging.

De achtergrond- en interventiewaarden zijn afhankelijk van de bodemsamenstelling. Voor de toetsing is gebruik gemaakt van de volgende samenstelling: lutum 1%; humus 0.5%.

Tabel VII. Analyseresultaten grondwatermonster(s) (concentraties in µg/l tenzij anders vermeld)

Monstercode	PB01	S	T	I	AS3000
METALEN					
barium	100 ■	50	338	625	50
cadmium	<0.8 ^a	0.40	3.2	6.0	0.80
kobalt	<5	20	60	100	20
koper	23 ■	15	45	75	15
kwik	<0.05	0.050	0.18	0.30	0.050
lood	<15	15	45	75	15
molybdeen	<3.6	5.0	152	300	5.0
nikkel	<15	15	45	75	15
zink	<60	65	432	800	65
VLUCHTIGE AROMATEN					
benzeen	<0.2	0.20	15	30	0.20
tolueen	<0.3	7.0	504	1000	7.0
ethylbenzeen	<0.3	4.0	77	150	4.0
o-xyleen	<0.1 --				
p- en m-xyleen	<0.2 --				
xylenen	<0.3 --	0.20	35	70	0.30
xylenen (0.7 factor)	0.21 ^a	0.20	35	70	0.21
styreen	<0.3	6.0	153	300	6.0
naftaleen	<0.05 ^a	0.01	35	70	0.050
GEHALOGENEERDE KOOLWATERSTOFFEN					
1.1-dichloorethaan	<0.6	7.0	454	900	7.0
1.2-dichloorethaan	<0.6	7.0	204	400	7.0
1.1-dichlooretheen	<0.1 ^a	0.01	5.0	10	0.10
cis-1.2-dichlooretheen	<0.1 --				
trans-1.2-dichlooretheen	<0.1 --				
som (cis.trans) 1.2- dichloorethenen	<0.2 --	0.01	10	20	0.20
som (cis.trans) 1.2- dichloorethenen (0.7 factor)	0.14 ^a	0.01	10	20	0.20
dichloormethaan	<0.2 ^a	0.01	500	1000	0.20
1.1-dichloorpropaan	<0.25 --				
1.2-dichloorpropaan	<0.25 --				
1.3-dichloorpropaan	<0.25 --				
som dichloorpropanen	<0.75	0.80	40	80	0.75
som dichloorpropanen (0.7 factor)	0.53 --				
tetrachlooretheen	<0.1 ^a	0.01	20	40	0.10
tetrachloormethaan	<0.1 ^a	0.01	5.0	10	0.10
1.1.1-trichloorethaan	<0.1 ^a	0.01	150	300	0.10
1.1.2-trichloorethaan	<0.1 ^a	0.01	65	130	0.10
trichlooretheen	<0.6	24	262	500	24
chloroform	<0.6	6.0	203	400	6.0
vinylchloride	<0.1 ^a	0.01	2.5	5.0	0.20
tribroommethaan	<0.2			630	2.0
MINERALE OLIE					
fractie C10 - C12	<25 --				
fractie C12 - C22	<25 --				
fractie C22 - C30	<25 --				
fractie C30 - C40	<25 --				
totaal olie C10 - C40	<100 ^a	50	325	600	100

De resultaten zijn getoetst aan de toetsingswaarden zoals vermeld Circulaire Bodemsanering 2009, Staatscourant 67, 7 april 2009. De concentraties die de betreffende toetsingswaarden overschrijden zijn als volgt geclassificeerd:

- de concentratie is groter dan de streefwaarde en kleiner dan of gelijk aan tussenwaarde
- de concentratie is groter dan tussenwaarde en kleiner dan of gelijk aan de interventiewaarde
- de concentratie is groter dan de interventiewaarde
- geen toetsingswaarde voor opgesteld
- niet geanalyseerd
- # verhoogde rapportagegrens (voor meer informatie zie analysecertificaat)
- AS3000 laboratoriumanalyses voor grond-, waterbodem- en grondwateronderzoek; grondwaterprotocollen 3110 t/m 3190 versie 3.25 juni 2008.
- ^a gecorrigeerde concentratie is groter dan of gelijk aan de streefwaarde (of geen streefwaarde voor opgesteld) en kleiner dan de AS3000 rapportagegrens-eis. Verondersteld wordt dat de concentratie kleiner is dan de streefwaarde te zijn.
- ^b gecorrigeerde concentratie is groter dan de streefwaarde (of geen streefwaarde voor opgesteld en groter dan de AS3000 rapportagegrens-eis.

6. SAMENVATTING, CONCLUSIES EN ADVIES

Econsultancy heeft in opdracht van de heer A. Scheffer een verkennend bodemonderzoek uitgevoerd aan de Sarinkdijk ong. (perceel O.36) te Hengelo in de gemeente Bronckhorst.

Het bodemonderzoek is uitgevoerd in het kader van de Bouwverordening, alsmede een bestemmingsplanwijziging.

Op basis van het vooronderzoek is geconcludeerd dat de onderzoekslocatie onderzocht dient te worden volgens de strategie "onverdacht" (ONV). Bij onverdachte locaties luidt de onderzoekshypothese dat de bodem niet verontreinigd is.

De bodem bestaat voornamelijk uit zwak tot matig siltig, zeer fijn tot matig fijn zand. De bovengrond is bovendien zwak humeus. De ondergrond is plaatselijk zwak roesthoudend. In de ondergrond komen plaatselijk leemlaagjes voor. In het opgeboorde materiaal zijn zintuiglijk geen verontreinigingen waargenomen.

Er zijn op basis van het vooronderzoek, tijdens de terreininspectie en bij de uitvoering van de veldwerkzaamheden geen aanwijzingen gevonden, die aanleiding geven een asbestverontreiniging op de locatie te verwachten.

In de boven- en ondergrond zijn geen verontreinigingen geconstateerd.

Het grondwater is licht verontreinigd met barium en koper. Deze metaalverontreinigingen zijn hoogstwaarschijnlijk, in combinatie met de verlaagde pH, te relateren aan regionaal verhoogde achtergrondconcentraties van metalen in het grondwater.

Gelet op het regionale karakter van de lichte metaalverontreinigingen in het grondwater en het ontbreken van verontreinigingen in de grond kan de onderzoekslocatie als "onverdacht" ten opzichte van haar omgeving worden beschouwd. Er bestaan volgens Econsultancy met betrekking tot de milieuhygiënische kwaliteit van de bodem dan ook géén belemmeringen voor de wijziging van de bestemming, alsmede de nieuwbouw op de onderzoekslocatie.

Indien er werkzaamheden plaatsvinden, waarbij grond vrijkomt, kan de grond niet zonder meer worden afgevoerd of elders worden toegepast. De regels van het Besluit bodemkwaliteit zijn hierop mogelijk van toepassing.

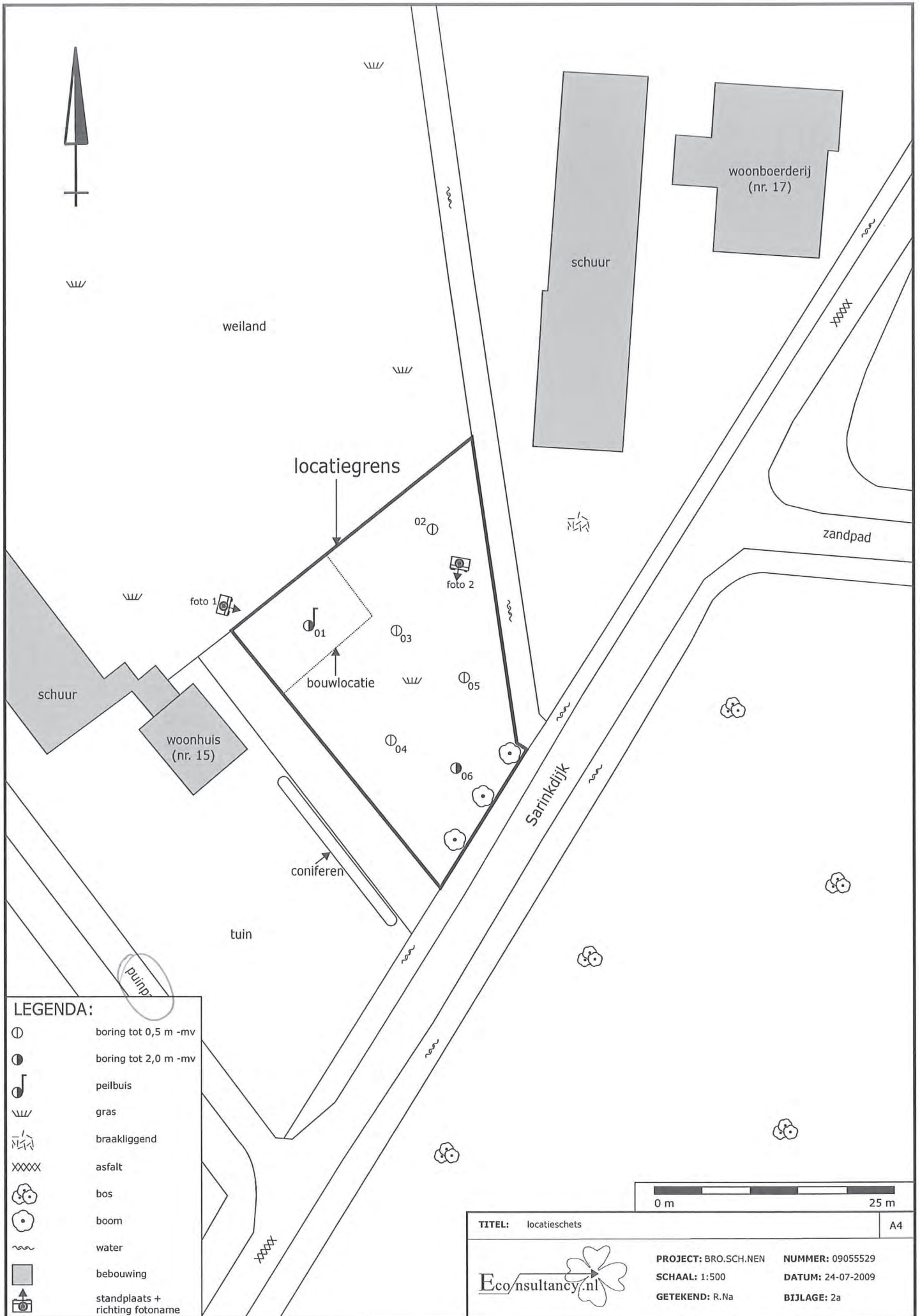

LEGENDA:

- ⊙ boring tot 0,5 m -mv
- boring tot 2,0 m -mv
- ♪ peilbuis
- ⌋ gras
- ⌋⌋⌋⌋ braakliggend
- XXXXX asfalt
- ☁ bos
- ⊙ boom
- ~ water
- bebouwing
- 📷 standplaats + richting fotoname



TITEL: locatieschets	A4
PROJECT: BRO.SCH.NEN	NUMMER: 09055529
SCHAAL: 1:500	DATUM: 24-07-2009
GETEKEND: R.Na	BIJLAGE: 2a

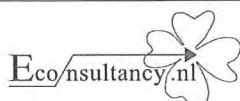



Analyserapport

ECONSULTANCY BV
S. Schut
Havenstraat 124
7005 AG DOETINCHEM

Blad 1 van 6

Uw projectnaam : BRO.SCH.NEN
Uw projectnummer : 09055529
ALcontrol rapportnummer : 11456806, versie nummer: 1

Hoogvliet, 06-07-2009

Geachte heer/mevrouw,

Hierbij ontvangt u de analyse resultaten van het laboratoriumonderzoek ten behoeve van uw project 09055529. Het onderzoek werd uitgevoerd conform uw opdracht. De door u aangegeven omschrijvingen voor de monsters en het project zijn overgenomen in dit analyserapport.

Het onderzoek is, met uitzondering van eventueel uitbesteed onderzoek, uitgevoerd door ALcontrol Laboratories, gevestigd aan de Steenhouwerstraat 15 in Hoogvliet (NL).

Dit analyserapport bestaat inclusief bijlagen uit 6 pagina's. Alle bijlagen maken onlosmakelijk onderdeel uit van het rapport. Alleen vermenigvuldiging van het hele rapport is toegestaan.

Uitgebreide informatie over de door ons gehanteerde analysemethoden kunt u terugvinden in onze informatiegids.

Mocht u vragen en/of opmerkingen hebben naar aanleiding van dit rapport, bijvoorbeeld als u nadere informatie nodig heeft over de meetonzekerheid van de analyseresultaten in dit rapport, dan verzoeken wij u vriendelijk contact op te nemen met de afdeling Customer Support.

Wij vertrouwen er op u met deze informatie van dienst te zijn.

Hoogachtend,



R. van Duin
Laboratory Manager

ECONSULTANCY BV
S. Schut

Analyserapport

Blad 2 van 6

Projectnaam BRO.SCH.NEN
Projectnummer 09055529
Rapportnummer 11456806 - 1Orderdatum 01-07-2009
Startdatum 01-07-2009
Rapportagedatum 06-07-2009

Analyse	Eenheid	Q	001	002
droge stof	gew.-%	S	92.9	89.6
gewicht artefacten	g	S	<1	<1
aard van de artefacten	g	S	Geen	Geen
organische stof (gloeiverlies)	% vd DS	S	2.7	
<i>KORRELGROOTTEVERDELING</i>				
lutum (bodem)	% vd DS	S	8.9	
<i>METALEN</i>				
barium	mg/kgds	S	<20	<20
cadmium	mg/kgds	S	<0.35	<0.35
kobalt	mg/kgds	S	<3	<3
koper	mg/kgds	S	<10	<10
kwik	mg/kgds	S	<0.10	<0.10
lood	mg/kgds	S	<13	<13
molybdeen	mg/kgds	S	<1.5	<1.5
nikkel	mg/kgds	S	<5	<5
zink	mg/kgds	S	25	<20
<i>POLYCYCLISCHE AROMATISCHE KOOLWATERSTOFFEN</i>				
naftaleen	mg/kgds	S	<0.01	<0.01
fenantreen	mg/kgds	S	0.02	<0.01
antraceen	mg/kgds	S	<0.01	<0.01
fluoranteen	mg/kgds	S	0.05	<0.01
benzo(a)antraceen	mg/kgds	S	0.02	<0.01
chryseen	mg/kgds	S	0.03	<0.01
benzo(k)fluoranteen	mg/kgds	S	0.02	<0.01
benzo(a)pyreen	mg/kgds	S	0.02	<0.01
benzo(ghi)peryleen	mg/kgds	S	0.02	<0.01
indeno(1,2,3-cd)pyreen	mg/kgds	S	0.02	<0.01
pak-totaal (10 van VROM)	mg/kgds	S	0.19 ¹⁾	<0.1 ¹⁾
pak-totaal (10 van VROM) (0.7 factor)	mg/kgds	S	0.20 ²⁾	0.07 ²⁾
<i>POLYCHLOORBIFENYLEN (PCB)</i>				
PCB 28	µg/kgds	S	<2	<2
PCB 52	µg/kgds	S	<2	<2
PCB 101	µg/kgds	S	<2	<2

De met S gemerkte analyses zijn geaccrediteerd en vallen onder de AS3000 erkenning door de ministeries VROM en V&W. Overige accreditaties zijn gemerkt met een Q.

Nummer	Monstersoort	Monsterspecificatie
001	Grond (AS3000)	MM1 MM1 03 (0-30) 02 (0-40) 04 (0-45) 05 (0-40) 06 (0-40) 01 (0-45)
002	Grond (AS3000)	MM2 MM2 06 (80-100) 06 (150-200) 01 (70-100) 01 (100-150)

Paraaf : 

ECONSULTANCY BV
S. Schut

Analyserapport

Blad 3 van 6

Projectnaam BRO.SCH.NEN
Projectnummer 09055529
Rapportnummer 11456806 - 1Orderdatum 01-07-2009
Startdatum 01-07-2009
Rapportagedatum 06-07-2009

Analyse	Eenheid	Q	001	002
PCB 118	µg/kgds	S	<2	<2
PCB 138	µg/kgds	S	<2	<2
PCB 153	µg/kgds	S	<2	<2
PCB 180	µg/kgds	S	<2	<2
som PCB (7)	µg/kgds	S	<14	<14
som PCB (7) (0.7 factor)	µg/kgds	S	9.8 ²⁾	9.8 ²⁾
<i>MINERALE OLIE</i>				
fractie C10 - C12	mg/kgds		<5	<5
fractie C12 - C22	mg/kgds		<5	<5
fractie C22 - C30	mg/kgds		<5	<5
fractie C30 - C40	mg/kgds		<5	<5
totaal olie C10 - C40	mg/kgds	S	<20	<20

De met S gemerkte analyses zijn geaccrediteerd en vallen onder de AS3000 erkenning door de ministeries VROM en V&W. Overige accreditaties zijn gemerkt met een Q.

Nummer	Monstersoort	Monsterspecificatie
001	Grond (AS3000)	MM1 MM1 03 (0-30) 02 (0-40) 04 (0-45) 05 (0-40) 06 (0-40) 01 (0-45)
002	Grond (AS3000)	MM2 MM2 06 (80-100) 06 (150-200) 01 (70-100) 01 (100-150)

Paraaf :





Projectnaam BRO.SCH.NEN
Projectnummer 09055529
Rapportnummer 11456806 - 1

Orderdatum 01-07-2009
Startdatum 01-07-2009
Rapportagedatum 06-07-2009

Monster beschrijvingen

- 001 * De monstervoorbehandeling en analyses zijn uitgevoerd conform Accreditatieschema AS3000, dit geldt alleen voor de analyses die worden gerapporteerd met het "S" kenmerk.
- 002 * De monstervoorbehandeling en analyses zijn uitgevoerd conform Accreditatieschema AS3000, dit geldt alleen voor de analyses die worden gerapporteerd met het "S" kenmerk.
-

Voetnoten

- 1 De sommatie is een optelling van de ruwe waarden waarna de berekening heeft plaatsgevonden.
- 2 De sommatie na verrekening van de 0.7 factor conform AS3000

Paraaf :



Analyserapport

Projectnaam BRO.SCH.NEN
 Projectnummer 09055529
 Rapportnummer 11456806 - 1

Orderdatum 01-07-2009
 Startdatum 01-07-2009
 Rapportagedatum 06-07-2009

Analyse	Monstersoort	Relatie tot norm
droge stof	Grond (AS3000)	Grond: gelijkwaardig aan NEN-ISO 11465, conform CMA/2/III/A.1 Grond (AS3000): conform AS3010-2
gewicht artefacten	Grond (AS3000)	Conform AS3000, NEN 5709
aard van de artefacten	Grond (AS3000)	Idem
organische stof (gloeiverlies)	Grond (AS3000)	Grond/Puin: gelijkwaardig aan NEN 5754. Grond (AS3000): conform AS3010
lutum (bodem)	Grond (AS3000)	Grond: eigen methode. Grond (AS3000): conform AS3010-4
barium	Grond (AS3000)	Conform AS3010-8, NEN 6966 ontsluiting: NEN 6961
cadmium	Grond (AS3000)	Idem
kobalt	Grond (AS3000)	Idem
koper	Grond (AS3000)	Idem
kwik	Grond (AS3000)	Conform AS3010-8, NEN-ISO 16772 ontsluiting: NEN 6961
lood	Grond (AS3000)	Conform AS3010-8, NEN 6966 ontsluiting: NEN 6961
molybdeen	Grond (AS3000)	Idem
nikkel	Grond (AS3000)	Idem
zink	Grond (AS3000)	Idem
naftaleen	Grond (AS3000)	Conform AS3010-9
fenantreen	Grond (AS3000)	Idem
antraceen	Grond (AS3000)	Idem
fluoranteen	Grond (AS3000)	Idem
benzo(a)antraceen	Grond (AS3000)	Idem
chryseen	Grond (AS3000)	Idem
benzo(k)fluoranteen	Grond (AS3000)	Idem
benzo(a)pyreen	Grond (AS3000)	Idem
benzo(ghi)peryleen	Grond (AS3000)	Idem
indeno(1,2,3-cd)pyreen	Grond (AS3000)	Idem
pak-totaal (10 van VROM)	Grond (AS3000)	Idem
pak-totaal (10 van VROM) (0.7 factor)	Grond (AS3000)	Idem
PCB 28	Grond (AS3000)	Conform AS3020
PCB 52	Grond (AS3000)	Idem
PCB 101	Grond (AS3000)	Idem
PCB 118	Grond (AS3000)	Idem
PCB 138	Grond (AS3000)	Idem
PCB 153	Grond (AS3000)	Idem
PCB 180	Grond (AS3000)	Idem
som PCB (7)	Grond (AS3000)	Idem
som PCB (7) (0.7 factor)	Grond (AS3000)	Idem
totaal olie C10 - C40	Grond (AS3000)	Conform AS3010-11

Monster	Barcode	Aanlevering	Monstername	Verpakking
001	Y2067367	30-06-2009	30-06-2009	ALC201
001	Y2067378	30-06-2009	30-06-2009	ALC201
001	Y2067379	30-06-2009	30-06-2009	ALC201
001	Y2067382	30-06-2009	30-06-2009	ALC201
001	Y2067383	30-06-2009	30-06-2009	ALC201
001	Y2067384	30-06-2009	30-06-2009	ALC201
002	Y2067366	30-06-2009	30-06-2009	ALC201
002	Y2067368	30-06-2009	30-06-2009	ALC201
002	Y2067370	30-06-2009	30-06-2009	ALC201

Paraaf :





ECONSULTANCY BV
S. Schut

Analyserapport

Blad 6 van 6

Projectnaam BRO.SCH.NEN
Projectnummer 09055529
Rapportnummer 11456806 - 1

Orderdatum 01-07-2009
Startdatum 01-07-2009
Rapportagedatum 06-07-2009

Monster	Barcode	Aanlevering	Monstername	Verpakking
002	Y2067381	30-06-2009	30-06-2009	ALC201

Paraaf : 



B6.002 (05.03)



Analysrapport

ECONSULTANCY BV
S. Schut
Havenstraat 124
7005 AG DOETINCHEM

Blad 1 van 5

Uw projectnaam : BRO.SCH.NEN
Uw projectnummer : 09055529
ALcontrol rapportnummer : 11459557, versie nummer: 1

Hoogvliet, 14-07-2009

Geachte heer/mevrouw,

Hierbij ontvangt u de analyse resultaten van het laboratoriumonderzoek ten behoeve van uw project 09055529. Het onderzoek werd uitgevoerd conform uw opdracht. De door u aangegeven omschrijvingen voor de monsters en het project zijn overgenomen in dit analyserapport.

Het onderzoek is, met uitzondering van eventueel uitbested onderzoek, uitgevoerd door ALcontrol Laboratories, gevestigd aan de Steenhouwerstraat 15 in Hoogvliet (NL).

Dit analyserapport bestaat inclusief bijlagen uit 5 pagina's. Alle bijlagen maken onlosmakelijk onderdeel uit van het rapport. Alleen vermenigvuldiging van het hele rapport is toegestaan.

Uitgebreide informatie over de door ons gehanteerde analysemethoden kunt u terugvinden in onze informatiegids.

Mocht u vragen en/of opmerkingen hebben naar aanleiding van dit rapport, bijvoorbeeld als u nadere informatie nodig heeft over de meetonzekerheid van de analyseresultaten in dit rapport, dan verzoeken wij u vriendelijk contact op te nemen met de afdeling Customer Support.

Wij vertrouwen er op u met deze informatie van dienst te zijn.

Hoogachtend,



R. van Duin
Laboratory Manager



Projectnaam BRO.SCH.NEN
 Projectnummer 09055529
 Rapportnummer 11459557 - 1

Orderdatum 08-07-2009
 Startdatum 08-07-2009
 Rapportagedatum 14-07-2009

Analyse Eenheid Q 001

METALEN

barium	µg/l	S	100
cadmium	µg/l	S	<0.8
kobalt	µg/l	S	<5
koper	µg/l	S	23
kwik	µg/l	S	<0.05
lood	µg/l	S	<15
molybdeen	µg/l	S	<3.6
nikkel	µg/l	S	<15
zink	µg/l	S	<60

VLUCHTIGE AROMATEN

benzeen	µg/l	S	<0.2
tolueen	µg/l	S	<0.3
ethylbenzeen	µg/l	S	<0.3
o-xyleen	µg/l	S	<0.1
p- en m-xyleen	µg/l	S	<0.2
xylenen	µg/l	S	<0.3
xylenen (0.7 factor)	µg/l	S	0.21
styreen	µg/l	S	<0.3
naftaleen	µg/l	S	<0.05

GEHALOGENEERDE KOOLWATERSTOFFEN

1,1-dichloorethaan	µg/l	S	<0.6
1,2-dichloorethaan	µg/l	S	<0.6
1,1-dichlooretheen	µg/l	S	<0.1
cis-1,2-dichlooretheen	µg/l	S	<0.1
trans-1,2-dichlooretheen	µg/l	S	<0.1
som (cis,trans) 1,2-dichloorethenen	µg/l	S	<0.2
som (cis,trans) 1,2-dichloorethenen (0.7 factor)	µg/l	S	0.14
dichloormethaan	µg/l	S	<0.2
1,1-dichloorpropaan	µg/l	S	<0.25
1,2-dichloorpropaan	µg/l	S	<0.25
1,3-dichloorpropaan	µg/l	S	<0.25
som dichloorpropanen	µg/l	S	<0.75
som dichloorpropanen (0.7 factor)	µg/l	S	0.53
tetrachlooretheen	µg/l	S	<0.1

De met S gemerkte analyses zijn geaccrediteerd en vallen onder de AS3000 erkenning door de ministeries VROM en V&W. Overige accreditaties zijn gemerkt met een Q.

Nummer Monstersoort Monsterspecificatie

001 Grondwater (AS3000) PB01 PB01

Paraaf :





ECONSULTANCY BV
S. Schut

Analyserapport

Blad 3 van 5

Projectnaam BRO.SCH.NEN
Projectnummer 09055529
Rapportnummer 11459557 - 1

Orderdatum 08-07-2009
Startdatum 08-07-2009
Rapportagedatum 14-07-2009

Analyse	Eenheid	Q	001
tetrachloormethaan	µg/l	S	<0.1
1,1,1-trichloorethaan	µg/l	S	<0.1
1,1,2-trichloorethaan	µg/l	S	<0.1
trichlooretheen	µg/l	S	<0.6
chloroform	µg/l	S	<0.6
vinylchloride	µg/l	S	<0.1
tribroommethaan	µg/l	S	<0.2
<i>MINERALE OLIE</i>			
fractie C10 - C12	µg/l		<25
fractie C12 - C22	µg/l		<25
fractie C22 - C30	µg/l		<25
fractie C30 - C40	µg/l		<25
totaal olie C10 - C40	µg/l	S	<100

De met S gemerkte analyses zijn geaccrediteerd en vallen onder de AS3000 erkenning door de ministeries VROM en V&W. Overige accreditaties zijn gemerkt met een Q.

Nummer	Monstersoort	Monsterspecificatie
001	Grondwater (AS3000)	PB01 PB01

Paraaf : 





ECONSULTANCY BV
S. Schut

Analysrapport

Blad 4 van 5

Projectnaam BRO.SCH.NEN
Projectnummer 09055529
Rapportnummer 11459557 - 1

Orderdatum 08-07-2009
Startdatum 08-07-2009
Rapportagedatum 14-07-2009

Monster beschrijvingen

001 * De monstervoorbehandeling en analyses zijn uitgevoerd conform Accreditatieschema AS3000, dit geldt alleen voor de analyses die worden gerapporteerd met het "S" kenmerk.

Paraaf : 





Projectnaam BRO.SCH.NEN
 Projectnummer 09055529
 Rapportnummer 11459557 - 1

Orderdatum 08-07-2009
 Startdatum 08-07-2009
 Rapportagedatum 14-07-2009

Analyse	Monstersoort	Relatie tot norm
barium	Grondwater (AS3000)	Conform AS3110-3 en Conform NEN 6966 (meting conform NEN-EN-ISO 11885)
cadmium	Grondwater (AS3000)	Idem
kobalt	Grondwater (AS3000)	Idem
koper	Grondwater (AS3000)	Idem
kwik	Grondwater (AS3000)	Conform AS3110-3 en Conform NEN-EN 13506
lood	Grondwater (AS3000)	Conform AS3110-3 en Conform NEN 6966 (meting conform NEN-EN-ISO 11885)
molybdeen	Grondwater (AS3000)	Idem
nikkel	Grondwater (AS3000)	Idem
zink	Grondwater (AS3000)	Idem
benzeen	Grondwater (AS3000)	Conform AS3130-1
tolueen	Grondwater (AS3000)	Idem
ethylbenzeen	Grondwater (AS3000)	Idem
o-xyleen	Grondwater (AS3000)	Idem
p- en m-xyleen	Grondwater (AS3000)	Idem
xyleen	Grondwater (AS3000)	Idem
xyleen (0.7 factor)	Grondwater (AS3000)	Conform AS3130-1
styreen	Grondwater (AS3000)	Conform AS3130-1
naftaleen	Grondwater (AS3000)	Idem
1,1-dichloorethaan	Grondwater (AS3000)	Idem
1,2-dichloorethaan	Grondwater (AS3000)	Idem
1,1-dichlooretheen	Grondwater (AS3000)	Idem
cis-1,2-dichlooretheen	Grondwater (AS3000)	Idem
trans-1,2-dichlooretheen	Grondwater (AS3000)	Idem
som (cis,trans) 1,2-dichloorethenen	Grondwater (AS3000)	Idem
som (cis,trans) 1,2-dichloorethenen (0.7 factor)	Grondwater (AS3000)	Idem
dichloormethaan	Grondwater (AS3000)	Idem
1,1-dichloorpropan	Grondwater (AS3000)	Idem
1,2-dichloorpropan	Grondwater (AS3000)	Idem
1,3-dichloorpropan	Grondwater (AS3000)	Idem
som dichloorpropanen	Grondwater (AS3000)	Idem
som dichloorpropanen (0.7 factor)	Grondwater (AS3000)	Idem
tetrachlooretheen	Grondwater (AS3000)	Idem
tetrachloormethaan	Grondwater (AS3000)	Idem
1,1,1-trichloorethaan	Grondwater (AS3000)	Idem
1,1,2-trichloorethaan	Grondwater (AS3000)	Idem
trichlooretheen	Grondwater (AS3000)	Idem
chloroform	Grondwater (AS3000)	Idem
vinylchloride	Grondwater (AS3000)	Idem
tribroommethaan	Grondwater (AS3000)	Idem
totaal olie C10 - C40	Grondwater (AS3000)	Conform AS3110-5

Monster	Barcode	Aanlevering	Monstername	Verpakking
001	B0910103	09-07-2009	08-07-2009	ALC204
001	G5905617	09-07-2009	08-07-2009	ALC236
001	G5905628	09-07-2009	08-07-2009	ALC236

Paraaf :



Bijlage 8 Achtergrondwaarden regio Achterhoek

Tabel I. Achtergrondwaarden regio Achterhoek "Zone Overig" (bovengrond)

Zone: Overig (2008-landen)		bodemkwaliteitsklasse P90: ontvangingsklasse P90:													landbouwstatus landbouwstatus				Lut = 5,4 % OS = 3,2 %					
Geometrie:	na	N	Min	SP	P5P	P10P	P25P	P50P	P75P	P90P	P95P	Max	80% MIN	Gem	80% MAX	VC	Heterogeniteit	Gem > Ind	Risicotoolbox P95-I	Stofen	achtergrond waarde	max waarde wonen	max waarde industrie	interventiewaarde bodem
Ba*	707	3,6	10,5	14,0	21,0	33,0	37,0	50,4	87,3	220,0	38,0	30,5	31,0	0,0	svt	svt	svt	svt	Ba*	70,0	202,3	338,8	338,8	
Cd	3442	0,03	0,12	0,20	0,20	0,20	0,20	0,35	0,40	1,0	0,20	0,20	0,30	0,0	svt	svt	svt	svt	Cd	0,30	0,7	1,7	8,33	
Co	468	0,7	1,5	2,1	2,1	3,1	3,8	6,4	9,0	24,0	3,1	3,3	3,3	0,7	svt	svt	svt	svt	Co	5,0	13,7	24,0	74,2	
Cu	3498	0,0	3,5	3,3	7,8	12,0	13,0	17,0	31,0	150,0	9,40	9,6	9,7	0,3	svt	svt	svt	svt	Cu	22,4	30,3	106,0	106,0	
Hg	3438	0,01	0,04	0,04	0,07	0,10	0,11	0,14	0,14	0,37	0,00	0,00	0,00	1,0	svt	svt	svt	svt	Hg	0,11	0,62	1,54	26,69	
Pb	3469	0,1	7,9	9,1	16,0	24,0	27,0	38,0	48,0	350,0	20,33	20,6	21,0	0,5	svt	svt	svt	svt	Pb	34,5	144,7	30,0	265,8	
Mn	701	0,06	0,56	1,05	1,05	1,05	2,10	2,10	3,00	3,00	1,11	1,13	1,13	0,35	svt	svt	svt	svt	Mn	1,5	88,7	180,0	180,0	
Ni	3458	0,1	1,1	1,5	3,0	7,7	8,4	11,0	16,0	99,0	6,5	6,7	6,8	0,31	svt	svt	svt	svt	Ni	15,4	17,0	14,0	41,0	
Zn	3482	3,8	14,0	21,0	32,0	49,0	54,0	72,0	87,0	670,0	39,3	40,0	40,6	0,78	svt	svt	svt	svt	Zn	71,1	101,6	380,0	366,7	
PCB (som 7)	645	0,0007	0,0049	0,0049	0,0095	0,0095	0,0190	0,0380	0,0760	0,30	0,007	0,0	0,0	0,0	svt	svt	svt	svt	PCB (som 7)	0,0095	0,0095	0,007	0,214	
PAK	3441	0,0	0,1	0,2	0,4	1,1	1,5	3,0	5,0	73,0	1,38	1,3	1,40	2,35	svt	svt	svt	svt	PAK	1,5	6,8	40,0	40,0	
M.O.	3586	0,0	10,0	14,0	14,0	35,0	35,0	38,0	40,0	99,0	36,11	36,9	37,0	1,45	svt	svt	svt	svt	M.O.	61,6	61,6	34,0	167,0	
Zr	2771	0,7	3,0	10,5	10,5	12,0	14,0	19,0	35,0	130,0	12,71	11,9	13,1	0,9	svt	svt	svt	svt	Zr	33,5	37,7	108,0	109,3	
As	2308	0,1	2,8	2,8	4,3	7,3	9,8	13,0	20,0	270,0	7,10	7,5	7,7	1,04	svt	svt	svt	svt	As	12,7	17,0	48,0	48,0	
EOX	2795	0,01	0,07	0,07	0,10	0,10	0,20	0,30	0,35	14,0	0,13	0,14	0,1	2,33	svt	svt	svt	svt	EOX					

Tabel II. Achtergrondwaarden regio Achterhoek "Zone Overig" (ondergrond)

Zone: Overig (2008-landen)		bodemkwaliteitsklasse P90: ontvangingsklasse P90:													landbouwstatus landbouwstatus				Lut = 5,4 % OS = 3,2 %					
Geometrie:	na	N	Min	SP	P5P	P10P	P25P	P50P	P75P	P90P	P95P	Max	80% MIN	Gem	80% MAX	VC	Heterogeniteit	Gem > Ind	Risicotoolbox P95-I	Stofen	achtergrond waarde	max waarde wonen	max waarde industrie	interventiewaarde bodem
Ba*	358	3,1	10,5	14,0	15,0	27,0	31,0	47,0	80,4	180,0	26,22	28,5	30,95	1,54	svt	svt	svt	svt	Ba*	68,0	196,9	329,3	239,3	
Cd	2838	0,03	0,12	0,20	0,20	0,20	0,20	0,35	0,35	0,70	0,20	0,20	0,20	0,0	svt	svt	svt	svt	Cd	0,37	0,7	1,7	7,97	
Co	550	0,7	1,5	2,1	2,1	3,1	3,8	6,4	9,0	25,0	3,43	3,6	3,7	0,8	svt	svt	svt	svt	Co	5,7	13,5	23,0	71,2	
Cu	2845	0,0	3,5	3,3	7,8	7,0	9,0	13,0	24,0	130,0	3,83	4,0	4,0	1,24	svt	svt	svt	svt	Cu	21,5	30,0	100,0	100,0	
Hg	2828	0,01	0,03	0,04	0,07	0,11	0,14	0,14	0,14	0,35	0,00	0,00	0,00	1,0	svt	svt	svt	svt	Hg	0,11	0,61	1,50	26,38	
Pb	2841	0,4	3,5	9,1	9,1	10,5	12,0	17,0	24,0	300,0	11,37	11,7	12,11	1,31	svt	svt	svt	svt	Pb	33,7	141,5	30,0	367,1	
Mn	556	0,06	0,63	1,05	1,05	1,05	2,10	2,10	3,00	3,00	1,15	1,22	1,20	1,31	0,0	svt	svt	svt	Mn	1,5	88,0	180,0	180,0	
Ni	2847	0,4	2,1	3,0	6,0	9,4	10,0	13,0	17,0	130,0	7,32	7,5	7,58	0,78	svt	svt	svt	svt	Ni	15,1	16,8	14,0	43,1	
Zn	2845	0,1	7,0	14,0	14,0	25,0	28,0	41,0	61,0	900,0	32,79	33,4	33,97	1,08	svt	svt	svt	svt	Zn	68,5	97,9	372,4	362,4	
PCB (som 7)	523	0,0007	0,0035	0,0044	0,0044	0,0090	0,0090	0,0140	0,0280	0,10	0,006	0,01	0,006	0,01	svt	svt	svt	svt	PCB (som 7)	0,0044	0,0044	0,006	0,180	
PAK	2571	0,0	0,0	0,1	0,1	0,3	0,4	0,8	2,1	38,0	0,62	0,7	0,77	4,24	svt	svt	svt	svt	PAK	1,5	6,8	40,0	40,0	
M.O.	2796	0,0	10,0	14,0	14,0	35,0	35,0	38,0	40,0	100,0	32,79	33,3	34,3	1,38	svt	svt	svt	svt	M.O.	41,4	41,4	10,0	100,0	
Zr	2392	0,7	3,0	10,5	10,5	12,0	14,0	19,0	34,0	110,0	12,25	12,0	12,69	0,91	svt	svt	svt	svt	Zr	33,1	37,7	108,0	108,0	
As	2310	0,1	2,8	2,8	4,3	7,3	9,8	13,0	20,0	250,0	6,97	7,5	8,01	2,58	svt	svt	svt	svt	As	12,2	16,7	48,0	48,0	
EOX	2222	0,04	0,07	0,07	0,07	0,10	0,13	0,20	0,31	14,0	0,13	0,13	0,14	4,14	svt	svt	svt	svt	EOX					

De regio Achterhoek hanteert de 80-percentielwaarde (80% van de beschikbare gemeten stofgehalten voor die zone zijn lager dan deze waarde vastgesteld) als gebiedseigen bodemkwaliteit binnen een zone.

* De norm voor Barium geldt alleen voor die situaties waarbij duidelijke sprake is van antropogene bodemverontreiniging. Voor overige situaties is de norm voor Barium tijdelijk buitenwerking gesteld. streven is om voor Barium binnen enkele jaren een nieuw toetsingskader te introduceren.

	waarde > max. waarde industrie
	max. waarde wonen < waarde < max. waarde industrie
	achtergrondwaarde < waarde < max. waarde wonen
	waarde < achtergrondwaarde

Heterogeniteit (mate betrouwbaarheid van de bepaald diffuse bodemkwaliteit)
De heterogeniteit van een stof in een zone wordt bepaald door een index die volgt uit de volgende formule
 $(P95 - P5) / (\text{referentiewaarde Industrie} - \text{achtergrondwaarde})$

	sterke heterogeniteit (Index > 0,7)
	er is sprake van heterogeniteit (0,5 < index < 0,7)
	bepaalde heterogeniteit (0,2 < index < 0,5)
	weinig heterogeniteit (Index < 0,2)



Econsultancy is een onafhankelijk adviesbureau. Wij bieden realistisch advies en concrete oplossingen voor milieuvraagstukken en willen daarmee een bijdrage leveren aan een duurzaam en verantwoord gebruik van onze leefomgeving.

Diensten

Wij kunnen u van dienst zijn met een uitgebreid scala aan onderzoeken op het gebied van bodem, waterbodem, water, archeologie, ecologie en milieu. Op www.econsultancy.nl vindt u uitgebreide informatie over de verschillende onderzoeken.

Werkwijze

Inzet en professionele betrokkenheid kenmerkt onze diensten. De verantwoordelijke projectleider is het eenduidige aanspreekpunt voor de klant en draagt zorg voor alle aspecten van het project: kwaliteit, tijd, geld, communicatie en organisatie. De kernwaarden deskundig, vertrouwd, betrokken, flexibel, zorgvuldig en vernieuwend zijn een belangrijke leidraad in ons handelen.

Kennis

Het deskundig begeleiden van onze opdrachtgevers vraagt om betrokkenheid bij en kennis van de bedoelingen van de opdrachtgever. Het vereist ook gedegen en actuele vakinhoudelijke kennis. Alle beschikbare kennis wordt snel en effectief ingezet. De medewerkers vormen ons belangrijkste kapitaal. Persoonlijke en inhoudelijke ontwikkeling staat centraal want het werk vraagt steeds om nieuwe kennis en nieuwe verantwoordelijkheden.

Creativiteit

Onze medewerkers zijn in staat om buiten de geijkte kaders een oplossing te zoeken met in achtneming van de geldende wet- en regelgeving. Oplossingen die bedoeld zijn om snel en efficiënt het doel van de opdrachtgever te bereiken.

Kwaliteit

Er wordt continue gestreefd naar het verhogen van de professionaliteit van de dienstverlening. Het leveren van diensten wordt intern op een dusdanige wijze georganiseerd dat het gevraagde resultaat daadwerkelijk op een zo effectief en efficiënt mogelijke wijze wordt voortgebracht. Hierbij staat de klanttevredenheid centraal. Het kwaliteitssysteem van Econsultancy voldoet aan de NEN-EN-ISO 9001: 2008. Tevens is Econsultancy gecertificeerd voor diverse protocollen en beoordelingsrichtlijnen.

Opdrachtgevers

Econsultancy heeft sinds haar oprichting in 1996 al meer dan tienduizend projecten uitgevoerd. Projecten in opdracht van particulier tot de Rijksoverheid, van het bedrijfsleven tot non-profit organisaties. De projecten kennen een grote diversiteit en hebben in sommige gevallen uitsluitend een onderzoekend karakter en zijn in andere gevallen meer adviserend. Steeds vaker wordt onderzoek binnen meerdere disciplines door onze opdrachtgevers verlangd. Onze medewerkers zijn in staat dit voor de opdrachtgever te coördineren en zelf (deel)onderzoeken uit te voeren. Ter illustratie van de veelvoud en veelzijdigheid van de projecten in de werkvelden bodem, waterbodem, ecologie, archeologie, water, geluid en milieu kunnen uitgebreide referentielijsten worden verschaft.

Vestiging Limburg

Rijksweg Noord 39
6071 KS Swalmen
Tel. 0475 - 504961
Swalmen@econsultancy.nl

Vestiging Gelderland

Fabriekstraat 19c
7005 AP Doetinchem
Tel. 0314 - 365150
Doetinchem@econsultancy.nl

Vestiging Brabant

Rapenstraat 2
5831 GJ Boxmeer
Tel. 0485 - 581818
Boxmeer@econsultancy.nl



E-MAIL
info@
econsultancy.nl

INTERNET
econsultancy.nl

