



ons kenmerk : UM1506636
zaaknummer : ZK15001539
uw kenmerk :
uw brief van : 3 december 2015
afdeling : Publiekszaken
contactpersoon : Albertine Ferket-van Ooi
telefoonnr. : 0167-543 426
bijlage(n) : 3 Draaiboek, plaatgrondtekening en bak- en
braadvoorschriften

onderwerp : Verleende evenementenvergunning, Steenbergen
live! en Bassrulers Outdoor op 27 en 28 mei 2016.

Steenbergen, 3 maart 2016

Geachte

Op 3 december 2015 ontving ik uw aanvraag voor het houden van het muziekevenement Steenbergen Live! En Bassrulers Outdoor op **vrijdag 27 mei 2016** en **zaterdag 28 mei 2016**. Ik heb besloten de evenementenvergunning te verlenen. Mijn overwegingen en voorwaarden/bepalingen treft u verderop in deze brief aan.

Overwegingen

Wetende dat deze editie gelijk is aan die van 2015. Dat wederom gebruik wordt gemaakt van de locatie aan het Waterhoefke te Steenbergen.

Wettelijke basis

Overwegende dat er sprake is van een evenement waarvoor een vergunningplicht geldt in de zin van artikel 2:25 van de Algemene Plaatselijke verordening 2013 (Apv). Wetende dat gezien de ervaringen bij vorige edities geen sprake is van één van de weigeringsgronden uit het evenementenbeleid d.d. 15-11-2011.

Volgens artikel 4:6 van de Apv is het verboden om geluid ten gehore te brengen zodanig dat het voor omwonende en/of voor de omgeving geluidhinder wordt veroorzaakt. Het college van burgemeester en wethouders is bevoegd om via een ontheffing af te wijken van dit verbod.

Artikel 1:8 van de Apv geeft gronden aan waarop een toestemming (gedeeltelijk) kan worden geweigerd. Dit betreft de onderdelen openbare orde, openbare veiligheid, de volksgezondheid en de bescherming van het milieu.

Weigeringsgronden

Inzake *openbare orde en openbare veiligheid* is politie positief over het te houden evenement en hebben geadviseerd het evenement toe staan met behulp van de voorschriften die zijn opgenomen in de editie van 2015. Na evaluatie vorig jaar is gebleken dat de politie alleen als nadere eis heeft gesteld dat het parkeerterrein meer verlicht moet worden.

Voor wat betreft de *volksgezondheid* is geluid van belang. Dit is te vinden onder kop: Artikel 4:6.

Inzake de *bescherming van het milieu* is vorig jaar een onderzoek uitgevoerd. De maatregelen die moeten worden doorgevoerd volgens dit onderzoek, zijn nu wederom als voorwaarden opgenomen in deze vergunning.

Bestemmingsplan

Bij het nemen van een beslissing moet conform recente jurisprudentie ook het vigerende bestemmingsplan meegewogen worden in de besluitvorming. In dit geval is bestemmingsplan 'buitengebied Steenbergen' van toepassing. De bestemming 'agrarisch' rust op het evenemententerrein. Omdat er in dit geval sprake is van incidenteel evenement, is het mogelijk om zonder extra toestemming het evenement plaats te laten vinden.

Artikel 4:6 Apv

Tijdens de evenementen zal muziek ten gehore worden gebracht. Er is niet uit te sluiten dat (de direct) omwonenden enige mate van hinder zullen ondervinden van de evenementen. Door het treffen van diverse maatregelen zal de overlast tot een minimum worden beperkt. Deze maatregelen komen terug in de voorwaarden van deze toestemming. Een van de maatregelen is dat deze ontheffing wordt verleend voor vrijdag 27 mei (Steenbergen live!) tussen 19:00 uur en 01:00 uur.

Bassrulers Outdoor mag gehouden worden op zaterdag 28 mei, van 12:00 uur tot 23:00 uur. Tijdens de vorige editie zijn geluidmetingen verricht. Daaruit is gebleken dat er sprake was van een onderschrijding van de geluidsnormen. De voorwaarden met betrekking tot geluid zijn identiek aan die van vorig jaar.

Inrichting evenemententerrein

Het evenemententerrein is ongeveer 100 bij 100 meter. Alle tenten en faciliteiten bevinden zich aan de randen zodat ruimte is voor het verplaatsingen van bezoekers. Op het terrein bevinden zich twee tenten. De grootste tent is 32,5 bij 22,5 meter. De andere tent is 20 bij 25 meter. Het totaal aantal bezoekers in beide tenten is minimaal 2272 wat kan worden uitgebreid naar 3029 bezoekers (bij bijvoorbeeld slecht weer). Met het inrichten van het evenemententerrein wordt op 22 mei 2016, vanaf 09:00 uur gestart. Het terrein zal uiterlijk 30 mei 2016 zijn overgedragen aan de eigenaar.

Overige toestemmingen

Voor beide tenten is een tijdelijke gebruiksvergunning benodigd in het kader van de brandveiligheidsverordening. Voor het vertrekken van zwak-alcoholhoudende drank is een ontheffing benodigd in het kader van artikel 35 van de Drank- en horecawet. Deze toestemmingen zijn apart van deze vergunning / ontheffing verleend.

Besluit

- I. 2K Music voornoemd, hierna te noemen "vergunninghouder", de gevraagde vergunning in het kader van artikel 2:25 A P V te verlenen voor het houden van Steenbergen live! op **vrijdag 27 mei 2016**, tussen 19:00 uur en 01:00 uur en Bassrulers Outdoor op **zaterdag 28 mei 2016** tussen 12:00 uur en 23:00 uur;
- II. Binnen de voornoemde data en tijdstippen ontheffing te verlenen van het verbod vernoemd in artikel 4:6 van de APV;
- III. Bijgaande voorschriften, bepalingen en regels onlosmakelijk onderdeel te laten uitmaken van deze vergunning;
- IV. Bijgaande gewaarmerkte plattegrondtekening, draaiboek en bak- en braadvoorschriften onlosmakelijk onderdeel laten uitmaken van deze vergunning.

Voorschriften, bepalingen en regels*Algemeen*

1. het dance-event op vrijdag zal niet beginnen vóór **19.00 uur** en niet later dan **01.00 uur** geheel zijn gestopt; het muziekprogramma dient te stoppen om uiterlijk **00.30 uur**;
2. het dance-event op zaterdag zal niet beginnen vóór **12:00 uur** en niet later dan **23:00 uur** geheel zijn gestopt;
3. het geluidsniveau ter plaatse van de gevel van geluidsgevoelige bestemmingen mag niet meer bedragen dan 70 dB(A). Het is niet uitgesloten dat op deze normen gecontroleerd zal worden;
4. er mogen op de openbare weg geen auto's of andere voertuigen worden geparkeerd;

EHBO

5. vergunninghouder dient te zorgen voor de aanwezigheid van minimaal 4 gediplomeerde EHBO-ers waarvan er 2 kunnen worden ingezet voor looppatrouilles; EHBO-ers dienen globale kennis te hebben over fysieke en psychische verschijnselen t.a.v. alcohol- en drugsmisbruik; de tijdens het evenement verplicht aan te stellen EHBO-coördinator dient zijn/haar 06-nummer door te geven aan GHOR, mevrouw J. Hogewoning, via het e-mailadres J.Hogewoning@ghormwb.nl of 076-5282854 (rechtstreeks);
6. de EHBO'ers dienen te allen tijde herkenbaar en bereikbaar te zijn en dus op de hoogte gesteld kunnen worden wanneer er vraag naar hulpverlening is (portofoons en/of GSM);
7. de EHBO-post dient duidelijk herkenbaar te zijn voor publiek;
8. de ligging van de post is op een centrale plaats en va n buitenaf goed bereikbaar voor een ambulance;
9. de EHBO-post beschikt over stromend water en toiletten. Daarnaast dienen hulpmiddelen zoals EHBO-trommels (conform norm Oranje Kruis), tafel, stoelen, dekens, plastic bekertjes, handdoeken, emmer(s), brancard, verlichting, communicatiemiddelen en registratiemateriaal direct voorhanden te zijn.
10. door of namens vergunninghouder dient enkele dagen voor aanvang van het evenement contact te worden opgenomen met het Drugs Informatie en Monitoring Systeem (DIMS), telefoon (030) 29 711 00, over actuele waarschuwingscampagnes met betrekking tot gevaarlijke pillen of andere drugs;

Openbare orde en veiligheid

11. vergunninghouder dient voor aanvang van het evenement contact op te nemen met het politieteam, telefoon 0900 8844 korps Zeeland West-Brabant voor het maken van nadere afspraken. Jack Ambags is uw contactpersoon;
12. door of namens vergunninghouder dient gedurende de tijd dat de tent voor publiek is geopend, voldoende toezicht te worden gehouden op een ordelijk verloop van het hierin plaatshebbende evenement. De norm is 1 beveiligers op de 100 te verwachten bezoekers;
13. het gebruik van glas en houten bierblaadjes in de feesttent is vanuit veiligheidsoverwegingen/ter voorkoming van besmetting met infectieziekten niet toegestaan;
14. alle door of vanwege de politie, de commandant brandweer of een daartoe bevoegde ambtenaar te geven aanwijzingen of bevelen dienen strikt en onmiddellijk te worden opgevolgd. Dit geldt ook voor de ambtenaar in dienst van de Omgevingsdienst Midden- en West-Brabant welke belast is voor het uitvoeren van geluidsmetingen;
15. het voor controle nodig geachte personeel dient te allen tijde te worden toegelaten;
16. de bereikbaarheid en de toegankelijkheid van het evenemententerrein voor ambulances en overige (geneeskundige) hulpverleningsvoertuigen dient gegarandeerd te worden door een aan- en afvoerroute van minimaal 3 meter breed en 4,2 meter hoog aan te houden;
17. Mocht deze aan- en afvoerroute onverhard zijn, behoort deze verhard te worden gemaakt (bijvoorbeeld door de aanleg van rijplaten);
18. bij spoedgevallen dient het evenemententerrein gedurende het hele evenement goed en gemakkelijk bereikbaar te blijven voor ambulances; de opgeroepen ambulances dienen aan de openbare weg opgevangen te worden;
19. Het parkeerterrein moet goed verlicht worden zodat politie eventueel goed zicht heeft op de aanwezige personen(auto's);

Inrichting van de tent

20. er dient een voorziening te zijn voor het opvangen en afvoeren van het afvalwater;
21. om oververhitting en andere schadelijke of onwenselijke c.q. schadelijke effecten te voorkomen dient vergunninghouder te zorgen voor een goede temperatuursregulatie in en beluchting van de tent;
22. vergunninghouder dient te zorgen voor de aanwezigheid van gratis beschikbaar gesteld koud - en eventueel warm - stromend drinkwater dat betrokken dient te worden van het waterleidingbedrijf;
23. de kwaliteit van het water mag door het distributiesysteem, dat dient te voldoen aan KIWA-beoordelingseisen niet worden verminderd (doorspoelen, reinigen, desinfecteren, geen dode einden/stagnatie doorstroming);
24. gelet op legionellabesmetting kunnen aanvullende voorschriften met betrekking tot de drinkwatervoorziening worden gesteld; algemene richtlijnen met betrekking tot legionellapreventie zijn bijgevoegd;
25. het is vanwege toxicologische en microbiologische aspecten alleen toegestaan de drink-watervoorziening rechtstreeks aan te sluiten op een brandblusvoorziening, mits er wordt voldaan aan de volgende voorwaarden;
 - er moet vooraf overleg gepleegd worden met het waterleidingbedrijf; zij kunnen inschatten wat de eventuele risico's zijn, hoe lang de leiding is vanaf de brandkraan naar het leidingwaternet en hoelang het water hierin heeft stilgestaan;
 - er mogen in het drinkwater geen voor de mens schadelijke micro-organismen voorkomen; het waterleidingbedrijf kan evt. adviseren om de leidingen vooraf door te spoelen en watermonsters af te nemen;

Toiletvoorzieningen

26. men dient te voorzien in minimaal twee toiletten, met als vuistregel: één toilet per 150 gelijktijdig aanwezige bezoekers, op een maximale loopafstand van circa 150 meter;
27. herentoiletten mogen deels vervangen worden door urinoirs;
28. de toiletvoorziening dient gescheiden te zijn voor mannen en vrouwen;
29. voor mindervalide bezoekers dient een speciale toiletfaciliteit aanwezig te zijn;
30. de toiletten dienen regelmatig geïnspecteerd en schoongemaakt te worden;
31. in de onmiddellijke nabijheid van een toilet dient een op het waterleiding aangesloten handwasvoorziening aanwezig te zijn;
32. bij het gebruik van chemische toiletten dient er een deugdelijke voorziening te worden getroffen voor het ledigen van die toiletten; lozing op openbaar water is niet toegestaan;

Afval

33. afval kan, indien het niet adequaat en frequent wordt opgeslagen en verwijderd, een bron van ziektekiemen zijn. Afval trekt bovendien ongedierte aan die op hun beurt weer ziektekiemen bij zich kunnen dragen. De opslag en verwijdering moeten om die reden aan strenge eisen voldoen;
34. verzamel dagelijks of zo nodig meerdere keren per dag het afval bij een aparte opbergplaats;
35. sla het afval op in afsluitbare afvalcontainers;
36. zorg dat het afval tijdig wordt opgehaald en met die frequentie dat er geen afval rondom of buiten de afvalcontainers wordt gedeponed;
37. houd deze afvalplaats zodanig schoon dat ratten en andere ongedierte niet worden aangetrokken;

Voedsel(bereiding)

38. voorzieningen met bak- en braadinrichtingen, kantinewagens e.d. dienen conform de richtlijnen van de brandweer, de heer R. van den Kieboom, telefoon (0167) 54 34 36 te worden opgesteld; bak- en braadinrichtingen dienen minimaal 7,5 meter van de gevel van de tent te worden geplaatst;
39. vergunninghouder dient ter voorkoming van voedselinfecties de voedselvoorraad in koelkasten op te slaan en pas vlak voor consumptie hier uit te halen; in die gevallen dat tijdens het evenement voedsel wordt bereid en ter consumptie wordt aangeboden dienen afdoende maatregelen ter garantie van de hygiëne te worden getroffen;

Groene wetten

40. om op een adequate wijze invulling te geven aan de algemene zorgplicht op grond van artikel 2 van de Flora- en Faunawet moeten de volgende mitigerende maatregelen worden getroffen:
 - niet of niet meer dan nodig richten van de geluidsapparatuur op de bomenrij langs het Waterhoefke en de houtwal rond de paardenweide;
 - gekozen moet worden voor verlichtingsapparatuur met een beperkte uitstraling naar boven en lager dan de boomhoogte van de populieren langs het Waterhoefke.

Overig

41. indien het evenement geen doorgang zal vinden of indien de aanvangs- en/of eindtijden zullen worden gewijzigd, dient vergunninghouder uiterlijk 27 mei 2016 vóór 12.00 uur het korps Zeeland West Brabant alsmede mevrouw A. Ferket-van Ooi van de afdeling Publiekszaken / vergunningen, telefoon (0167) 54 34 26 hiervan in kennis te stellen;
42. vergunninghouder is verplicht de redelijkerwijs mogelijke maatregelen te nemen teneinde te voorkomen, dat de gemeente dan wel derden ten gevolge van het gebruik van de bij dit besluit verleende vergunning schade lijden;
43. vergunninghouder dient zich te verzekeren tegen aansprakelijkheid voor eventuele schade voortvloeiende uit het gebruik maken van deze vergunning;
44. dit besluit of een afschrift daarvan dient te allen tijde in de evenemententent aanwezig te zijn en door vergunninghouder op verzoek van de politie, brandweer of een ambtenaar van de gemeente Steenberg te worden getoond;
45. bij niet naleving van voormelde voorschriften en bepalingen, komt deze vergunning onmiddellijk en in haar geheel te vervallen

Leges

Voor de betaling van de leges á € 246,00 zal u binnenkort een acceptgirokaart van ons ontvangen. Het bedrag is vastgesteld in de tarieventabel behorende bij de legesverordening 2016.

Verrichten van werkzaamheden (artikel 2.3.4 Brandbeveiligingsverordening 2000)

Bij het verrichten of doen verrichten van onderhouds-, herstellings-, wijzigings- of sloopwerkzaamheden in, op, aan en rond de feesttent, waarbij stoffen als bedoeld in de Regeling Bouwbesluit brandveiligheid (Stcrt. 1992, nr. 104), alsmede artikel II van de Regeling tot wijziging (Stcrt. 1992, nr. 188), of gereedschappen worden gebruikt, waarvan het gebruik aanleiding kan geven tot het ontstaan van brand, moeten voldoende maatregelen zijn getroffen tegen het ontstaan van brand. Over het verrichten van dergelijke werkzaamheden en de uitvoeringswijze daarvan dient u contact op te nemen met de brandweer, 0167-54 34 36.

Opmerking (EHBO-post)

Mocht de organisatie gebruik maken van de EHBO-post van de GHOR, dan dient dit tijdig te worden aangevraagd via het GHOR-secretariaat, telefoon (076) 5282850.

Tot slot

Voor nadere informatie kunt u op maandag, dinsdag, donderdag en vrijdagmorgen contact opnemen met mevrouw A.C. Ferket-van Ooi. Dit kan via telefoonnummer 0167-54 34 26.

Hoogachtend,
De burgemeester van Steenbergen,

R.P. van den Belt, MBA

én

Hoogachtend,
namens burgemeester en wethouders van Steenbergen,



A.C. Ferket-van Ooi
Medewerkster Publiekszaken/vergunningen

Een afschrift van deze toestemming is per e-mail verzonden aan:

Per e-mail:

- Brandweer, politie, GHOR-MWB, Beleid-hhv, Beheer-OB, OND-fin, gemeente Roosendaal, gemeente Bergen op Zoom

Bezwaar

Bent u het niet eens met dit besluit, dan kunt u een bezwaarschrift indienen. U richt uw bezwaarschrift aan het bestuursorgaan (college burgemeester en wethouders of burgemeester) dat het besluit heeft genomen. De termijn voor het indienen van het bezwaarschrift bedraagt zes weken vanaf de dag na de bekendmaking van dit besluit. Het bezwaarschrift dient te zijn voorzien van uw naam, adres, handtekening en de dagtekening. Daarnaast vermeldt u het besluit waartegen het bezwaar is gericht en de gronden van het bezwaar. Voor meer informatie zie www.gemeente-steenbergen.nl.

Het indienen van het bezwaarschrift schorst de werking van het besluit niet. Heeft u er een spoedeisend belang bij dat het besluit niet in werking treedt, dan verzoekt u de voorzieningenrechter van de Rechtbank Zeeland-West-Brabant, team Bestuursrecht, om een voorlopige voorziening te treffen (Postbus 90006, 4800 PA, Breda). Aan het verzoek zijn kosten (griffierechten) verbonden.

Brandveiligheidsvoorschriften (mobiele) bakkramen en bakwagens

- 1. Situering en opstelling.**
 - a. De opstelling van bakwagens dient zodanig te worden gekozen, dat brandkranen volledig worden vrijgehouden en de brandkranen voor onmiddellijk gebruik door de brandweer bereikbaar zijn;
 - b. Door geen der geplaatste bakwagens mogen de toegangen of uitgangen van winkels, woningen of andere gebouwen worden versperd of belemmerd.
 - c. De mobiele bakkramen moeten zodanig zijn geplaatst dat alle toe- en uitgangen van woningen en bedrijven onbelemmerd zijn te bereiken en de bluswatervoorziening (brandkranen en/of nortonboringen) te allen tijde voor brandweervoertuigen bereikbaar en voor onmiddellijk gebruik gereed zijn;
 - d. De opstelling van mobiele bakwagens mag niet onder permanent opgestelde luifels behorende bij de bebouwing geschieden, noch binnen een afstand van 5 meter van deze gevels;
 - e. De afstand tussen het te plaatsen object en de aanwezige bebouwing dient ten minste 10 meter te bedragen indien deze bebouwing is voorzien van een sprinklerinstallatie;
 - f. De afstand tussen de aanwezige bebouwing en het te plaatsen object kan vervallen indien de gevel van de aanwezige bebouwing over een voldoende afmeting een brandwerendheid bezit van ten minste 30 minuten - de vuurbelasting in/van het object zeer beperkt is - het object niet groter is dan 50 m².

De gebruiker van de bakwagen dient ervoor zorg te dragen dat zijn mobiele bakwagen voldoet aan de volgende voorwaarden.

- 2. Inrichting.**
 - a. Open vuur in de vorm van onder meer kaarsen, lantaarns en lampionen zijn in de bakwagens niet toegestaan;
 - b. In de bakwagens mogen geen spuitbussen aanwezig zijn;
 - c. In de bakwagens mogen geen versieringen van licht brandbaar materiaal, zoals papier, stro en diverse kunststoffen worden toegepast;
 - d. In en rond de bakwagens mag uitsluitend gebruik worden gemaakt van elektrische verlichting welke zodanig aangebracht dient te worden, dat de armaturen niet in aanraking kunnen komen met brandbare materialen;
 - e. Het hebben van open vuur ter bereiding van gerechten of voor andere verwarmings-doeleinden, anders dan in speciaal daarvoor ingerichte en vervaardigde apparatuur, is niet toegestaan.
- 3. Constructie.**
 - a. De basisconstructie van de bakwagen dient van materialen te zijn vervaardigd, die bij verhitting niet onmiddellijk vlam vatten of bezwijken;
 - b. De verwarmingsapparatuur dient te worden opgesteld op onbrandbaar en de warmte slecht geleidend materiaal en moet tenminste 30 cm. verwijderd staan van brandbare verticale afscheidingen of wanden.

4. Brandstof.

- a. Het gebruik van L.P.G., anders dan voor het voortbewegen van voertuigen is niet toegestaan;
- b. Drukhouders zoals gasflessen en -tanks voor butaan en/of propaan moeten zijn goedgekeurd door de Dienst van het Stoomwezen;
- c. Indien de apparatuur gevoed wordt door een door het Energie- en Waterbedrijf te leveren energievorm, dan dient aan de voorwaarden van dit bedrijf te worden voldaan;
- d. De verwarming mag geschieden door middel van vaste brandstof welke dan ontstoken dient te worden door middel van daarvoor geschikte ontstekingsblokjes van vaste brandstof. Het gebruik van vloeibare aansteekmiddelen, zoals spiritus, benzine etc. is niet toegestaan.

5. Gasopslag.

- a. **De voor de bakinrichtingen (bak- en braadinstallatie's, frietkraam, loempiakraam, gebakkraam, visbakkerijen, barbeques e.d.) te gebruiken gasflessen mogen niet meer dan een gezamenlijke maximale waterinhoud van 115 liter hebben;**
- c. De afstand tussen de voorraad gasflessen (opslagplaats) en een gebouw en/ of inrichting moet minimaal 5 meter bedragen, tenzij tussen de opslag en het gebouw en/ of inrichting en de omgeving hiervan een weerstand tegen branddoorslag en brandoverslag van ten minste 30 minuten aanwezig is.
- d. De gasflessen/-tanks moeten zodanig opgesteld zijn dat:
 - kranen/aansluitpunten zich aan de bovenzijde bevinden;
 - zij niet voor het publiek bereikbaar zijn;
 - zij bij brand gemakkelijk af te sluiten en te verwijderen zijn of bij brand geen enkel gevaar kunnen lopen;
 - geen gevaar aanwezig is voor verhitting van de flessen/tanks, door kunstmatige omstandigheden;
- e. Redelijkerwijze kan worden aangenomen dat eventueel lekgas niet in een besloten ruimte kan binnendringen;
- f. In de bakwagens mag in dezelfde ruimte, als waarin de bak- en braadapparatuur staat opgesteld, geen houders voor tot vloeistof verdichte gassen aanwezig zijn of worden gebruikt;
- g. Indien de opslagruimte van de gasflessen deel uitmaakt van de bakwagen dient deze ruimte aan het volgende te voldoen:
 - de ruimte mag uitsluitend voor opslag van de gasflessentank worden gebruikt;
 - de vloer, wanden en plafondconstructie van de opslagruimte dienen 30 minuten brandwerend te zijn uitgevoerd;
 - de ruimte mag uitsluitend aan de buitenzijde van de bakwagen toegankelijk zijn en moet door middel van een deur of luik zijn afgesloten;
 - de ruimte moet direct op de buitenlucht zijn geventileerd door middel van een opening van tenminste 1 dm. Deze opening moet zo laag mogelijk in de wand van de ruimte of in de bodem zijn aangebracht;
- h. Lege gasflessen moeten direct worden afgevoerd naar een niet voor publiek toegankelijke plaats;

- 6. Gasleidingen en - appendages.**
- a. Indien de afstand tussen de gasfles(sen) en het gebruikstoestel groter is dan 1 m., dan dient deze verbinding te worden uitgevoerd in 12 mm. koperbuis;
 - b. Het gedeelte tussen de gasfles en het reduceerventiel mag d.m.v. een flexibele, speciaal voor deze gassoort bestemde, slang tot stand worden gebracht. Deze slang mag maximaal 1 m. lang zijn;
 - c. Voor het hoge-druk gedeelte (verbinding fles op de vaste gasleiding) dient een hoge-drukslang te worden toegepast. Uitvoering cfm. NEN 5654. Op de slang dient de aanduiding te staan BUTAANGASSLANG B-8-NEN 5654 OF PROPAANGASSLANG P-16-NEN 5654, de nominale middellijn en het jaar van fabricage in cijfers en letters van tenminste 4 mm. hoogte. De kleur van de slang dient oranje te zijn. De slang mag maximaal 1 m. lang zijn. De leeftijd van de slang mag maximaal 2 jaar zijn;
 - d. Voor het lage-druk gedeelte (verbinding aansluitkraan op verbruikstoestel) dient een lage-drukslang te worden toegepast. Uitvoering cfm. NEN 5658. op de slang dient de aanduiding te staan BUTAANGASSLANG - NEN 5658 OF PROPAANGASSLANG - NEN 5658, 0,05 BAR en het jaar van fabricage in cijfers en letters van tenminste 4 mm hoogte. De slang mag maximaal 1 m. lang zijn. De leeftijd van de slang mag maximaal 2 jaar zijn;
 - e. De gaslangen dienen zowel aan de gasflessen als aan de toestellen voor kook- of bakdoeleinden te worden bevestigd door middel van slangklemmen;
 - f. Bij twee- of drie-flessen installaties dient aan de volgende voorwaarden worden voldaan:
 - tussen de verzamelleiding en de hoofdleiding dient een hoofdkraan te worden aangebracht. Deze hoofdkraan moet zich in de gasopslagruimte bevinden;
 - tussen de hoofdkraan en de verzamelleiding dient een reduceerventiel te zijn aangebracht. Bij toepassing van een reduceerventiel met afblaasventiel dient het gas d.m.v. een leiding naar buiten worden afgevoerd;
 - g. De leeftijd van het reduceerventiel mag maximaal 5 jaar zijn;
 - h. Indien de bak en braadapparatuur is voorzien van een mechanische afzuiging voor de afvoer van rookgassen en/of een mechanische toevoer van verbrandingslucht, dienen de volgende voorzieningen in de genoemde volgorde zijn aangebracht:
 - afsluiter t.p.v. het gebruikstoestel;
 - magneetventiel;
 - reduceerventiel.
 - i. Indien de bak en braadapparatuur niet is voorzien van een thermische beveiliging, dienen de volgende voorzieningen in de genoemde volgorde zijn aangebracht:
 - afsluiter t.p.v. het gebruikstoestel;
 - B-klep;
 - reduceerventiel.

7. Elektrische installatie

- a. De elektrische installatie moet voldoen aan de norm NEN 1010 en de nadere eisen van het plaatselijke energiebedrijf.
- b. De elektrische installatie moet zijn voorzien van groepszekeringen en een aardlekschakelaar met een nominale aanspreekstroom van ten hoogste 30 mA.
- c. De verplaatsbare leiding (verlengsnoer) van een bakkraam/bakwagen naar een aansluitpunt voor elektriciteit moet:
 - minstens 3 aderig zijn, met een nominale kerndoorsnede van 2½ mm²;
 - zijn beschermd door een ommanteling van neopreen, die geen beschadigingen of gebreken vertoont.
- d. De lengte van de verplaatsbare leiding (verlengsnoer) mag ten hoogste 5 m bedragen en moet geheel zijn uitgerold.
- e. De plaats en de bevestiging van de verplaatsbare leiding (verlengsnoer) moet zodanig zijn, dat er niemand over kan struikelen.

8. Blusmiddelen.

- a. Bij de verwarmingsapparatuur dient onder handbereik een blusapparaat met een inhoud van 6 kg poeder of koolzuursneeuw, geschikt voor het blussen van branden van het type A,B en C aanwezig te zijn. De blustoestellen dienen van een rijkskeurmerk te zijn voorzien;
- b. De blusapparaten dienen eenmaal per 2 jaar gekeurd te zijn conform NEN 2559, uitgave 2001, ten bewijze waarvan een keuringsbewijs aanwezig dient te zijn;
- c. Indien met de verwarmingsapparatuur olie of vet wordt verwarmd, dan dienen in de onmiddellijke nabijheid van de verwarmingsapparatuur goed passende en hanteerbare deksels aanwezig te zijn om pannen of vaatwerk met oververhit of brandend vet of olie af te dekken.

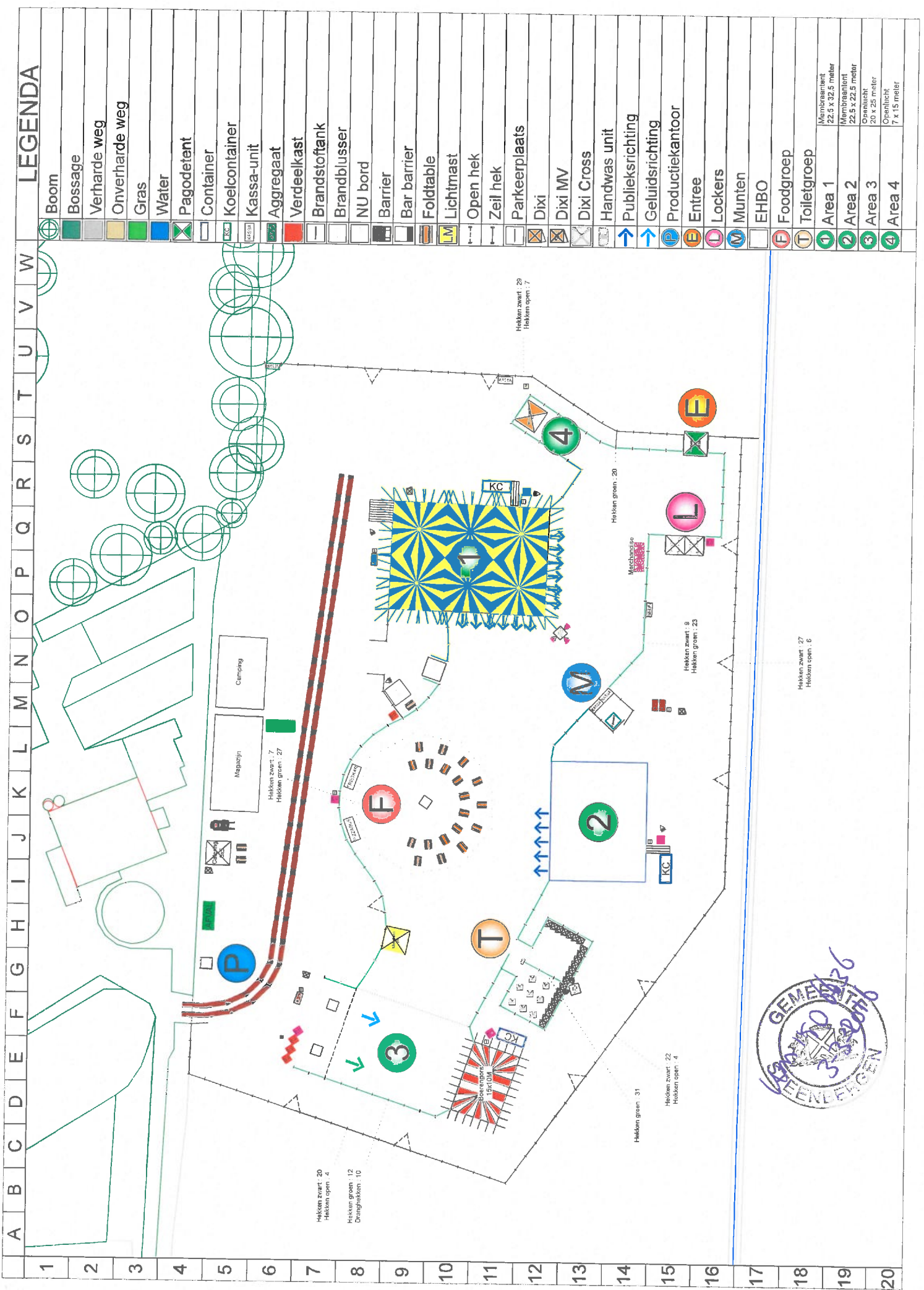

LEGENDA

	Boom
	Bossage
	Verharde weg
	Onverharde weg
	Gras
	Water
	Pagodetent
	Container
	Koelcontainer
	Kassa-unit
	Aggregaat
	Verdeekast
	Brandstoftank
	Brandblusser
	NU bord
	Barriër
	Bar barrier
	Foldtable
	Lichtmast
	Open hek
	Zeil hek
	Parkeerplaats
	Dixi
	Dixi MV
	Dixi Cross
	Handwas unit
	Publieksrichting
	Geluidsrichting
	Productiekantoor
	Entree
	Lockers
	Munten
	EHBO
	Foodgroep
	Toiletgroep
	Area 1
	Area 2
	Area 3
	Area 4



Hekken zwart : 27
Hekken open : 6

Hekken groen : 20

Hekken zwart : 9
Hekken groen : 23

Hekken zwart : 22
Hekken open : 4

Hekken zwart : 20
Hekken open : 4

Hekken groen : 12
Draahekken : 10

Hekken zwart : 29
Hekken open : 7

Hekken groen : 31

Draaiboek

BASSRULERS

OUTDOOR FESTIVAL 2015

In combinatie met Steenbergen Live!

27 & 28 mei 2016



Auteur:

2K Music

Datum:

02-12-2016

INHOUDSOPGAVE

1.	De organisatie	3
	1.1. 2K Music	3
	1.2. Nieuwe locatie en opzet	3
2.	Openbare orde en veiligheid	4
	2.1. Toezicht op de openbare orde	4
	2.2. Handhaven van de openbare orde	4
	2.3. Crowdmanagement en crowdcontrol	4
	2.3.1. Toevoer van bezoekers	5
	2.3.2. Afvoer van bezoekers	5
	2.3.3. Spreiding van bezoekers over het terrein	6
	2.3.4. Creëren van loop- en noodroutes	6
	2.3.5. Communicatie aan bezoekers	7
	2.4. Bewaking / beveiliging	7
	2.5. Toegangscontrole	8
	2.6. Brandveiligheid	8
	2.7. Bereikbaarheid hulpdiensten	9
3.	Verkeer en vervoer, bereikbaarheid	10
	3.1. Bereikbaarheid	10
	3.2. Vervoer	10
	3.3. Parkeren	10
4.	Gezondheid en hygiëne	13
	4.1. EHBO	13
	4.2. Drinkwatervoorzieningen	13
	4.3. Sanitaire voorzieningen	13
	4.4. Chill-out	13
	4.5. Weersomstandigheden	13
5.	Milieuzorg, geluid en leefbaarheid	15
	5.1. Geluid	15
	5.2. Afvalverzameling	15
6.	Indeling evenemententerrein	16
7.	Drank en horeca	17
	7.1. Ontheffing Drank- en Horecawet	17
	7.2. Voedselveiligheid	17
8.	Communicatie	18
	8.1. Informatie aan omwonenden / bedrijven	18
	8.2. Communicatie aan bezoekers	18
	8.3. Klachten	18
	8.4. Reclame	18
9.	Evaluatie	19
10.	Steenbergen Live	20
	Bijlage 1: Belangrijke adressen en telefoonnummers	21
	Bijlage 2: Maatregelen ter voorkoming van alcohol- en drugsongevallen	22
	Bijlage 3: Huisreglement	23
	Bijlage 4: Calamiteitenplan	24

1. DE ORGANISATIE

1.1. 2K Music

2K Music is gevestigd in Sint-Maartensdijk en wordt geleid door Van 2003 tot 2010 was deze ondernemer mede-eigenaar van J&E Entertainment v.o.f., de organisatie die in voorgaande jaren de organisatie van o.a. Bassrulers Outdoor voor zijn rekening nam.

2K Music houdt zich met name bezig met het organiseren van evenementen, het ontwikkelen van concepten voor uitgaanscentra en het verzorgen van drive-in shows. 2K Music zal voor de organisatie van Bassrulers Outdoor dezelfde werkwijze blijven hanteren als in het verleden. Een groot aantal vrijwilligers van voorgaande jaren blijft ook weer betrokken bij de komende evenementen.

2K Music (en in het verleden J&E Entertainment) heeft o.a. evenementen georganiseerd in:

- Zaal Havenzicht, St-Annaland
- Zaal Rex, Essen (Be)
- Den Enghel, Bergen op Zoom
- Discotheek Castel, Putte (Be)
- Zalencentrum de Raayberg, Bergen op Zoom
- Discotheek Zalinaz, Etten-Leur
- Werkhaven, Nieuw-Vossemeer
- Evenemententerrein De Boulevard, Bergen op Zoom
- Poppodium Gebouw T, Bergen op Zoom
- Zalencentrum de Stoelemat, Bergen op Zoom
- Zalencentrum de Parel, Fijnaart

Nadat de afgelopen 10 jaar het aantal dancefestivals gestaag groeiden zagen wij ook kansen in deze regio. In goed overleg met de gemeente Steenberg en Stichting Borstock is in 2007 de aanzet gegeven voor een 1^e editie van het Bassrulers Outdoor Festival.

Na deze geslaagde 1^e editie verliepen ook de daaropvolgende edities goed en groeiden de bezoekersaantallen gestaag en inmiddels is het festival niet meer weg te denken bij de regionale danceliefhebbers.

1.2. Nieuwe locatie en opzet

Na 25 jaar Borstock en 8 jaar Bassrulers Outdoor aan de Werkhaven in Nieuw-Vossemeer moesten wij als organisatie in 2015 op zoek naar een nieuwe locatie. Dit is Het Waterhoefke bij Steenberg geworden. Gevolg hiervan is wel dat de Stichting Borstock besloten heeft te stoppen. 2K Music is daarom in 2015 gestart met een nieuw evenement op de avond voor Bassrulers, onder de noemer Steenberg Live!

Dit evenement heeft een allround karakter, met bandjes en dj's in verschillende muziekstijlen vooral gericht op inwoners van de gemeente en omliggende lokale omgeving. Kortom, een evenement met voor ieder wat wils. We gebruiken deze avond 2 van de 3 area's. Hierdoor kunnen we maximaal 2200 bezoekers herbergen. We beginnen echter qua programmering in een kleinere opzet en we streven daarbij naar 900 a 1200 bezoekers.

In het draaiboek gaan we in 1^e instantie in op Bassrulers Outdoor, omdat dit het grootste evenement is. In principe geldt hetzelfde draaiboek ook voor Steenberg Live, alleen wordt dat dus op kleinere schaal georganiseerd. In het laatste hoofdstuk gaan we nog even specifiek in op Steenberg Live.

Data:

27 mei: Steenberg Live! – 19:00 u t/m 1:00 u

28 mei: Bassrulers Outdoor – 12:00 – 23:00 u

2. OPENBARE ORDE EN VEILIGHEID

2.1. Toezicht op de openbare orde

Op het festivalterrein gelden uiteraard alle normaal geldende wetten. Er zal toezicht gehouden worden door een professioneel beveiligingsbedrijf, wat op zijn beurt weer direct in contact zal staan met de lokale politie. Deze controleert zoals ook gebruikelijk vooral preventief buiten het festivalterrein.

2.2. Handhaven van de openbare orde

Handhaving binnen het festivalterrein is in eerste instantie in handen van een door ons ingehuurd beveiligingsbedrijf, VEMO security. Naast het feit dat we er vanuit mogen gaan dat iedere bezoeker bekend is met alle landelijke wetten en normen zullen we op een hekwerkbanner aan de voorzijde van het terrein het huisreglement vermelden.

Kernpunten hierbij zijn:

- het is verboden om drugs te bezitten, te gebruiken of te verhandelen
- wapens of andere voorwerpen die als wapen kunnen worden gebruikt zijn ten strengste verboden om in uw bezit te zijn

Het complete huisreglement is toegevoegd in bijlage 3.

2.3. Crowdmanagement en crowdcontrol

Logischerwijs brengt een groot aantal mensen die samenkomen op één plaats een groter risico met zich mee. Daarom is een systematische planning hoe om te gaan met het begeleiden van de bezoekers een vereiste. Allereerst hebben we daarom een profielschets gemaakt van onze bezoekers: We gaan uit van een bezoekersaantal tussen de 1600 en de vastgestelde maximale 3000 personen. Op basis van het voorgaande jaar en gelijksoortige evenementen verwachten we dat 60% mannelijke en 40% vrouwelijke bezoekers. De gemiddelde leeftijd van de bezoekers ligt op 22 jaar. De verdeling van bezoekers naar leeftijd wordt in onderstaande tabellen weergegeven:

Leeftijd	Percentage	Absoluut
16	3%	38
17	8%	85
18	7%	79
19	11%	118
20	9%	97
21	9%	91
22	8%	85
23	6%	66
24	6%	65
25	6%	65
26	5%	52
27	3%	32
28	3%	30

Verdeling tijdens Bassrulers Outdoor, 22-05-2010 Werkhaven Nieuw-Vossemeer Bron: www.partyflock.nl

2.3.1. Toevoer van bezoekers

Het festival kan bereikt worden via de rotonde tussen de Halsterseweg en de Rondweg Oost. De oprit naar het parkeerterrein ligt gelijk aan de Hoogstraat. Feit is dat een massale gelijktijdige stroom van bezoekers voor veel problemen en opstoppingen zou kunnen zorgen op de rotonde.

Onder andere om dergelijke problemen te voorkomen willen wij het evenement reeds om 12.00u laten beginnen. Rond deze tijd zal het terrein geopend worden en zal er door een regionale (dus minder

bekende dj) gestart worden met het draaien van muziek. Om het uur a 1,5 uur is er een wisseling van de dj en vanaf ca 14.30u zullen ook nationale en internationale bekende dj's hun opwachting maken. Elke dj heeft ook zijn eigen stijl en een eigen schare 'fans'. Door deze opbouw in de artiesten line-up en de vroege start verwachten we een gespreide aankomst van de bezoekers.

We verwachten zowel bezoekers per auto, per fiets en brommer als via openbaar vervoer. Een aantal parkeerwachters zal worden aangesteld om deze stroom in goede banen te leiden. We komen hier in het volgende hoofdstuk uitgebreid op terug.

2.3.2. Afvoer van bezoekers

Hierbij geldt hetzelfde als bij de toevoer. Een gespreid vertrek van de bezoekers is van groot belang om zoveel mogelijk opstoppingen etc te voorkomen. Omdat we reeds om 23:00u stoppen verwachten we iets minder gespreide uitstroom als in Nieuw-Vossemeer. De ervaring leert echter dat bezoekers vanaf 21:00u besluiten te vertrekken. Door dit jaar een uur eerder te starten en door het vroeger programmeren van populaire artiesten hopen we echter nog meer een dagfestival te worden. En hoe eerder de bezoekers arriveren, hoe eerder ze ook weer zullen vertrekken, waardoor we zoveel mogelijk een piek na 23:00u willen voorkomen.

We zullen dit jaar ook de security instructies geven om niet te snel het terrein leeg te vegen en om toezicht te houden op het parkeerterrein tot alle bezoekers het terrein verlaten hebben.

In de praktijk zal de afvoer van bezoekers altijd wat drukker verlopen dan de toevoer, omdat de spreidingstijd van de afvoer altijd korter zal zijn, van ca 21.00 u tot 23.30 u. De parkeerwachters blijven echter tot het einde actief zodat zij voor structuur zorgen op de parkeerplaats te laten vertrekken.

2.3.3. Spreiding van bezoekers over het terrein

Het terrein zelf is ca 100 x 100 m. Alle tenten en faciliteiten bevinden zich aan de randen, zodat iedereen zich vrij kan verplaatsen en er ruimte genoeg is voor iedereen. Vanaf het middenterrein zijn alle bestemmingen makkelijk te bereiken. De meeste bezoekers zullen zich uiteraard in de tenten en bij het openluchtpodium bevinden. Bij slecht weer streven we ernaar voor alle bezoekers plaats te hebben in de 2 tenten. Bij goed weer zal er veel meer gebruik gemaakt worden van het buitenpodium en binnenterrein, wat groot genoeg is om te ontspannen en te zonnen etc.

Voorkomen van overcrowding:

Teveel mensen op te weinig plek vergroot het risico op onderlinge irritaties. Het terrein op zich is groot genoeg. Overcrowding zou vooral kunnen voorkomen als (vrijwel) alle bezoekers gelijktijdig in de tenten willen verblijven, wat zou kunnen bij slecht weer.

De grootste tent heeft een grootte van 32,5 * 22,5 m. Met aftrek van het podium en de bar blijft er een publieksruimte over van 24,5 m * 18,5 m = 453,25 m².

Indien het aantal (nood)deuren het toelaat is 4 bezoekers per m² het toegestane maximum volgens de brandweer. Om irritaties te voorkomen en omdat wij uitgaan van een dansende menigte houden wij in onze berekeningen vast aan maximaal 3 mensen per m². In de grootste tent is dan dus plaats voor 1360 personen.

De iets kleinere tent heeft een oppervlakte van 20 * 25 m. Met aftrek van podium en bar blijft er hier een publieksruimte over van 16 * 19 m = 304 m². Dit komt neer op 912 bezoekers.

Met de huidige afmetingen kunnen we in ieder geval in beide tenten 2272 bezoekers herbergen uitgaande van 3 dansende bezoekers per vierkante meter, waar 4 per vierkante meter is toegestaan, zodat zonder overcrowding iedereen een droog plekje heeft indien het evenement uitverkocht is en we slecht weer hebben. Uitgaande van 4 bezoekers per vierkante meter is de capaciteit van de tenten 3029 personen.

Aangezien het evenement tot nu toe maximaal 2000 bezoekers trok de afgelopen jaren verwachten we dat dit ruim genoeg is. Mocht er dit jaar een run op kaarten ontstaan, overwegen we alsnog een grotere 2^e tent te plaatsen.

2.3.4. Creëren van loop- en noodroutes

Het festivalterrein ligt op een weide van 500 meter bij minimaal 100 meter breed. Het middengedeelte zal gebruikt worden als omheind festivalterrein. Aan de voorzijde van de weide wordt een parkeerterrein ingericht. Aan deze zijde bevindt zich ook de hoofdingang van het terrein.

Omdat alle faciliteiten aan de rand van het terrein liggen is een grote open ruimte aan de kant van het kanaal. Bij calamiteiten zal deze vlakte dienen als verzamelterrein waar iedereen naartoe kan stromen. Dit terrein is groot genoeg om alle bezoekers te herbergen. Extra nooduitgangen van het terrein af zijn daarom niet noodzakelijk maar worden op verschillende plaatsen toch gecreëerd.

Er zal echter ook een nooduitgang geplaatst worden aan de achterzijde van het terrein, terwijl aan de zuidkant van het terrein een backstagepoort zal komen. Alle bezoekers mogen alleen gebruik maken van de oprit direct aan de Hoogstraat. Nooddiensten en dj's kunnen het terrein echter bereiken via een oprit van de straat Waterhoefke.

De twee tenten hebben behalve een ingang ook een aantal nooddeuren. Deze deuren zijn voorzien van een lichtgevend nooduitgangbordje.

2.3.5. Communicatie aan bezoekers

Omdat het voor danceliefhebbers een nieuw terrein is zullen we vooraf via social media en onze website de bezoekers uitgebreid in de aanloop naar het evenement informeren over het terrein en het evenement. De nadruk ligt hierbij op:

- Het zero-tolerance beleid dat tijdens het evenement van kracht is.
- Informatie omtrent de parkeermogelijkheden en een duidelijke routebeschrijving.
- De volgorde van de programmering van de artiesten.

2.4. Bewaking / beveiliging

2K Music werkt met professioneel gecertificeerde security die ervaring heeft met dance events. De professionele security zorgt voor uitstraling (wat preventief werkt) en zij hebben ervaring met de doelgroep op het gebied van fouilleren, crowdmanagement, overzicht houden en het tijdig ingrijpen bij kleine opstootjes. We willen graag enkele toezichthouders aan het team toevoegen die rondes rond het terrein lopen (met name aan de achterzijde van het terrein bij de schapenweide).

Alle voorgaande edities heeft VEMO security zorg gedragen voor de beveiliging.. In Bergen op Zoom hebben we al op diverse evenementen naar beider tevredenheid met elkaar samengewerkt. Na een eerste overleg heeft Jos Verhoeven van VEMO voor 2007 het volgende plan opgesteld dat te vinden is op de volgende pagina.

Belangrijkste zaken waarbij rekening wordt gehouden tijdens alle edities:

- 1 beveiligingsmedewerker op 150 bezoekers
- 2 vrouwelijke security medewerkers voor de foullering
- Personeel komt opbouwend gedurende de dag aan en gaat ook geleidelijk weer weg

Buiten de beveiliging van VEMO zullen een x-aantal toezichthouders worden ingezet, die alleen een passieve functie hebben tijdens het evenement.

Dit plan is gebaseerd op een bezoekersaantal van ongeveer 1500 personen.

De leeftijd ervan zal rond de koers van 19 jaar liggen, dus veel jeugd zoals wij dat noemen.

De minimum leeftijd word gehandhaafd vanaf 16 jaar, waarbij dus voor binnenkomst legitimatie word verplicht, en dus ook gecontroleerd zal worden.

Wij zijn uitgegaan van 10 beveiligingsmensen en tevens zullen er ook toezichhouders van Frans Witkam aanwezig zijn. Het zal een opbouwend beveiligingsprogramma worden van het personeel van VEMO worden, waarbij in de middag wat minder beveiligingsmensen zullen staan, maar naarmate de middag verstrikt zullen de overige beveiligingsmensen zich toevoegen zodat met de topdrukte alle beveiligingsmensen aanwezig zullen zijn om de orde te handhaven.

De beveiliging bij de ingang zal werken met dranghekken, zodat men daar twee sluizen heeft 1 voor ingaand publiek en 1 voor uitgaand publiek. Het binnenkomen publiek zal gecontroleerd worden op legitimatie, bezit van wapens en drugs en zelf meegenomen drank.

Het uitgaande publiek zal verzocht worden om de plastic bekertjes daar te laten (dus graag wat afvalcontainers) zodat de omgeving mooi schoon blijft. Op de drukste momenten staan er 4 beveiligingsmensen te fouilleren, dit i.v.m. een snelle doorstroom, tevens zal er beveiliging bij de kassa staan.

Na de drukke periode gaan er 2 beveiligers de grote tent in. Bij alle in- en uitgangen zal beveiliging staan (uiteraard staan alle beveiligers met elkaar in verbinding), in de kleine tent zaal 1 beveiligers aanwezig zijn, en in de grote tent zullen er 6 beveiligers staan op moment van de topdrukte. Waarbij de beveiligers op verhogingen staan dit dient voor het goede overzicht en indien nodig gelijk de plaats te kunnen traceren.

Bij (calamiteiten) problemen of wanorde worden mensen de toegang ontzegd, of bij ernstige vergrijpen word de politie verwittigd. De kleine tent stopt om 00.00 uur waarbij het publiek zich nog een half uur kan voegen in de grote tent, daar zal de muziek om 00.30 stoppen en het publiek kan dan rustig en geleidelijk het terrein (zonder plastic bekertjes) verlaten.

Indien mogelijk zouden wij als bedrijf VEMO nog graag een gesprek hebben met de heer de Politie, dit dient voor een goede samenwerking om dit evenement tot een geslaagd avondje uit te laten worden voor iedereen.

Voor verdere informatie over onze werkwijze kunt u contact opnemen met de Politie te Bergen Op Zoom en vragen naar de heer Maarten van Poppel of Herman van de afdeling veilig uitgaan. En voor andere informatie of suggesties kunt u uiteraard altijd contact opnemen met ons bedrijf VEMO; tel. 0165-378164 of tel. 06-53666675 de heer Jos Verhoeven.

* bovenstaande opzet is grotendeels van toepassing op alle edities. Door de gestage groei van het evenement werden de afgelopen jaren stapsgewijs enkele extra beveiligers ingezet. Enkele dagen op voorhand van het evenement wordt aan de hand van de kaartverkoop definitief beslist over de inzet van het aantal beveiligers.

2.5. Toegangscontrole

Tijdens het evenement voeren we aan de entree een beleid van binnen = binnen. Bezoekers mogen dus niet in en uitlopen.

De entree bestaat uit maximaal 5 smalle ingangen, die van elkaar gescheiden zijn door bouwhekken. 1 ingang grenst aan de kassa, waar men nog een kaartje kan kopen. Bij de andere ingangen staan medewerkers waarbij de kaartjes gescand dan wel ingeleverd kunnen worden. Aan het eind van de gang staat bij elke ingang een erkende securitymedewerker die de bezoekers fouilleert en steekproefsgewijs controleert met een metaaldetector. Hierbij zullen minimaal 2 vrouwelijke medewerkers van VEMO actief zijn voor de fouillering van de vrouwelijke bezoekers. Hierbij worden ook tassen, portemonnees gecontroleerd.

Er wordt gecontroleerd op wapens, meegesmokkelde drank en drugs. Er geldt een zero-tolerance beleid dus alles wat men verboden bij heeft wordt in beslag genomen. De leeftijdscontrole zal eveneens door de security gebeuren.

2.6. Brandveiligheid

Wat betreft de brandveiligheid van de tenten wordt gewerkt met een gecertificeerd bedrijf / tenten. Tijdens het evenement zullen 2 brandwachten aanwezig om op te treden in het geval van brand. Zij leveren ons ook de benodigde en verschillende brandblussers.

We zullen dit jaar samenwerken met vrijwel alle leveranciers van voorgaande jaren. In de afgelopen jaren zijn er bij de inspectie van de Brandweer geen grote aandachtspunten aan het licht gekomen, waardoor wij dezelfde opzet blijven hanteren.

2.7. Bereikbaarheid hulpdiensten

De straat Waterhoefke wordt door een parkeerwachter geheel vrijgehouden van festivalbezoekers. De straat is alleen toegankelijk voor bewoners en betrokkenen bij het evenement (artiesten / personeel). Daarnaast dient deze weg als toegangsweg voor nooddiensten. Door deze weg zo veel mogelijk te ontlasten kunnen nooddiensten het terrein snel bereiken.

Dit kan via een oprit ter hoogte van ongeveer Waterhoefke 2. Deze oprit leidt naar het backstageterrein van het festival.

Door zoveel mogelijk samen te werken met dezelfde mensen, organisaties en instanties hebben we via de EHBO en security korte lijstjes (via mobiele telefoonnummers) richting de diverse hulpdiensten als ambulance, politie en brandweer.

3. VERKEER, VERVOER EN BEREIKBAARHEID

3.1. Bereikbaarheid

Voor het evenement zullen maximaal 3000 bezoekers toegelaten worden. Terugkijkende op andere jaren zijn er gelijktijdig in de omgeving geen andere grootschalige evenementen. Omdat het terrein gelegen is naast een provinciale weg (Halsterseweg) is de bereikbaarheid goed, vanuit zowel Zeeland als Brabant. Zowel per auto als per fiets of brommer is het terrein makkelijk bereikbaar.

Door veel afslaand verkeer op de rotonde aan het einde van de Halsterseweg van bezoekers die willen parkeren is het op deze provinciale weg waarschijnlijk wat drukker en rommeliger als normaal. Anderzijds wordt sinds de opening van de A4 deze weg deels ontlast en voorzien we dus geen problemen.



3.2. Vervoer

Hoewel het aantal bezoekers van Bassrulers de laatste jaren stabiel tussen de 1700 en 2000 zit, hebben we een scenario opgesteld voor het maximale aantal bezoekers. Zodat we erop voorbereid zijn deze vervoersstroom in goede banen te leiden.

Het grootste deel van onze bezoekers komt uit de directe omgeving, maar het evenement heeft ook een regionale aantrekkingskracht. Uit onze cijfers van de laatste jaren blijkt dat 18% van de bezoekers als bestuurder van een auto komt. Gemiddeld komen auto's met 3,5 bezoekers per auto. Uit de directe omgeving komen ook bezoekers met de fiets, brommer of zelfs lopend.

In de oude situatie in Nieuw-Vossemeer was het niet mogelijk het evenement met openbaar vervoer te bezoeken, terwijl dit landelijk wel een trend is. Vaak zijn dagfestivals met een goede OV-verbinding ideaal op deze manier te bezoeken gezien de vroege openings- en sluitingstijden. Op de nieuwe locatie ligt vlakbij het terrein een bushalte, dus we verwachten dit jaar wel bezoekers die met openbaar vervoer zullen reizen. We zien dit ook als een kans op een toename van bezoekers en tegelijkertijd verwachten we dat er gemiddeld gezien minder bezoekers met de auto komen. (al gaan we in onze berekening m.b.t. voldoende parkeergelegenheid voorlopig uit van de oude situatie)

Als laatste zien we jaarlijks dat een grote groep jongeren gehaald en gebracht wordt door zowel ouders/familie, terwijl er ook veel taxi's heen en weer rijden en vaak ook enkele georganiseerde taxibusjes of touringcars. Wij gaan uit dat de bezoekers op de volgende manieren ons evenement bezoeken (uitgaande van het maximaal aantal bezoekers (3000) en gekeken naar de voorgaande jaren):

Vervoersmiddel:	Aantal bezoekers:
Auto	1925
Fiets / brommer / lopend	550
Taxi / OV	525

3.3. Parkeren

In het uiterste geval verwachten we dus 1925 bezoekers die per auto komen. Hierbij gaan we uit van 3,5 personen per auto. Dit komt dus neer op 550 auto's. Het gehuurde weiland van dhr A. Lauwerijssen is circa 6 a 7 hectare groot en dus groot genoeg om zowel als festivalterrein en parkeerplaats te dienen. Het voorste deel (grijze vlakken) aan de zijde van de rotonde wordt parkeerterrein. We overwegen nog wel om langs de lange zijde een sluis langs de festivalweide te maken, zodat bij grote drukte ook nog aan de achterzijde van het terrein geparkeerd kan worden.

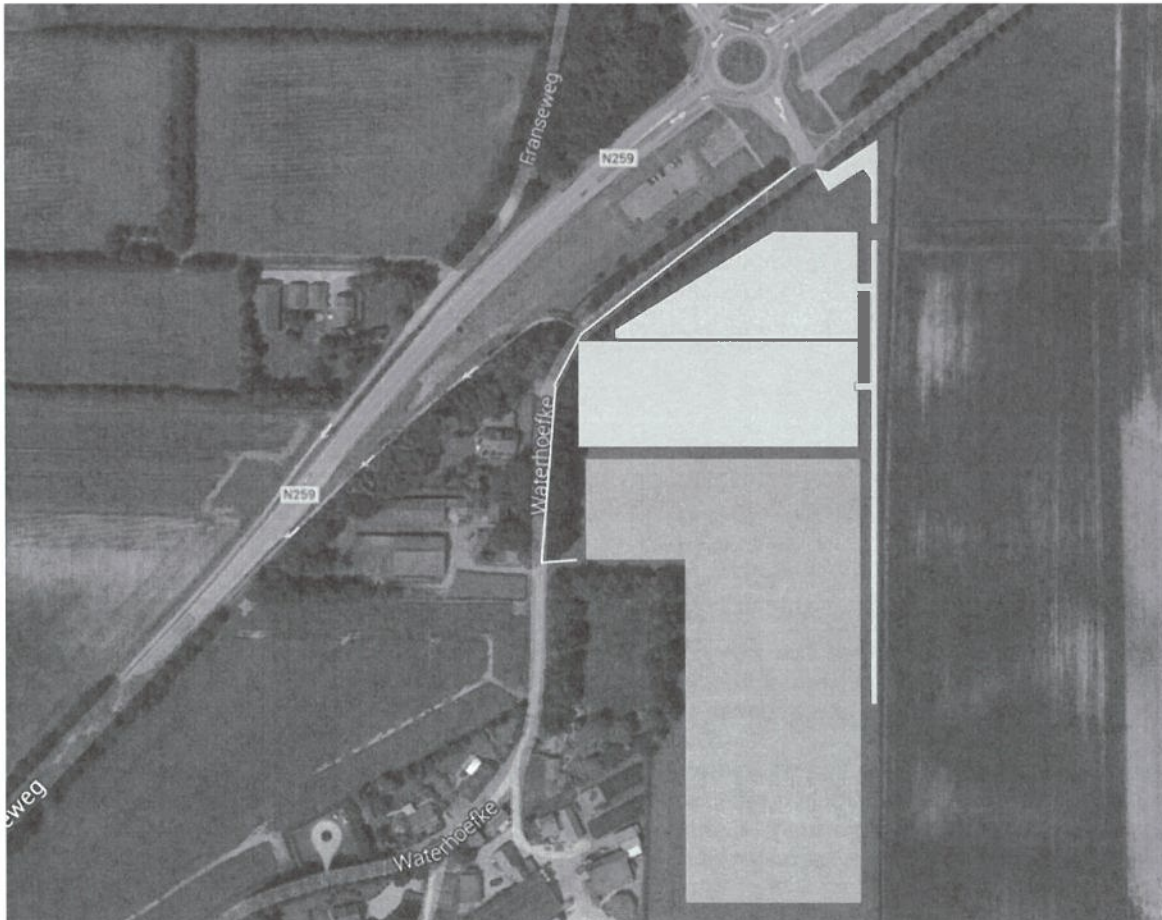

Er zijn meerdere scenario's denkbaar voor de aan- en afvoerroutes van bezoekers. We hebben de omgeving geïnspecteerd en volgens ons is dit het best denkbare scenario:

Met de voltooiing van de nieuwe snelweg is de bereikbaarheid van het terrein straks optimaal. Uiteindelijk zullen bezoekers uit diverse richtingen uitkomen op de N259. Bij de rotonde nemen de bezoekers de afslag Moerstraten. In het verlengde van deze korte weg ligt bij de T-splitsing de eerste dam naar het parkeerterrein. Deze oprit willen we zowel gebruiken als oprit als afrit van het parkeerterrein. De belangrijkste reden hiervoor is dat we Waterhoefke zoveel mogelijk willen ontlasten. Dit is een smalle weg met veel bomen langs de weg en met opritten naar enkele boerderijen. Het lijkt ons het verstandigst om deze eenrichtingsweg alleen voor bestemmingsverkeer te gebruiken zodat hier dus geen bezoekers kunnen komen.

Het grootste knelpunt is dan het gevaar voor opstoppingen omdat de weg tussen de rotonde en de oprit maar ca 50 meter lang is. We willen daarom de controle en betaalpost op het parkeerterrein niet gelijk bij de ingang maken maar ca 100 meter verderop. Via een met lint afgezette sluis willen we de bezoekers langzaam het terrein op laten rijden tot deze post. Op deze manier creëren we op de drukke momenten een wachtrij op het parkeerterrein zelf, zodat op de rotonde zelf geen opstopping kan ontstaan.

In de wachtrij is plaats voor ca 20 auto's. Uit onze bezoekersstatistieken blijkt dat 80% van de bezoekers arriveert tussen 12:00u en 17:00u. Voorts is gebleken dat 18% van onze bezoekers bestuurder is van een auto (we verwachten dat dit percentage nu zelfs lager zal worden door de meer centrale ligging). Gemiddeld trok Bassrulers de afgelopen jaren 2000 bezoekers. Uitgaande van een ruime marge van 2500 bezoekers kom je dan aan 450 auto's, waarvan 80% (=360 auto's) arriveert voor 17:00u. Dit zijn 72 auto's per uur. De gemiddelde doorlooptijd per auto (stoppen, betalen, aanwijzingen krijgen) duurt ca 40 seconden. Dit betekent dus dat we 90 auto's per uur kunnen verwerken.

In de praktijk is er natuurlijk altijd sprake van pieken en dalen bij het arriveren, maar we denken op deze manier genoeg marge te hebben om ten allen tijde de doorstroming van de N259 te kunnen garanderen.

We willen met behulp van verkeersregelaars de doorstroming ten allen tijde begeleiden. We denken hierbij aan parkeerwachters bij de afslag Waterhoefke (om alleen bestemmingsverkeer toe te laten), bij de oprit (voor geleidelijke doorstroming en managen verkeersstroom naar en vanuit Moerstraten) en op het parkeerterrein zelf voor het ordelijk plaatsen van de auto's.

Vertrekroutes

Vrijwel alle bezoekers arriveren voor 20:00u op het festival. De vertrekkstream komt meestal rond 21:00u op gang. We willen de bezoekers via dezelfde dam laten vertrekken en op het parkeerterrein wachtrijen creëren, waarbij de verkeersregelaars zorgen voor een geleidelijke afvoer van de bezoekers richting de rotonde.

De afvoer van de bezoekers vindt plaats tussen 21:00 en 00:00u. Deze periode is iets korter dan de aanvoerperiode. Toch verwachten we weinig problemen, omdat de N259 door zowel het late tijdstip alsmede dat het een weekenddag is, niet zo druk zal zijn.

Toeleveranciers en nooddiensten

Vooraf voor de nooddiensten is het zeer belangrijk dat ze heel snel het evenemententerrein kunnen bereiken. Deze kunnen dan ook het terrein bereiken via Waterhoefke. Hier ligt de tweede dam naar de kavel, die ook direct grenst aan het evenemententerrein.

Voordelen:

- Ontlasten Waterhoefke, zodat de omliggende boerderijen geen last hebben van de toestroom van bezoekers en evt. ongenode gasten
- Zowel de toestroom als afvoer van bezoekers blijft heel overzichtelijk, omdat het op open terrein plaatsvindt. Waterhoefke is eenrichtingsverkeer, doordat het einde van de weg met paaltjes is dichtgezet. In dit scenario hoeven we ook geen afspraken te maken met de beheerder van de paaltjes om de doorstroom te bevorderen

- Scheiding bezoekersstroom en nooddiensten zorgt voor een 100% goede bereikbaarheid van het terrein

Nadelen:

- Bij extreme (meer dan verwachte) drukte kan er een opstopping ontstaan waardoor uiteindelijk de rotonde vast komt te staan. In onze ogen is dit vrij gemakkelijk te tackelen. Extreme drukte laat zich altijd voorspellen, omdat we vooral al kaarten verkopen (80% koopt een ticket vooraf). Indien het heel druk lijkt te worden kunnen we de controlepost op het parkeerterrein verplaatsen zodat we op het parkeerterrein een langere wachtrij kunnen creëren.

Aandachtspunten 2016:

Naar aanleiding van de evaluatie zal de organisatie in 2016 zorgdragen voor de volgende aandachtspunten:

- zorgen voor verlichting op het parkeerterrein (aangedreven door een stille aggregaat)
- zorgen voor rijplaten over de oprit naar het parkeerterrein
- Met het naar huis vertrekken van de bezoekers aan Bassrulers werden zij geconfronteerd met kerende bussen. Om dat alles in goede banen te leiden hadden verkeersregelaars hun handen vol. Voor een volgende editie moet de organisator ervoor zorgen dat de bussen zich voortaan opstellen aan de oude bushaltes (inhammen) aan de N257 vlak aan de rotonde (richting Bergen op Zoom).

4. GEZONDHEID EN HYGIËNE

4.1. EHBO

Tijdens het evenement zal één EHBO-post aanwezig zijn, deze zal bemand worden door 4 tot 8 personen, waarbij ten alle tijden wordt voldaan aan de richtlijn 1 EHBO'er per 750 tegelijk aanwezige bezoekers. Kijkende naar de maximale capaciteit van het evenement zal dit in ruim voldoende zijn. Omdat het in deze situatie een dancefeest betreft zal minimaal 1 van de dienstverlenende de benodigde kennis moeten hebben op het gebied van de gevaren met betrekking tot drugsgebruik. Verder is gewenst dat de overig EHBO'ers globale kennis hebben op dit gebied. In de EHBO-post zal het volgende aanwezig moeten zijn:

- Een ruim gesorteerde EHBO-koffer met materiaal voor EHBO-hulpverlening en EHBO-wagen
- Tafels, stoelen en drinkwater
- Communicatiemiddelen.
- In de nabije omgeving van de EHBO-post wordt een toilet geplaatst.

De EHBO-post zal voor bezoekers duidelijk aangegeven zijn op het evenemententerrein. De benodigde handelingen ten behoeve van de gezondheid van bezoekers geschied geheel in een afgesloten tent op het backstage terrein.

4.2. Drinkwatervoorzieningen

Zoals eerder genoemd zal binnen de EHBO-post drinkwater aanwezig zijn, drinkwater dat verkocht zal worden in de verschillende tenten.

4.3. Sanitaire voorzieningen

De organisatie neemt haar toiletten af bij Boels of Deltarent. Deze organisatie levert en reinigt de toiletten. Hier werd tijdens de afgelopen evenementen uitgegaan van 1 zuil op 150 bezoekers en 1 chemisch toilet op 100 bezoekers. Tijdens het evenement zal de verhouding mannen en vrouwen 60 om 40% zijn.

Bij een uitverkocht evenement van 2K Music zal dit neerkomen op het volgende:

- Mannen: Circa 1800 bezoekers: circa 12 zuilen en 8 chemische toiletten.
- Vrouwen: Circa 1200 bezoekers: circa 22 chemische toiletten

4.4. Chill-out

Onderstaand zijn 2 scenario's geschetst. In ieder scenario zal op het terrein voor de eetgelegenheden een chill-out ruimte gecreëerd worden aan de hand van houten banken en tafels.

Goede weersomstandigheden: Dan zal de gehele grasvlakte gebruikt worden als chill-out door de bezoekers evenals de chill-out waar men kan uitrusten en / of eten. Op het terrein zullen een dertigtal tafels en zestigtal banken geplaatst worden.

Slechte weersomstandigheden: In dit geval zal waar mogelijk een extra (pagode)tent over de gecreëerde chill-out bij de eetgelegenheden geplaatst worden, zodat men op ieder moment hiervan gebruik kan maken.

4.5. Weersomstandigheden

Gegevens maand Mei:

	<u>De Bilt</u>	<u>Eelde</u>	<u>Rotterdam</u>	<u>Maastricht</u>
Gemiddelde <u>temperatuur</u> in graden Celsius	12,7	11,9	12,5	13,0
Gemiddelde minimum temperatuur in graden Celsius	7,5	6,5	7,4	8,0
Gemiddelde maximum temperatuur in graden Celsius	17,6	17,0	17,0	17,8
Dagen met max temperatuur > 20 C	9	8	8	10
Gemiddelde <u>relatieve vochtigheid</u> in procenten	74	79	78	74
Gemiddelde neerslagduur in procenten van de tijd	5	5	6	6
Gemiddelde <u>neerslaghoeveelheid</u> in mm	61,5	57,5	52,2	63,8

Bron: KNMI, Langjarige gemiddelden 1971-2000

Wanneer men 3 dagen voor het evenement verwacht dat zich extreme weersomstandigheden gaan voordoen zal in overleg met politie / brandweer en gemeente gekeken worden welke aanpassingen nodig zijn. Tevens zullen de bezoekers voortijdig geïnformeerd worden over de weersomstandigheden en welke maatregelen zij hiervoor kunnen treffen qua kleding en dergelijke. Er is tijdens het evenement een garderobe dan wel kluisjes aanwezig waar men tegen betaling droge, extra of overbodige kleding kwijt kan.

Extra toelichting op bovenstaande punten uit hoofdstuk 4 zijn te vinden in Bijlage 4: Calamiteitenplan.

5. MILIEUZORG, GELUID EN LEEFBAARHEID.

5.1. Geluid

De organisatie zorgt ervoor dat de eventueel door de wetgever of gemeente opgelegde geluidsniveaus niet overschreden worden. Tijdens het evenement geldt een maximaal geluidsniveau van 70 dB bij de dichtstbijzijnde gevel.

Omdat wij als organisatie direct verantwoordelijk zijn voor eventuele geluidsoverlast zullen we hier preventief zelf controles op uitvoeren. Hiervoor is een verantwoordelijke aangesteld binnen de organisatie. Hij zal tijdens het evenement op de diverse meetpunten met een IEC 651 type II geluidsmeter zijn metingen verrichten en zonodig de geluidsinstallatie bij (laten) sturen.

5.2. Afvalinzameling

Afvalcontainers zullen geplaatst worden uit het zicht van de bezoekers op het backstage terrein. Op het evenemententerrein zelf zullen afvalbakken geplaatst worden voor met name het afval gegenereerd bij het eten en drinken.

In de twee dagen na het festival wordt het festival afgebroken en het terrein opgeruimd en schoongemaakt. Ook de toegangswegen worden in de twee dagen daarna van eventueel zwerfafval ontdaan. Indien alles gereed is wordt het terrein weer overdragen aan Rijkswaterstaat.

Voor de verwerking van het afval wordt SITA of een ander afvalverwerkingsbedrijf ingeschakeld, waar 2K Music al een zakelijke relatie mee heeft.

Het bedrijf Boels zorgt voor sanitaire voorzieningen (chemische toiletten), en de verwerking van het hierbij vrijgekomen afval.

6. INDELING EVENEMENTENTERREIN

Momenteel zijn we nog bezig met het vastleggen van alle faciliteiten en het uitdenken van de terreinindeling die het meest gunstig is ten aanzien van bezoekersstromen en geluidsoverlast. Voor eind februari zullen we een plattegrond met onze opzet doorsturen.

Uitgangspunt is dat we het terrein dit jaar iets verder naar achteren op het weiland willen verplaatsen om de directe omwonenden nog verder te ontlasten.

7. DRANK EN HORECA

7.1. Ontheffing Drank- en Horecawet

Om tijdens het evenement zwakalcoholische dranken te mogen schenken aan personen van 18 jaar en ouder zal een ontheffing drank- en horecawet moeten worden aangevraagd bij de gemeente Steenberg. Erik Scherpenisse is in het bezit van het diploma Sociale Hygiëne en zal ook de ontheffing aanvragen.

7.2. Voedselveiligheid

Kijkende naar de eetgelegenheden op het festivalterrein en haar voedselveiligheid is het volgende te zeggen. De catering die verzorgd wordt voor personeel en vrijwilligers zal uitbesteed worden aan derden, maar gebeurt voor het grootste gedeelte wel in eigen beheer.

Het betreft in de huidige situatie dezelfde cateringactiviteiten als voorgaand jaar op ons evenement wat betreft de 2 frituurwagens. Verder wordt gedacht aan het verkoop van ijs dan wel fruit in het geval van goede weersomstandigheden.

Alle exploitanten tijdens het festival zullen in het bezit moeten zijn van de verschillende certificaten, zoals Sociale Hygiëne, die nodig zijn voor het verkopen van de desbetreffende etenswaren. Hierdoor dragen zij zelf de verantwoordelijkheid. De benodigde certificaten zullen door de organisatie ruim van tevoren gecontroleerd worden.

8. COMMUNICATIE

8.1. Informatie aan omwonenden / bedrijven

Ruim voor aanvang van het geplande evenement zal door de organisator het evenement bekendgemaakt worden aan de directe omwonenden. In dit geval de omwonenden aan het Waterhoefke en tegenover aan de Moerstraatseweg. Deze omwonenden worden geïnformeerd aan de hand van een bewonersbrief. In deze brief zal vermeld worden wat voor evenement het is, de duur van het evenement en de overige maatregelen die getroffen worden.

8.2. Communicatie aan bezoekers

Betreffende de aanvoer van bezoekers zal net als bij andere evenementen van 2K Music een routebeschrijving gegeven worden. Deze zal voor de bezoeker voortijdig geplaatst worden op de social media en websites www.2k-music.nl en www.bassrulers.nl. Een aantal websites zal vermeld worden op het entreeticket, zodat bezoekers deze websites weten te vinden.

Verder ligt de nadruk op:

- Het zero-tolerance beleid dat tijdens het evenement van kracht is.
- Informatie omtrent de parkeermogelijkheden.
- De volgorde van de programmering van de artiesten.

8.3. Klachten

Om te voorkomen dat er klachten binnen komen tijdens het evenement zal mede door het informeren van omwonenden omtrent geluid en autoverkeer getracht worden het aantal klachten miniem te houden. Verder zullen tijdens het evenement genoeg afvalcontainers staan om zo min mogelijk zwerfafval te veroorzaken, zodat omwonenden en andere betrokken partijen niet geneigd zijn om een klacht in te dienen tegen de organisatie.

8.4. Reclame

Reclame dan wel promotie is op te delen in 2 verschillende subgroepen, het promoten van het festival zelf (voorafgaand aan het evenement) en reclame tijdens ons evenement van andere festivals/evenementen. Dit laatste kan alleen door middel van hekwerkbanners. Wij geven nadrukkelijk géén toestemming aan derden om op andere dan bovenstaande wijze aangegeven manieren reclame te maken voor andere evenementen.

9. EVALUATIE

Na afloop van het evenement zal door de organisatie in samenspraak met de gemeente Steenberg / de politie en de stichting Borstock het georganiseerde dance evenement en de effectiviteit van de genomen maatregelen geëvalueerd worden kort na het evenement. De conclusies uit de evaluatie kunnen gebruikt worden voor de vergunningverlening voor het daaropvolgende jaar.

10. STEENBERGEN LIVE

Zoals aangekondigd wordt Steenberg Live op vrijdag 27 mei de vervanger van Borstrock Festival. Het evenement zal gebruik maken van dezelfde faciliteiten die reeds klaarstaan voor Bassrulers Outdoor.

Opzet:

Steenbergen Live is een muziekevenement voor een brede doelgroep van ca 16 jaar tot 50 jaar, waarbij alle populaire muziekstromingen aan bod komen. We richten ons met het evenement ook op de lokale markt.

We maken gebruik van de 2 festivaltenten op het terrein. In de ene tent zal vooral live muziek ten gehore worden gebracht, terwijl de andere tent dienst doet als feesttent, met een combinatie van (Nederlandstalige) feestzangers en dj's en acts die top 40, apres ski en classics (80's,90's) muziek draaien.

Capaciteit: 2200 bezoekers (op basis van de aanwezige faciliteiten)

Doelstelling / verwacht aantal bezoekers: 600 a 800

Tijden: 19:00 – 1:00 (terrein open: 18:30)

Openbare orde en veiligheid:

Ook tijdens dit evenement is de beveiliging in handen van Vemo Security. Afhankelijk van het verwachte aantal bezoekers daags voor het event zal worden bepaald hoeveel beveiligingsmensen exact worden ingehuurd. Vemo zal ondersteund worden door enkele toezichthouders, die ook tijdens Borstrock actief waren. Deze vervullen geen officiële beveiligingstaken, maar dienen vooral als extra ogen en oren op het festivalterrein.

Crowdcontrol:

De tenten zijn voorzien op 2200 bezoekers die ruim kunnen staan en het terrein op 3000 bezoekers. Wel zal het deel bij het buitenpodium afgezet worden voor het publiek. Maar met een verwacht aantal bezoekers van 600 a 800 zijn er voldoende ruimte en faciliteiten om de bezoekersstroom goed onder controle te houden.

Bereikbaarheid:

Er wordt gebruik gemaakt van dezelfde toegangswegen als tijdens Bassrulers. Waterhoefke wordt afgezet en dient als toegangsweg voor crew, artiesten en nooddiensten. Alle bezoekers kunnen het terrein bereiken via de oprit aan de Hoogstraat.

Verkeer en vervoer:

Om alles in goede banen te leiden zullen we gebruik maken van een aantal verkeersregelaars (bij de inrit naar het festivalterrein, de inrit Waterhoefke en op het parkeerterrein zelf). Omdat we veel lokale bezoekers verwachten en onze bevindingen uit het verleden tijdens Borstrock), verwachten we een grote toestroom lopend en per fiets. We verwachten maximaal 100 auto's. Onze capaciteit is natuurlijk even groot als tijdens Bassrulers.

Opschaling bij grotere bezoekersaantallen:

Hoewel we door een voorzichtige programmering inzetten op het opbouwen van een lokaal en gezellig druk evenement, zijn alle voorzieningen aanwezig om meer bezoekers te kunnen ontvangen dan verwacht. Aan de hand van de voorverkoop zullen we dus het aantal vrijwilligers en personeelsleden opschalen. Zoals gebruikelijk vindt er in de week vooraf ook altijd contact plaats met de politie, zodat we deze ook op de hoogte kunnen houden van de verwachte opkomst.

Geluid en leefbaarheid:

Op dit evenement wordt andere, meer toegankelijke muziek geprogrammeerd dan tijdens Bassrulers. We zouden deze avond dan ook graag een vergunning tot 1:00u ontvangen, zoals gebruikelijk bij allround evenementen. Mede ook vanwege het feit dat we op vrijdag pas in de avond kunnen aanvangen aangezien het een werkdag is. Ook deze avond zullen er preventieve metingen verricht worden door ons.

Bijlage 1: Belangrijke adressen en telefoonnummers

2K Music

Politie gemeente Steenbergen

(graag ontvangen wij nog de contactgegevens van de wijkagent)

Molenweg 52
4651CM Steenbergen
Tel. 0900-8844
Fax. 0167-547959

Brandweer gemeente Steenbergen

4681 RH Nieuw-Vossemeer
Tel. 0167-543363

Novadic-Kentron

Veldwerker
Preventie Voorlichting & Advies
Dr. Poletlaan 74-76
5626 NC Eindhoven
Tel. 040-2171200
Mob. 06-22976068
Fax. 040-2171322

Gemeente Steenbergen

Ferket-van Ooi
Medewerkster vergunningen
Postbus 6
4650 AA Steenbergen
Tel. 0167-543362

Vemo Security

Tel. 0165-378164
Mob. 06-53666675

Bijlage 2: Maatregelen ter voorkoming van alcohol- en drugsongevallen

Om een reële risico-inschatting van aangevraagde evenementen te kunnen maken werd 2K Music door Novadic Kentron verzocht een extra paragraaf te besteden aan bovengenoemde. Onderstaand is antwoord gegeven op 9 gestelde vragen door de organisatie van Novadic Kentron mede aan de hand van de verbeterpunten uit het monitoringsverslag van Novadic Kentron 2007.

1. Op welke doelgroep richt het evenement zich?
In de leeftijd van 16 tot 30 jaar, zowel mannen als vrouwen. Respectievelijk circa 60 om 40%.
2. Welke muzieksoorten is/zijn er op het evenement te horen?
Voornamelijk hardstyle / early rave en hardcore.
3. Wat is het geschatte aantal bezoekers van het evenement?
Een maximale capaciteit van 3000 bezoekers. Verwachting is 2300 tot 2500 bezoekers.
4. Wat is de gemiddelde leeftijd van de te verwachten bezoekers?
Uit eerder georganiseerde edities is op te maken dat dit een gemiddelde betreft van 22 jaar.
5. Op welke wijze heeft het deurbeleid een preventieve werking op alcohol- en drugsgebruik?
Bij binnenkomst zullen alle bezoekers gefouilleerd worden en zullen (hand)tassen & extra kleding, waaronder jassen, doorzocht worden. De volgende zaken mogen niet mee naar binnen worden genomen: drank, eten, wapens, deodorant, et cetera. Gelijk aan alle overige dance evenementen. Er geldt een Zero-tolerance beleid dat doormiddel van een hekwerkbanner naast de ingang duidelijk wordt aangegeven.
6. Hoe zijn de vrije waterverstrekking en chill-out ruimte geregeld.

Vrije waterverstrekking:

De EHBO beschikt over 2 keer 10 Liter water en flessen drinkwater.

Chill-out ruimte:

Deze is afhankelijk van de weersomstandigheden. Onderstaand zijn 2 scenario's geschetst. In ieder scenario zal op het terrein voor de eetgelegenheden een chill-out ruimte gecreëerd worden aan de hand van houten banken en tafels.

Goede weersomstandigheden: Dan zal de gehele grasvlakte gebruikt worden als chill-out door de bezoekers evenals de chill-out waar men kan uitrusten en / of eten. Op het terrein zullen tafels banken geplaatst worden.

Slechte weersomstandigheden: In dit geval zal waar mogelijk een extra (pagode)tent over de gecreëerde chill-out bij de eetgelegenheden geplaatst worden, zodat men op ieder moment hiervan gebruik kan maken.

7. Heeft de EHBO-post kennis van alcohol, drugs en alcohol / drugsgerelateerde gezondheidsverstoringen?

Tijdens het evenement zal één EHBO-post aanwezig zijn, deze zal bemand worden door 4 a 5 personen overdag en 8 personen in de avond. Hierbij wordt ten alle tijden voldaan aan de richtlijn 1 EHBO'er per 750 tegelijk aanwezige bezoekers. Omdat het in deze situatie een dance evenement betreft zal minimaal 1 van de dienstverlenende de benodigde kennis moeten hebben op het gebied van de gevaren met betrekking tot drugsgebruik. Verder is gewenst dat de overig EHBO'ers globale kennis hebben op dit gebied.

8. Hoe en door wie wordt de luchtvochtigheid en temperatuur op het evenement gemeten en gereguleerd?

In deze betreft het een outdoor evenement waarbij, door het opklappen van de zijkant van de tenten, de temperatuur binnen de tenten gereguleerd kan worden. Wanneer bezoekers waarde hechten aan verkoeling kunnen zij bij de openingen van de tent op de tocht gaan staan dan wel het grote grasveld gebruiken. Verder is het terrein een open vlakte aan het water waardoor extra verkoeling optreedt.

9. Vindt u dat een infostand van Novadic-Kentron / Unity tijdens het evenement noodzakelijk is? Dit is in overleg mogelijk, omdat de organisatie er alles aan doet om het gebruik van drugs tijdens het evenement tot een minimum te beperken. Daarvoor zijn de volgende maatregelen getroffen:

- Fouillering en verdere controle bij binnenkomst van iedere bezoeker afzonderlijk.
- Zero tolerancebeleid op het gebied van drugs tijdens het evenement.

Bijlage 3: Huisreglement



organisatiebureau



(Beveiliging Horeca, Evenementen, Concerten en evt. Objecten)

Huisreglement Horecagelegenheden

1. het is verboden om drugs te bezitten , te gebruiken of te verhandelen.
2. Wapens of andere voorwerpen die als wapen worden gebruikt zijn ten strengste verboden om in uw bezit te zijn.
3. Het is verboden goederen te verhandelen of te hebben , of evt , goederen van diefstal afkomstig te verkopen .
4. Toegang kan geweigerd worden door bevoegd beveiligingspersoneel op grond van:
 1. Als U niet voldoet aan kledingvoorschriften .
 2. Onder invloed van drank en / of drugs .
 3. Toegang eerder is ontzegd .
 4. Niet meewerkt aan controles op bezit van wapens of drugs .
 5. In alle andere gevallen beslist beveiligingspersoneel of U wordt toegelaten !

Directie
Vemo Security

Bijlage 4: Calamiteitenplan**Inhoudsopgave**

Inleiding	23
1. Risico-inventarisatie	24
2. Wat te doen in desbetreffende noodgevallen?	25
2.1. Weersomstandigheden (Ernstige regenval / Hevige windstoten)	25
2.1.1. Organisator	25
2.1.2. Gemeentelijke instanties	25
2.1.3. Communicatie naar bezoekers	25
2.2. Weersomstandigheden (Tropische temperaturen)	26
2.2.1. Organisator	26
2.2.2. Gemeentelijke instanties	26
2.2.3. Communicatie naar bezoekers	26
2.3. Vechtpartijen / opstootjes	27
2.3.1. Organisator	27
2.3.2. Gemeentelijke instanties	27
2.3.3. Communicatie naar bezoekers	27
2.4. Brand	28
2.4.1. Organisator	28
2.4.2. Gemeentelijke instanties	28
2.4.3. Communicatie naar bezoekers	28
2.5. Overcrowding	29
2.5.1. Organisator	29
2.5.2. Gemeentelijke instanties	29
2.5.3. Communicatie naar bezoekers	29
2.6. Calamiteiten omtrent zieke bezoekers	30
2.6.1. Organisator	30
2.6.2. Gemeentelijke instanties	30
2.6.3. Communicatie naar bezoekers	30

Inleiding

Binnen dit calamiteitenplan ten behoeve van het evenement Bassrulers Outdoor 25 Mei 2013 aan de Werkhaven Nieuw-Vossemeer is ingegaan op de extreme risico's die door welke reden dan ook kunnen plaatsvinden tijdens het evenement.

Binnen het eerste gedeelte van het plan zijn de belangrijkste risico's weergegeven. Het betreft voornamelijk risico's omtrent weersomstandigheden en de veiligheid van bezoekers. Met name brand, vechtpartijen, et cetera.

Daaropvolgend is per risico aangegeven wat de organisatie van 2K Music aan (extra) maatregelen heeft getroffen om de risico's tot een minimum te beperken. Per risico is aangegeven op wat de rol van de gemeentelijke instanties hierbij is en op welke wijze door hen dan wel de organisatie van 2K Music gecommuniceerd dient te worden richting de bezoekers.

1. Risico-inventarisatie

Onderstaand zijn de, voor Bassrulers Outdoor meest belangrijke, risico's in kaart gebracht. Het betreft een vijftal risico's. Waarvan het risico weersomstandigheden opgedeeld wordt in 2 subrisico's.

- Weersomstandigheden
 - Ernstige regenval / Hevige windstoten
 - Tropische temperaturen
- Vechtpartijen / opstootjes
- Brand
- Overcrowding
- Calamiteiten omtrent zieke bezoekers

2. Wat te doen in desbetreffende noodgevallen?

Binnen het tweede gedeelte van het calamiteitenplan is per risico aangegeven wat het risico inhoud en wat de taken zijn / procedures zijn die gevolgd moeten worden door de organisator en de gemeentelijke instanties. Waar nodig is ingegaan op de vraag welke informatie bij het desbetreffende risico wel of juist niet naar de bezoekers gecommuniceerd moet worden.

2.1. Weersomstandigheden (Ernstige regenval / Hevige windstoten)

Dit betreft de gehele dag regen tot noodweer.

2.1.1. Organisator

Maatregelen door de organisatie tijdens hevige regenval:

- Loopplanken voor de desbetreffende looproutes over het festivalterrein.
- Capaciteit van de tenten is voldoende om alle bezoekers van onderdak te voorzien.
- Een extra overkapping (tent) bij de eetgelegenheden, dan wel de eetgelegenheden zo dicht mogelijk bij de tenten plaatsen.
- Verder is een EHBO-post aanwezig waar bezoekers terecht kunnen wanneer zij last hebben / krijgen van onderkoelingsverschijnselen.

2.1.2. Gemeentelijke instanties

Gemeente/brandweer/politie kan adviserend optreden richting de organisatie.

2.1.3. Communicatie naar bezoekers

De week voorafgaand zal door de organisatie naar de bezoekers gecommuniceerd worden (via de websites www.bassrulers.nl, en www.partyflock.nl) wat te doen bij welke vorm van weersomstandigheden. In het geval van kans op ernstige regenval wordt de bezoekers verzocht om zich dik aan te kleden tegen het mogelijk koude weer. Verder zal aangegeven worden dat een jas ook zeerzeker niet onverstandig is en dat overbodige kleding tijdens het evenement in een daarvoor bestemd kluisje kan worden opgeborgen, waar de bezoekers de gehele duur van het evenement bij kunnen.

2.2. Weersomstandigheden (Tropische temperaturen)

Temperaturen boven de 25 Graden Celsius.

2.2.1. Organisator

Maatregelen door de organisatie tijdens tropische temperaturen:

- Aanschaf extra drinkwater, water mag in geen geval op zijn.
- Doorlichten van en openen van de zijkanten (circa 50% van de totale zijkanten) van de tenten voor betere luchtcirculatie.
- Extra rustplaatsen in of buiten de tent.
- Verkoop van fruit en ijsjes.

2.2.2. Gemeentelijke instanties

Hebben weinig invloed op de warme temperaturen. Bij extreme hitte kunnen zij eventueel advies uitbrengen omtrent genoeg drinken, eten en rust nemen.

2.2.3. Communicatie naar bezoekers

In de week voorafgaand aan het evenement zal door de organisatie naar de bezoekers het volgende gecommuniceerd worden in het geval van deze weersomstandigheden:

- Frisse kleding,
- Genoeg water drinken,
- Op tijd rust nemen,
- Genoeg voeding binnen krijgen.

2.3. Vechtpartijen / opstootjes

Opstootjes / vechtpartijen waar 2 of meerdere bezoekers bij betrokken zijn.

2.3.1. Organisator

Maatregelen door de organisatie tijdens opstootjes / vechtpartijen:

- Inschakelen security. Alle werknemers van 2K Music kunnen contact opnemen met de security. Binnen het draaiboek zullen de vaste plaatsen van de verschillende medewerkers van Vemo aangegeven worden. Zo kunnen wanordelijkheden zo snel mogelijk opgelost worden.
- Vechtende bezoekers van het festivalterrein laten verwijderen en eventueel overdragen aan de politie.

2.3.2. Gemeentelijke instanties

Bij zware ongeregelheden kan de politie verzocht worden het festivalterrein te betreden, dit is in het uiterste geval. Er is genoeg security aanwezig om de veiligheid van de bezoekers te garanderen.

Bij ernstige misdrijvingen, uit de hand gelopen vechtpartijen, diefstal, drankmisbruik, et cetera is het onoverkomelijk dat bezoekers uitgeleverd worden aan de politie buiten het festivalterrein.

2.3.3. Communicatie naar bezoekers

Informatie omtrent vechtpartijen zal in geen enkel geval gecommuniceerd worden naar de bezoekers. Deze informatie blijft zoveel mogelijk binnen een zo klein mogelijke kring. Dit alles omdat vechtpartijen andere vechtpartijen (kunnen) opwekken. Uiteraard heeft het vermelden van vechtpartijen geen positieve invloed op de gemoedstoestand van de overige bezoekers.

2.4. Brand

Alle vormen van brand op en buiten het festivalterrein.

2.4.1. Organisator

Tijdens het gehele evenement zullen 2 gecertificeerde brandwachten (beroepsbrandweer bij de Koninklijke Luchtmacht) op het terrein aanwezig zijn. Bij kleine uitstaande brandjes zullen zij deze persoonlijk verhelpen. Mocht blijken dat de brand niet te blussen is worden de omstanders verzocht rustig de tent / dan wel plaats op of buiten het terrein te verlaten. De brandweer zal door de brandwachten ingeschakeld worden.

2.4.2. Gemeentelijke instanties

Brandweer zal ingeschakeld worden waar nodig.

2.4.3. Communicatie naar bezoekers

Bezoekers worden zoals bovenstaand beschreven door de brandwachten verzocht om afstand te houden van de brandhaard, dan wel verzocht de desbetreffende tent te verlaten.

2.5. Overcrowding

Te veel bezoekers op 1 plaats waardoor men in gedrang dreigt te komen.

2.5.1. Organisator

De organisatie heeft er voor gezorgd dat de totale capaciteit van de beide tenten ruimschoots genoeg is voor het herbergen van de bezoekers in geval van slechte weersomstandigheden. De totale vrije vloeroppervlakte van de tenten tijdens deze komende editie staat beschreven in paragraaf 2.3.3. Bij een uitverkocht evenement kunnen alle bezoekers tegelijkertijd schuilen in de twee tenten. Bij de ingang van beide tenten zal security aanwezig zijn. Wanneer blijkt dat één van de tenten vol is zullen zij het beleid X bezoekers uit = X bezoekers in handhaven.

2.5.2. Gemeentelijke instanties

Wanneer toch overcrowding plaats vind en mensen onwel worden zal door de security contact opgenomen worden met de aanwezige EHBO, in het ernstigste geval zal door de EHBO contact opgenomen worden met de ambulancedienst.

2.5.3. Communicatie naar bezoekers

Bij de ingang van de tenten zal door de security aangegeven worden hoeveel personen de tent binnen mogen gaan wanneer deze vol dreigt te raken.

2.6. Calamiteiten omtrent zieke bezoekers

Het betreft de volgende, meest voorkomende ziekten op een festival:

- Uitdrogingsverschijnselen
- Onderkoeling
- Overmatig alcoholgebruik
- Ziekte door drugsgebruik zonder of in combinatie met alcoholische dranken
- Vermoeidheid

2.6.1. Organisator

Tijdens het evenement zal één EHBO-post aanwezig zijn, deze zal bemand worden door 4 a 5 personen 's middags tot 8 personen 's avonds, waarvan enkelen ook patrouilleren. Hierbij wordt ten alle tijden voldaan aan de richtlijn 1 EHBO'er per 750 tegelijk aanwezige bezoekers. Omdat het in deze situatie een dancefeest betreft zal minimaal 1 van de dienstverlenende de benodigde kennis moeten hebben op het gebied van de gevaren met betrekking tot drugsgebruik. Verder is gewenst dat de overig EHBO'ers globale kennis hebben op dit gebied. In de EHBO-post is het volgende aanwezig:

- Een ruim gesorteerde EHBO-koffer met materiaal voor EHBO-hulpverlening.
- Tafels, stoelen en drinkwater
- Communicatiemiddelen.
- In de nabije omgeving van de EHBO-post wordt een toilet geplaatst.
- Een uitgebreide EHBO-wagen in de avonduren.

2.6.2. Gemeentelijke instanties

De EHBO-post heeft een directe lijn met de ambulancedienst, zo kan in extreme gevallen een ambulance binnen afzienbare tijd bij het festivalterrein aanwezig zijn.

2.6.3. Communicatie naar bezoekers

De EHBO post is duidelijk centraal aanwezig op het terrein. Bezoekers kunnen hier met al een vragen / problemen terecht.