

Opdrachtgever:

Ruimte voor Ruimte
Postbus 79
5201 AB 's-Hertogenbosch

Opdrachtnummer:

67727

Status rapport:

Behoort bij beschikking

Definitief

d.d. 10-06-2016

Datum rapport:

nr.(s) ZK16001388

12 mei 2016

Juridisch beleidsmedewerker
Publiekszaken / vergunningen

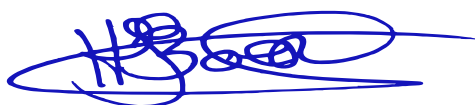

Rapport
Verkennd bodemonderzoek
**Hoogstraat 24
te Steenbergen**

Lankelma Geotechniek Zuid B.V.

Behoort bij beschikking

Moorland 4a
Postbus 38
5688 ZG Oirschot
Tel: 0499 - 578520

d.d. 10-06-2016

nr.(s) ZK16001388

E-mail: info@lankelma-zuid.nl

Internet: www.lankelma-zuid.nl

Juridisch beleidsmedewerker
Publiekszaken / vergunningen



Inhoudsopgave

1	Inleiding	1
1.1	Opdrachtvorming	1
1.2	Doelstelling van het onderzoek	1
1.3	Gevolgd richtlijnen en opbouw rapportage	1
2	Vooronderzoek	2
2.1	Locatiegegevens	2
2.2	Historische informatie	2
2.3	Regionale bodemopbouw en geohydrologie	3
2.4	Resumé	3
3	Onderzoeksprogramma	4
3.1	Hypothese	4
3.2	Onderzoeksstrategie	4
4	Uitvoering veldwerk en de bevindingen	5
4.1	Veldwerk	5
4.1.1	<i>Grond</i>	5
4.1.2	<i>Grondwater</i>	5
4.1.3	<i>Afwijkingen ten opzichte van de BRL SIKB 2000 protocollen 2001 en 2002</i>	5
5	Analyses en resultaten laboratoriumonderzoek	6
5.1	Samenstelling en analyseparameters	6
5.2	Toetsingscriteria	6
5.2.1	<i>Generiek referentiekader Wet bodembescherming (Wbb)</i>	6
5.2.2	<i>Toetsing van de analyseresultaten grond</i>	7
5.2.3	<i>Toetsing van de analyseresultaten grondwater</i>	7
5.2.4	<i>Verklaring van de getoetste analyseresultaten</i>	7
6	Samenvatting, conclusies en aanbevelingen	8
6.1	Samenvatting en conclusies	8
6.2	Resumé en aanbevelingen	8

Bijlagen

- Bijlage 1: Regionale ligging locatie
 Bijlage 2: Situatietekening met boorlocaties
 Bijlage 3: Profielbeschrijvingen
 Bijlage 4: Analysecertificaten grond en grondwater
 Bijlage 5: Toetsingstabellen grond en grondwater
 Bijlage 6: Foto's
 Bijlage 7: Verklaring van onafhankelijkheid

	Paraaf	Datum
Auteur rapport:		12 mei 2016
Kwaliteitscontrole:		12 mei 2016

Verzonden	Datum	
Ruimte voor Ruimte	12 mei 2016	Digitaal

1 Inleiding

1.1 Opdrachtvorming

In opdracht van Ruimte voor Ruimte heeft Lankelma Geotechniek Zuid B.V. een verkennd bodemonderzoek uitgevoerd op een locatie aan de Hoogstraat 27a te Steenberg. De regionale ligging van de locatie is weergegeven in bijlage 1.

De aanleiding voor het laten uitvoeren van een bodemonderzoek is de geplande nieuwbouw.

De milieuhygiënische kwaliteit van de grond en het grondwater dient vastgelegd te worden teneinde hieromtrent een uitspraak te kunnen doen. Daarnaast dient door middel van onderhavig onderzoek beoordeeld te worden of aanvullende procedures noodzakelijk zijn in het kader van de Wet bodembescherming (Wbb).

Opgemerkt wordt dat bij een bodemonderzoek sprake is van een steekproefsgewijze bemonstering die er op is gericht om een beoordeling te krijgen van de milieuhygiënische kwaliteit van de bodem. De mogelijkheid blijft daarom bestaan dat puntverontreinigingen, welke niet voortkomen uit het historisch onderzoek, niet door het onderzoek worden aangetoond. Tevens wordt erop gewezen dat het uitgevoerde onderzoek een momentopname is.

Lankelma Geotechniek Zuid B.V. heeft geen binding met de opdrachtgever en de onderzoekslocatie anders dan als onafhankelijk onderzoeksbureau. Verder is zij gecertificeerd in het kader van ISO-9001 en de BRL-SIKB 2000 "veldwerk bij milieuhygiënisch bodemonderzoek" en de daarbij behorende protocollen. Hierbij gelden de ten tijde van het uitvoeren van het veldwerk, vigerende versies van deze documenten.

1.2 Doelstelling van het onderzoek

De doelstelling van het onderzoek wordt onderstaand puntsgewijs benoemd:

- historisch onderzoek naar bodembedreigende activiteiten/situaties binnen de locatie;
- bepalen van de milieuhygiënische kwaliteit van de bodem ter plaatse van de onderzoekslocatie;
- op basis van de resultaten vaststellen of in het kader van de Wbb sprake is van een geval van ernstige bodemverontreiniging.

1.3 Gevolgde richtlijnen en opbouw rapportage

De werkzaamheden zijn door Lankelma Geotechniek Zuid b.v. onder certificaat uitgevoerd, te weten conform BRL-SIKB 2000 en de daaraan gekoppelde protocollen:

- 2001: "Plaatsen van handboringen en peilbuizen, maken boorbeschrijvingen, nemen van grondmonsters en waterpassen";
- 2002: "Het nemen van grondwatermonsters".

In de BRL SIKB 2000 wordt verwezen naar de Nederlandse normen voor bodemonderzoek die eveneens bepalend zijn voor de uitvoering van het bodemonderzoek. De belangrijkste en meest bepalende normeringen zijn de NEN-5725 "Bodem-landbodemonderzoekstrategie voor het uitvoeren van vooronderzoek bij verkennd en nader onderzoek" en de NEN 5740: 2009 "Onderzoeksstrategie bij verkennd bodemonderzoek".

Voorliggend rapport presenteert de resultaten van het vooronderzoek (hoofdstuk 2), de onderzoekshypothese en -strategie (hoofdstuk 3) en de resultaten van het veldwerk (hoofdstuk 4) en analytisch onderzoek en de aan het onderzoek te verbinden interpretatie van de onderzoeksresultaten (hoofdstuk 5) en conclusies en aanbevelingen (hoofdstuk 6).

2 Vooronderzoek

Conform het onderzoeksprotocol NEN 5725 is ten behoeve van de bepaling van de onderzoeksstrategie op onderhavige locatie een vooronderzoek uitgevoerd. De resultaten van dit vooronderzoek zijn opgenomen in voorliggend hoofdstuk. De in paragraaf 2.1 t/m 2.4 opgenomen informatie is afkomstig van/uit:

- terreininspectie;
- het archief van Lankelma Geotechniek Zuid B.V.;
- bodemonderzoeksrapportage uit 2009;
- informatie opdrachtgever;
- historische kaarten;
- TNO (Regis);
- Indicatieve Kaart Militair Erfgoed (IKME);
- website www.archeologieinNederland.nl;
- website www.topotijdreis.nl;
- asbestsignaleringskaart gemeente Steenberg;
- website www.bodemloket.nl.

Vermeld dient te worden dat de verantwoordelijkheid voor de resultaten van onderhavig onderzoek worden beperkt tot de aan deze resultaten ten grondslag liggende en op het moment van onderzoek ter beschikking staande gegevens, alsmede de bij de terreininspectie geconstateerde situatie.

In het kader van de Omgevings- en/of Wm vergunning of de Regeling bodemkwaliteit kan afhankelijk van de mate van verdachtheid volstaan worden met het uitvoeren van een beperkt vooronderzoek. Voor onderhavige locatie is gekozen voor een beperkt vooronderzoek vanwege de aanwezigheid van een vrij recent onderzoek (Lankelma, 2009).

2.1 Locatiegegevens

Algemeen

De onderzochte locatie is gelegen aan de Hoogstraat 27a te Steenberg. Kadastraal is de locatie bekend onder kadastrale gemeente Steenberg, sectie AB, nr. 758.

Het oppervlak van de onderzoekslocatie bedraagt in totaal circa 1.000 m². Ten tijde van de uitvoering van het onderzoek was onderhavig perceel braakliggend.

Terreininspectie

Door een gecertificeerd medewerker van Lankelma Geotechniek Zuid b.v. is een terreininspectie uitgevoerd en wel voorafgaande aan de veldwerkzaamheden (d.d. 4 mei 2016). De locatie is daadwerkelijk in gebruik zoals in voorgaande alinea omschreven.

Bij de uitgevoerde inspectie van het maaiveld zijn geen bodemvreemde materialen, kleuren e.d. aangetroffen, welke een aanwijzing zouden kunnen voor een mogelijke bodemverontreiniging.

2.2 Historische informatie

Gebruik locatie: heden en verleden (bron: onderzoek Lankelma 2009)

Uit het historisch kaartmateriaal blijkt dat er eind 19^e eeuw ook sprake was van een gebied met een agrarische bestemming. De huidige bebouwing Hoogstraat 29 was nog niet aanwezig.

Er is een bodemonderzoek bekend uit 2009 van Lankelma (projectnummer: 62931). Hierbij zijn in de grond licht verhoogde gehalten aan zware metalen en minerale olie. In het grondwater is een licht verhoogd gehalte aan barium aangetroffen. Nader onderzoek werd niet noodzakelijk geacht.

Er zijn er geen gegevens bekend over een eventuele (voormalige) ligging van ondergrondse opslagtanks of mogelijk bodembedreigende activiteiten op of in de directe nabijheid van de locatie.

Voormalige stortlocatie

Ter plaatse van de onderzoekslocatie is voor zover bekend geen sprake van een stortlocatie.

Asbest

Op de onderzoekslocatie hebben, voor zover ons bekend, in het verleden geen bedrijven gestaan die mogelijk asbesthoudend materiaal hebben geproduceerd of verwerkt. Tevens is niets bekend over stortingen, dempingen of ophogingen met asbesthoudende materialen en/of –buizen in de grond. Ook is niets bekend over calamiteiten waarbij asbesthoudende materialen zijn vrij kunnen komen.

2.3 Regionale bodemopbouw en geohydrologie

De regionale geohydrologische bodemopbouw is uit gegevens van het regionaal geohydrologische informatiesysteem (regis) van TNO afgeleid. Deze opbouw is weergegeven in onderstaande tabel.

Tabel 2.1: regionale bodemopbouw

Diepte [m-mv]	geohydrologische eenheid	Lithogie
0 – 1	Boxtel	matig fijn siltig zand
1 - 13	Stramproy	klei matig fijn zwak siltig zand
13 - 70	Waalre	klei zwak siltig, matig fijn zand
70 - 88,5	Maassluis	matig grof zwak siltig zand
88,5 - 113,8	Oosterhout	klei, schelpen, matig fijn zwak siltig zand

Het grondwater in het ondiepe (freatische) grondwater stroomt regionaal gezien in overwegend noordwestelijke richting. De locatie ligt niet in het intrekgebied van een grondwaterwinning c.q. een grondwaterbeschermingsgebied.

2.4 Resumé

Uit het vooronderzoek is geen informatie naar voren gekomen waaruit zou kunnen blijken dat op of in de directe nabijheid van de locatie (<25 meter) sprake is, of is geweest van bedrijfsmatige activiteiten welke een bedreiging voor de bodemkwaliteit zouden kunnen vormen.

Specifiek met betrekking tot de parameter asbest concluderen wij dat de locatie vooraleerst als 'onverdacht' kan worden beschouwd.

3 Onderzoeksprogramma

3.1 Hypothese

Grond en grondwater

Op basis van de resultaten van het vooronderzoek is de locatie, ten aanzien van de grond en het grondwater, als onverdacht gekwalificeerd.

Asbest

Op basis van de resultaten van het vooronderzoek is de locatie, met betrekking tot de parameter asbest als 'onverdachte' locatie gekwalificeerd. Wilt men deze stelling kunnen onderbouwen dient men, conform de NEN 5707, zowel zintuiglijk als analytisch onderzoek naar asbestresten in de bodem te verrichten.

3.2 Onderzoeksstrategie

Grond en grondwater

Voor het grootste gedeelte van de onderzoekslocatie is bij het vaststellen van de onderzoeksstrategie de boor-, bemonsterings- en analysestrategie gehanteerd, zoals beschreven in de NEN 5740 'Onderzoeksstrategie voor een onverdachte locatie' (ONV, tabel 3). Vanwege het recente onderzoek (Lankelma, 2009) is besloten alle grondboringen tot 1,0 m-mv te verrichten en enkel de bovengrond te analyseren.

In onderstaande tabel 3.1 is een overzicht opgenomen van de uit te voeren veldwerkzaamheden en laboratoriumwerkzaamheden.

Tabel 3.1: uit te voeren veld- en laboratoriumwerkzaamheden

		Veldwerk			Analyses		
Locatie	oppervlak (m ²)	1,0 m-mv	2 m-mv ¹	peilbuis ²	bovengrond	ondergrond	grondwater
geheel	1.000	6	-	1	1 x NEN5740 ³	-	1 x NEN5740 ⁴

1	handboring tot minimaal tot 0,5 m- freatische grondwaterstand of 1 meter, maximaal tot 2,5 meter. Indien visueel schoon dan boren tot opgegeven einddiepte, anders boren tot 0,5 meter minus verdachte bodemlaag.
2	Indien een grondwaterspiegel wordt aangetroffen dieper dan 5 m-mv heeft geen peilbuis te worden geplaatst
3	Standaard NEN 5740 pakket voor grond: metalen (barium, cadmium, kobalt, koper, kwik, lood, molybdeen, nikkel, zink), organische parameters (PAK (som 10), minerale olie, PCB (som 7), lutum en organische stof. Als gevolg van waarnemingen in het veld kan het noodzakelijk zijn een extra mengmonster samen te stellen om een voldoende representatief beeld van de locatie te krijgen. Aanvullend werkzaamheden worden alleen na toestemming van de opdrachtgever uitgevoerd.
4	zware metalen (barium, cadmium, kobalt, koper, kwik, lood, molybdeen, nikkel, zink), benzeen, toluen, ethylbenzeen, xylenen, styreen, naftaleen, minerale olie, vinylchloride, 1,1-dichlooretheen, dichloormethaan, trans-1,2-dichlooretheen, cis-1,2-dichlooretheen, Som1,2-dichlooretheen, 1,1-dichlooretheaan, chloroform, 1,1,1-trichlooretheaan, tetrachloormethaan, 1,2-dichlooretheaan, trichlooretheen, 1,2-dichloorpropaan, 1,1-dichloorpropaan, 1,3-dichloorpropaan, Somdichloorpropaan, 1,1,2-trichlooretheaan, tetrachlooretheen, bromoform

Opgemerkt wordt dat de locaties op het terrein waar de boringen en de peilbuis zijn geplaatst, tijdens het veldonderzoek vastgesteld zijn.

4 Uitvoering veldwerk en de bevindingen

4.1 Veldwerk

De veldwerkzaamheden zijn uitgevoerd onder procescertificaat van de BRL SIKB 2000, conform protocol 2001 en 2002 van de Stichting Infrastructuur Kwaliteitsborging Bodembeheer. Evenals de daaraan gekoppelde Nederlandse Eenheidsnormen (NEN).

4.1.1 Grond

De veldwerkzaamheden zijn door de ervaren KWALIBO erkend persoon uitgevoerd op 4 mei 2016 (uitvoering boringen, plaatsing peilbuis en bemonstering grond). Samengevat zijn ten behoeve van het onderzoek de onderstaande werkzaamheden verricht:

Tabel 4.1 Uitgevoerde werkzaamheden

Boring	Diepte [m-mv]	Filterdiepte [m-mv]
B2 t/m B7	1,0	-
B1	2,7	1,7-2,7

De bodem op de locatie bestaat tot de verkende diepte van 2,7 m-mv uit zeer fijn matig siltig zand. Voor de complete boorbeschrijvingen wordt verwezen naar bijlage 3. De situering van de onderzoekslocatie en de geplaatste boringen en peilbuis is opgenomen in bijlage 2.

Tijdens de uitvoering van de veldwerkzaamheden is geen aanvullende informatie naar voren gekomen welke tot een aanpassing van de boorstrategie heeft geleid. In de uitkomende grond zijn wel in iedere boring sporen baksteen aangetroffen.

In het kader van dit onderzoek is geen specifiek onderzoek (conform NEN 5707 en NEN 5897) verricht naar het voorkomen van asbest in de grond, (bak)stenen en op het maaiveld. Wel heeft een inspectie van het terrein plaatsgevonden. In de vrijkomende grond en op het maaiveld zijn geen asbestverdachte materialen aangetroffen. Het voorliggende onderzoek doet echter geen bindende uitspraak over de aan- of afwezigheid van asbest in de bodem binnen de onderzoekslocatie.

4.1.2 Grondwater

De peilbuis is na voldoende doorspoelen bemonsterd. In de navolgende tabel zijn de gegevens hiervan weergegeven:

Tabel 4.2 Peilbuisgegevens

Peilbuisnummer	B1
Datum bemonstering	11 mei 2016
Bemonsterd door	W.J.A. Henraath
Diepte grondwaterspiegel [m-mv]	1,05
Filterstelling [m-mv]	1,7-2,7
Toestroming	slecht
Zuurgraad [pH]	5,56
Elektrische geleidbaarheid [Ec, μ S/cm]	443
troebelheid (NTU)	67
Waargenomen afwijkingen	geen
Drijfslag	geen

De troebelheid van het grondwater uit de peilbuis kan hoog worden genoemd. De resultaten geven echter geen aanleiding om nader bodemonderzoek uit te voeren.

4.1.3 Afwijkingen ten opzichte van de BRL SIKB 2000 protocollen 2001 en 2002

Tijdens de uitvoering van de veldwerkzaamheden zijn geen kritieke afwijkingen opgetreden in het kader van de BRL SIKB 2000 protocollen 2001 en 2002.

Wel wordt opgemerkt dat de troebelheid niet op de onderzoekslocatie is gemeten maar ten kantore van Lankelma te Oirschot. Omdat de troebelheidsmeting niet bepalend is voor het moment van de grondwatermonsternamen, is het meten van de troebelheid op kantoor niet van invloed op het meetresultaat. Derhalve wordt dit niet als een kritieke afwijking beschouwd.

5 Analyses en resultaten laboratoriumonderzoek

5.1 Samenstelling en analyseparameters

Het grondmengmonster en het grondwatermonster zijn in het laboratorium van Alcontrol B.V. te Rotterdam (door de RvA erkend) chemisch geanalyseerd. De analyses zijn uitgevoerd conform Accreditatieschema AS3000.

In totaal is 1 grondmengmonster onderzocht op het standaard NEN 5740 pakket voor grond. Tevens is een grondwatermonster op het standaard NEN 5740 pakket voor grondwater onderzocht.

In navolgende tabellen 5.1 en 5.2. is inzichtelijk gemaakt hoe de betreffende monsters (grond en grondwater) zijn samengesteld (o.a. globale bodemsamenstelling evenals zintuiglijke waarnemingen, diepte geanalyseerde bodemlaag). De analysecertificaten zijn weergegeven in bijlage 4. De resultaten zijn getoetst aan de achtergrondwaarden en interventiewaarden en weergegeven in bijlage 5.

5.2 Toetsingscriteria

Teneinde de mate van verontreiniging van de bodem te kunnen beoordelen, zijn de chemische analyseresultaten van de grond- en grondwatermonsters getoetst aan de richtlijnen die zijn vastgesteld door het Ministerie van Infrastructuur en Milieu (de zogenaamde generieke referentiewaarden).

5.2.1 Generiek referentiekader Wet bodembescherming (Wbb)

De gehalten en concentraties van de milieuschadelijke stoffen in respectievelijk de grond- dan wel grondwatermonsters worden gerelateerd aan het toetsingskader uit de Circulaire bodemsanering (Per 1 juli 2013), die een onderdeel vormt van de Wet bodembescherming (Wbb).

Bij de referentiewaarden wordt onderscheid gemaakt in zogenaamde generieke ofwel landelijke achtergrondwaarden (in geval van grond), streefwaarden (in geval van grondwater) en de interventiewaarden (zowel grond als grondwater):

achtergrondwaarde (grond) of S-waarde (grondwater)	=	waarde voor een schone, multifunctionele bodem
$\frac{1}{2}$ (AW+I) waarde of bodemindex	=	Waarde waarbij men een aanvullend/nader onderzoek in overweging dient te nemen ((achtergrond- of streefwaarde + interventiewaarde) / 2)
interventiewaarde of I-waarde	=	interventiewaarde voor sanering(sonderzoek)

De referentiewaarden voor grond zijn mede afhankelijk gesteld van het gehalte lutum (fractie $<2\mu\text{m}$) en organische stof. Dit betekent dat bij elk (verkennd) bodemonderzoek de gemeten waarden moeten worden omgerekend als zijnde "standaard bodem" (10% organische stof en 25% lutum). De omgerekende waarden worden vervolgens getoetst aan de vigerende referentiewaarden.

Ten aanzien van de resultaten van de toetsing wordt in voorliggend rapport de volgende terminologie gehanteerd:

- licht verhoogd gehalte: gehalte tussen de achtergrondwaarde (grond) c.q. streefwaarde (grondwater) en de $\frac{1}{2}$ (AW+I) waarde;
- matig verhoogd gehalte: gehalte tussen de $\frac{1}{2}$ (AW+I) waarde of bodemindex en interventiewaarde;
- sterk verhoogd gehalte: gehalte gelijk of hoger dan de interventiewaarde.

5.2.2 Toetsing van de analyseresultaten grond

In onderstaande tabel 5.1. zijn alleen de onderzochte parameters vermeld, waarvan de concentraties de betreffende achtergrondwaarden overschrijden.

Tabel 5.1 Resultaten grondonderzoek

nr	Boring nr. (diepte m-mv)	bodemsamenstelling	analyseparameters	Parameters >AW	Conc. (mg/kgds)	Toets (Wbb)	Bbk
MM1	B1 t/m B7 0,0-0,5 m-mv	zeer fijn, matig siltig zand, humeus, sporen baksteen	NEN5740 pakket grond	-	-	-	AW

Verklaring gebruikte afkortingen:		Verklaring van de tekens:	
AW	:voldoet aan bodemkwaliteitsklasse achtergrondwaarde 2000	*	:groter dan AW en kleiner of gelijk een de bodemindex
MWW	:voldoet aan bodemkwaliteitsklasse maximale waarde wonen	**	:groter dan bodemindex en kleiner of gelijk interventiewaarde
MWI	:voldoet aan bodemkwaliteitsklasse maximale waarde industrie	***	:groter interventiewaarde
NT	:voldoet aan bodemkwaliteitsklasse niet toepasbaar	-	:gehalte niet verhoogd t.o.v. AW dan wel detectiegrens
Conc. (mg/kgds)	:omgerekende gemeten waarden		
Bbk	:indicatief getoetst aan Besluit bodemkwaliteit		

5.2.3 Toetsing van de analyseresultaten grondwater

In onderstaande tabel 5.2. zijn alleen de onderzochte parameters vermeld, waarvan de concentraties de betreffende achtergrondwaarden overschrijden.

Tabel 5.2. Resultaten onderzoek grondwater

Monsternr.	Peilbuisnr.	Analyseparameter	Parameters >AW	Conc. (µg/l)	Toets (Wbb)
B1	B1	NEN 5740 pakket grondwater	-	-	-

Verklaring gebruikte afkortingen:		Verklaring van de tekens:	
conc. (µg/kgds)	:Omgerekende gemeten waarden	-	: geen concentraties boven de streefwaarde

5.2.4 Verklaring van de getoetste analyseresultaten

Bovengrond

In de bovengrond zijn geen verhoogde gehalten aangetoond.

Grondwater

In het grondwater zijn geen verhoogde concentraties gemeten.

6 Samenvatting, conclusies en aanbevelingen

In opdracht van Ruimte voor Ruimte heeft Lankelma Geotechniek Zuid B.V. een verkennd bodemonderzoek uitgevoerd op een locatie aan de Hoogstraat 27a te Steenberg.

De aanleiding voor het laten uitvoeren van een bodemonderzoek is de geplande nieuwbouw op de locatie.

6.1 Samenvatting en conclusies

Algemene bevindingen veldwerkzaamheden

De bodem op de locatie bestaat tot de verkende diepte van 2,7 m-mv uit zeer fijn matig siltig zand. In de uitkomende grond zijn wel in iedere boring sporen baksteen aangetroffen. Tijdens de uitvoering van de veldwerkzaamheden is geen aanvullende informatie naar voren gekomen welke tot een aanpassing van de boorstrategie heeft geleid.

Grond

In de bovengrond zijn geen verhoogde gehalten aangetoond. De ondergrond is niet nader analytisch onderzocht.

Asbest

In het kader van dit onderzoek is geen specifiek onderzoek (conform NEN 5707 en NEN 5897) verricht naar het voorkomen van asbest in de grond, (bak)stenen en op het maaiveld. Wel heeft een inspectie van het terrein plaatsgevonden. In de vrijkomende grond, het puin en op het maaiveld zijn geen asbestverdachte materialen aangetroffen. Het voorliggende onderzoek doet echter geen bindende uitspraak over de aan- of afwezigheid van asbest in de bodem binnen de onderzoekslocatie.

Grondwater

In het grondwater zijn geen verhoogde concentraties aangetroffen.

Nader bodemonderzoek

Op basis van voornoemde samenvatting en conclusies is nader bodemonderzoek vanuit milieuhygiënisch oogpunt gezien niet aan de orde.

Toetsing hypothese grond

De hypothese 'onverdacht' dient op basis van de resultaten te worden aanvaard.

Toetsing hypothese grondwater

De hypothese 'onverdacht' dient op basis van de resultaten te worden aanvaard.

6.2 Resumé en aanbevelingen

Middels onderhavig bodemonderzoek is de milieuhygiënische kwaliteit van de grond en het grondwater vastgelegd. In het kader van de Wet bodembescherming zijn geen aanvullende procedures noodzakelijk. Op basis van de bevindingen uit onderhavig bodemonderzoek zijn er, ons inziens, vanuit milieuhygiënisch oogpunt derhalve geen belemmeringen c.q. beperkingen voor de voorgenomen verbouwing.

Wanneer men (graaf)werkzaamheden en/of wijzigingen uit gaat voeren, dient men rekening te houden met de volgende zaken:

- wanneer men grond van de locatie wil afvoeren dient men rekening te houden met afzetkosten. Een acceptant van de grond kan, een aanvullend onderzoek eisen (lees partijkering). Op basis van dit onderzoek is de grond indicatief als zijnde klasse AW2000 bestempeld;
- het verlenen van een omgevingsvergunning is ter competentie aan het bevoegd gezag.

Bijlage 1 : Regionale ligging locatie

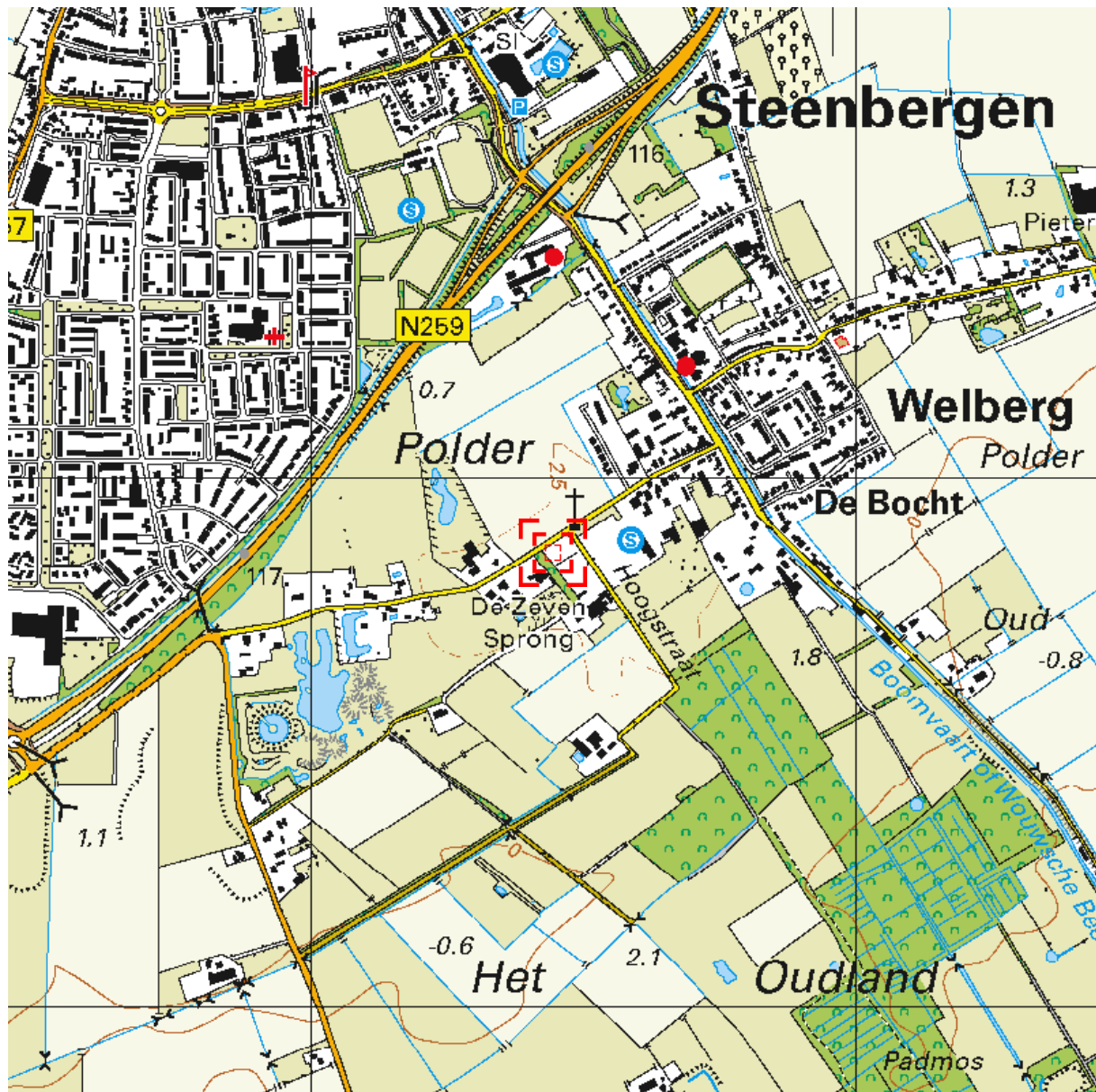

Deze kaart is noordgericht.

Schaal 1: 12500

 Hier bevindt zich Kadastraal object STEENBERGEN AB 758
 Hoogstraat 27A, 4651 XA STEENBERGEN NB
 CC-BY Kadaster.



<p>BEBOUWING</p> <p>a bebouwd gebied b gebouwen c hoogbouw d kas</p> <p>WEGEN</p> <p>autosnelweg hoofdweg met gescheiden rijbanen hoofdweg regionale weg met gescheiden rijbanen regionale weg lokale weg met gescheiden rijbanen lokale weg weg met losse of slechte verharding onverharde weg straat/overige weg voetgangersgebied fietspad pad, voetpad weg in aanleg</p> <p>viaduct aquaduct tunnel vaste brug beweegbare brug brug op pijlers</p>	<p>SPOORWEGEN</p> <p>spoorweg: enkelspoor spoorweg: meersporig</p> <p>a station b spoorweg in tunnel tramweg</p> <p>a sneltram b sneltramhalte a metro bovengronds b metrostation</p> <p>HYDROGRAFIE</p> <p>waterloop: smaller dan 3 m waterloop: 3-6 m breed waterloop: breder dan 6 m</p> <p>a schutsluis b stuwen c koedam a duiker b grondduiker c afsluitbare duiker</p> <p>BODEMGEBRUIK</p> <p>a grasland met sloten b akkerland met greppels c boomgaard d fruitkwekerij e boomkwekerij f grasland met populierenopstand g loofbos h naaldbos i gemengd bos j griend k heide l zand m drasland, moeras n rietland o dodenakker, begraafplaats p overig bodemgebruik</p>	<p>OVERIGE SYMBOLEN</p> <p>a religieus gebouw b toren, hoge koepel c religieus gebouw met toren d markant object e watertoren f vuurtoren a gemeentehuis b postkantoor c politiebureau d wegwijzer a kapel b kruis c vlampijp d telescoop a windmolen b waterradmolen c windmotor d windturbine a oliepompinstallatie b seinmast c zendmast a hunebed b monument c gemaal a kampeertrein b sportcomplex c ziekenhuis a Pl b Gp c . a paal b grenspunt c boom schietbaan afrastering hoogspanningsleiding met mast muur geluidswering</p>
---	---	--

Bijlage 2 : Situatietekening met boorlocaties

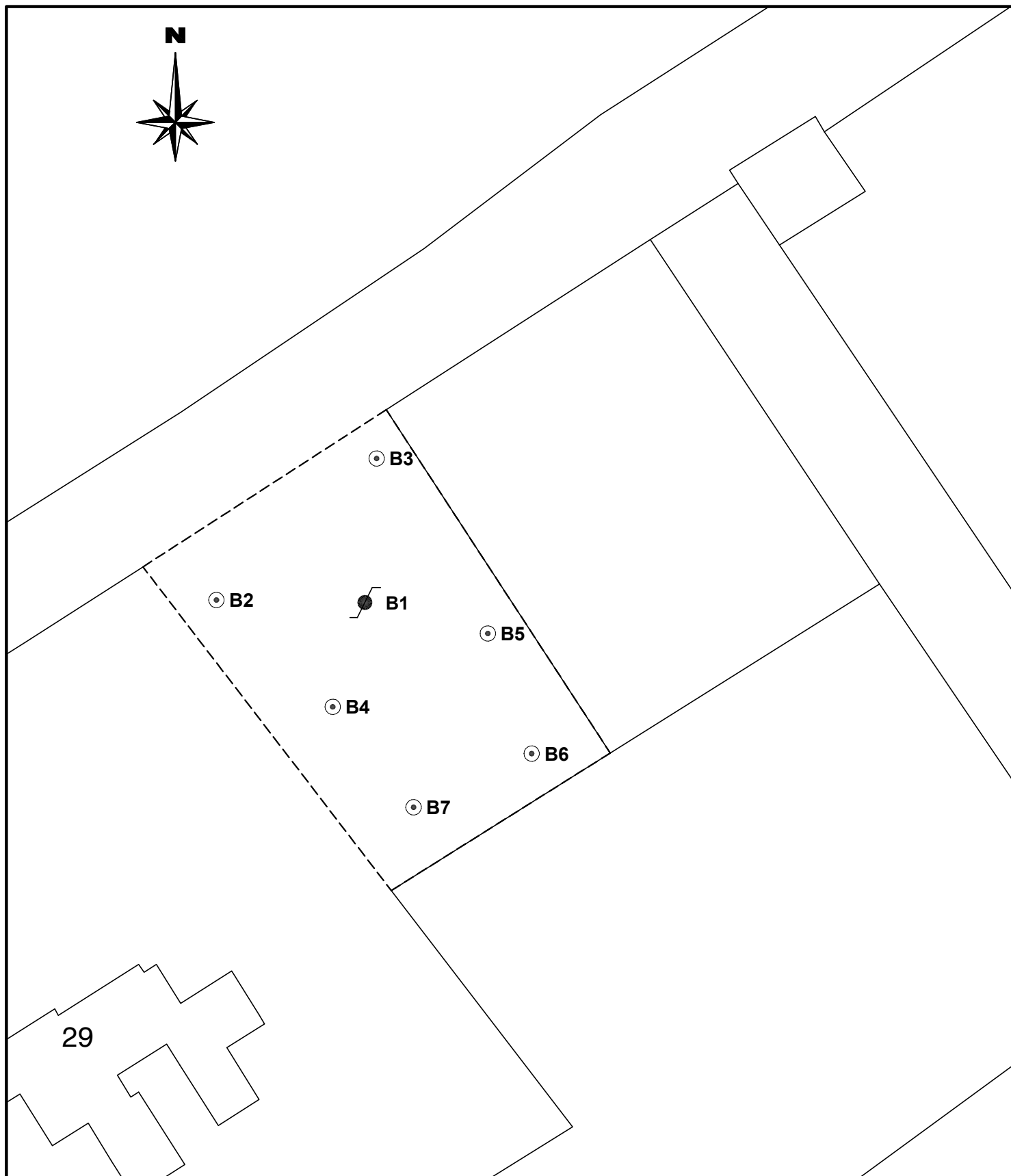

Legenda

Situatietekening met boorpunten	Project: Hoogstraat 27a te Steenberg	Project.nr. : 67727	Bijlage : 2
	get. BPE d.d. 12 mei 2016 proj.leid. BPE formaat a4 schaal 1 : 500	 LANKELMA INGENIEURSBUREAU VOOR GEO MILIEU EN FUNDERINGSTECHNIEK	Lankelma Geotechniek Zuid BV Postbus 38 5688 ZG Oirschot T e l . 0499-578520 F a x . 0499-578573 info@lankelma-zuid.nl www.lankelma-zuid.nl

Bijlage 3 : Profielbeschrijvingen

B1

Datum: 04-05-2016
Boormeester: jga
grondwaterstand in cm-mv: 120

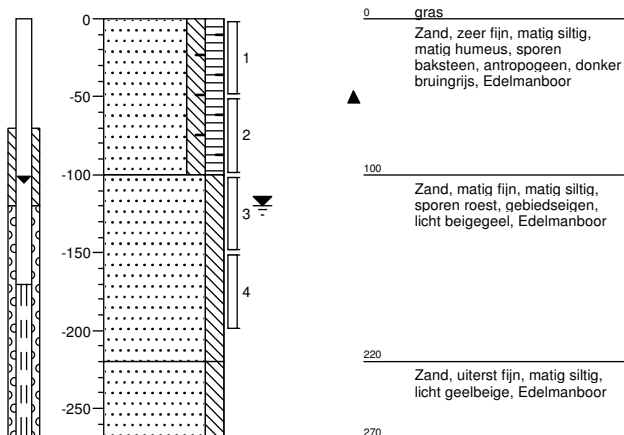

B2

Datum: 04-05-2016
Boormeester: jga

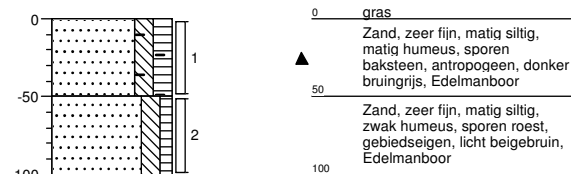

B3

Datum: 04-05-2016
Boormeester: jga

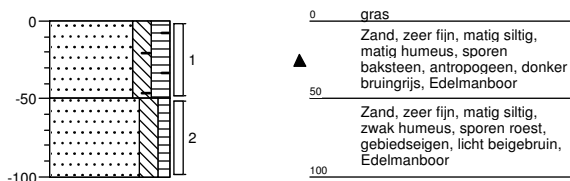

B4

Datum: 04-05-2016
Boormeester: jga

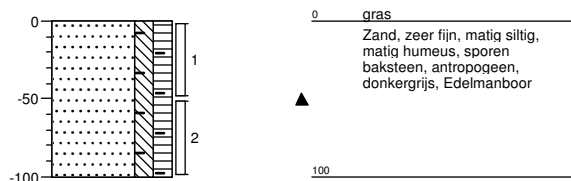

B5

Datum: 04-05-2016
Boormeester: jga

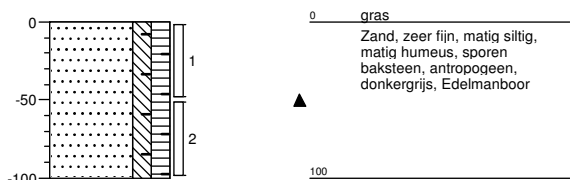

B6

Datum: 04-05-2016
Boormeester: jga

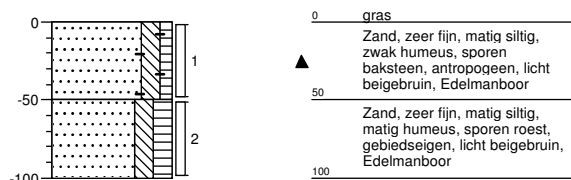

B7

Datum: 04-05-2016
Boormeester: jga

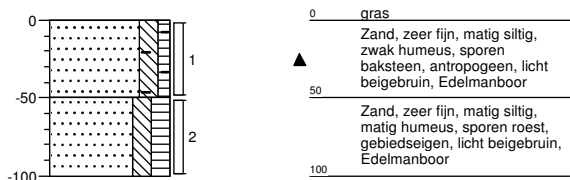

Legenda (conform NEN 5104)

grind

	Grind, siltig
	Grind, zwak zandig
	Grind, matig zandig
	Grind, sterk zandig
	Grind, uiterst zandig

zand

	Zand, kleiig
	Zand, zwak siltig
	Zand, matig siltig
	Zand, sterk siltig
	Zand, uiterst siltig

veen

	Veen, mineraalarm
	Veen, zwak kleiig
	Veen, sterk kleiig
	Veen, zwak zandig
	Veen, sterk zandig

peilbuis

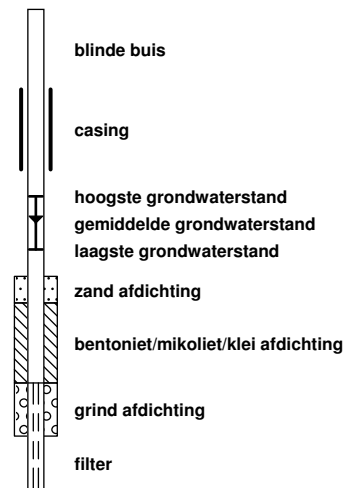

klei

	Klei, zwak siltig
	Klei, matig siltig
	Klei, sterk siltig
	Klei, uiterst siltig
	Klei, zwak zandig
	Klei, matig zandig
	Klei, sterk zandig

leem

	Leem, zwak zandig
	Leem, sterk zandig

overige toevoegingen

	zwak humeus
	matig humeus
	sterk humeus
	zwak grindig
	matig grindig
	sterk grindig

geur

- geen geur
- zwakke geur
- matige geur
- sterke geur
- uiterste geur

olie

- geen olie-water reactie
- zwakke olie-water reactie
- matige olie-water reactie
- sterke olie-water reactie
- uiterste olie-water reactie

p.i.d.-waarde

- >0
- >1
- >10
- >100
- >1000
- >10000

monsters

- geroerd monster
- ongeroerd monster
- volumering

overig

- bijzonder bestanddeel
- Gemiddeld hoogste grondwaterstand
- grondwaterstand
- Gemiddeld laagste grondwaterstand

- slib
- water

Bijlage 4 : Analysecertificaten grond en grondwater



Analysrapport

Lankelma Geo. Zuid BV

Postbus 38
5688 ZG OIRSCHOT

Blad 1 van 5

Uw projectnaam : Steenberg
Uw projectnummer : 67727
ALcontrol rapportnummer : 12298242, versienummer: 1
Rapport-verificatienummer : ZF4GT7LI

Rotterdam, 10-05-2016

Geachte heer/mevrouw,

Hierbij ontvangt u de analyse resultaten van het laboratoriumonderzoek ten behoeve van uw project 67727. Het onderzoek werd uitgevoerd conform uw opdracht. De gerapporteerde resultaten hebben uitsluitend betrekking op de geteste monsters. De door u aangegeven omschrijvingen voor de monsters en het project zijn overgenomen in dit analysrapport.

Het onderzoek is, met uitzondering van eventueel door derden uitgevoerd onderzoek, uitgevoerd door ALcontrol B.V., gevestigd aan de Steenhouwerstraat 15 in Rotterdam (NL).

Dit analysrapport bestaat inclusief bijlagen uit 5 pagina's. In geval van een versienummer van '2' of hoger vervallen de voorgaande versies. Alle bijlagen maken onlosmakelijk onderdeel uit van het rapport. Alleen vermenigvuldiging van het hele rapport is toegestaan.

Mocht u vragen en/of opmerkingen hebben naar aanleiding van dit rapport, bijvoorbeeld als u nadere informatie nodig heeft over de meetonzekerheid van de analysresultaten in dit rapport, dan verzoeken wij u vriendelijk contact op te nemen met de afdeling Customer Support.

Wij vertrouwen er op u met deze informatie van dienst te zijn.

Hoogachtend,

Laboratory Manager



Analyserapport

Projectnaam Steenberg
 Projectnummer 67727
 Rapportnummer 12298242 - 1

Orderdatum 04-05-2016
 Startdatum 04-05-2016
 Rapportagedatum 10-05-2016

Nummer	Monstersoort	Monsterspecificatie
001	Grond (AS3000)	mm1 B1 (0-50) B2 (0-50) B3 (0-50) B4 (0-50) B5 (0-50) B6 (0-50) B7 (0-50)

Analyse	Eenheid	Q	001
---------	---------	---	-----

droge stof	gew.-%	S	85.2
gewicht artefacten	g	S	<1
aard van de artefacten	-	S	geen

organische stof (gloeiverlies)	% vd DS	S	1.4
--------------------------------	---------	---	-----

KORRELGROOTTEVERDELING

lutum (bodem)	% vd DS	S	12
---------------	---------	---	----

METALEN

barium	mg/kgds	S	<20
cadmium	mg/kgds	S	<0.2
kobalt	mg/kgds	S	<1.5
koper	mg/kgds	S	9.5
kwik	mg/kgds	S	<0.05
lood	mg/kgds	S	28
molybdeen	mg/kgds	S	<0.5
nikkel	mg/kgds	S	<3
zink	mg/kgds	S	22

POLYCYCLISCHE AROMATISCHE KOOLWATERSTOFFEN

naftaleen	mg/kgds	S	<0.01
fenantreen	mg/kgds	S	0.02
antraceen	mg/kgds	S	<0.01
fluoranteen	mg/kgds	S	0.05
benzo(a)antraceen	mg/kgds	S	0.03
chryseen	mg/kgds	S	0.03
benzo(k)fluoranteen	mg/kgds	S	0.02
benzo(a)pyreen	mg/kgds	S	0.03
benzo(ghi)peryleen	mg/kgds	S	0.02
indeno(1,2,3-cd)pyreen	mg/kgds	S	0.02
pak-totaal (10 van VROM) (0.7 factor)	mg/kgds	S	0.234 ¹⁾

POLYCHLOORBIFENYLEN (PCB)

PCB 28	µg/kgds	S	<1
PCB 52	µg/kgds	S	<1
PCB 101	µg/kgds	S	<1
PCB 118	µg/kgds	S	<1
PCB 138	µg/kgds	S	<1
PCB 153	µg/kgds	S	<1
PCB 180	µg/kgds	S	<1
som PCB (7) (0.7 factor)	µg/kgds	S	4.9 ¹⁾

MINERALE OLIE

fractie C10-C12	mg/kgds		<5
-----------------	---------	--	----

De met S gemerkte analyses zijn geaccrediteerd en vallen onder de AS3000-erkenning.

Paraaf :



Analyserapport

Projectnaam Steenbergen
Projectnummer 67727
Rapportnummer 12298242 - 1

Orderdatum 04-05-2016
Startdatum 04-05-2016
Rapportagedatum 10-05-2016

Nummer	Monstersoort	Monsterspecificatie
001	Grond (AS3000)	mm1 B1 (0-50) B2 (0-50) B3 (0-50) B4 (0-50) B5 (0-50) B6 (0-50) B7 (0-50)

Analyse	Eenheid	Q	001
fractie C12-C22	mg/kgds		<5
fractie C22-C30	mg/kgds		<5
fractie C30-C40	mg/kgds		<5
totaal olie C10 - C40	mg/kgds	S	<20

De met S gemerkte analyses zijn geaccrediteerd en vallen onder de AS3000-erkenning.

Paraaf :





Analyserapport

Projectnaam Steenbergen
Projectnummer 67727
Rapportnummer 12298242 - 1

Orderdatum 04-05-2016
Startdatum 04-05-2016
Rapportagedatum 10-05-2016

Monster beschrijvingen

001 * De monstervoorbehandeling en analyses zijn uitgevoerd conform Accreditatieschema AS3000, dit geldt alleen voor de analyses die worden gerapporteerd met het "S" kenmerk.

Voetnoten

1 De sommatie na verrekening van de 0.7 factor voor <-waarden volgens BoToVa.

Paraaf :



Analyserapport

Projectnaam Steenberg
 Projectnummer 67727
 Rapportnummer 12298242 - 1

Orderdatum 04-05-2016
 Startdatum 04-05-2016
 Rapportagedatum 10-05-2016

Analyse	Monstersoort	Relatie tot norm
droge stof	Grond (AS3000)	Grond: Gelijkwaardig aan ISO 11465 en gelijkwaardig aan NEN-EN 15934. Grond (AS3000): conform AS3010-2 en gelijkwaardig aan NEN-EN 15934
gewicht artefacten	Grond (AS3000)	Conform AS3000 en conform NEN-EN 16179
aard van de artefacten	Grond (AS3000)	Idem
organische stof (gloeiverlies)	Grond (AS3000)	Grond: gelijkwaardig aan NEN 5754. Grond (AS3000): conform AS3010-3
lutum (bodem)	Grond (AS3000)	Grond: eigen methode. Grond (AS3000): conform AS3010-4
barium	Grond (AS3000)	Conform AS3010-5, conform NEN 6950 (ontsluiting conform NEN 6961, meting conform NEN 6966) eigen methode (ontsluiting conform NEN 6961, meting conform ISO 22036).
cadmium	Grond (AS3000)	Idem
kobalt	Grond (AS3000)	Idem
koper	Grond (AS3000)	Idem
kwik	Grond (AS3000)	Conform AS3010-5 en conform NEN 6950 (ontsluiting conform NEN 6961, meting conform NEN-ISO 16772)
lood	Grond (AS3000)	Conform AS3010-5, conform NEN 6950 (ontsluiting conform NEN 6961, meting conform NEN 6966) eigen methode (ontsluiting conform NEN 6961, meting conform ISO 22036).
molybdeen	Grond (AS3000)	Idem
nikkel	Grond (AS3000)	Idem
zink	Grond (AS3000)	Idem
naftaleen	Grond (AS3000)	Conform AS3010-6
fenantreen	Grond (AS3000)	Idem
antraceen	Grond (AS3000)	Idem
fluoranteen	Grond (AS3000)	Idem
benzo(a)antraceen	Grond (AS3000)	Idem
chryseen	Grond (AS3000)	Idem
benzo(k)fluoranteen	Grond (AS3000)	Idem
benzo(a)pyreen	Grond (AS3000)	Idem
benzo(ghi)peryleen	Grond (AS3000)	Idem
indeno(1,2,3-cd)pyreen	Grond (AS3000)	Idem
pak-totaal (10 van VROM) (0.7 factor)	Grond (AS3000)	Idem
PCB 28	Grond (AS3000)	Conform AS3010-8
PCB 52	Grond (AS3000)	Idem
PCB 101	Grond (AS3000)	Idem
PCB 118	Grond (AS3000)	Idem
PCB 138	Grond (AS3000)	Idem
PCB 153	Grond (AS3000)	Idem
PCB 180	Grond (AS3000)	Idem
som PCB (7) (0.7 factor)	Grond (AS3000)	Idem
totaal olie C10 - C40	Grond (AS3000)	Conform prestatieblad 3010-7 Gelijkwaardig aan NEN-EN-ISO 16703

Monster	Barcode	Aanlevering	Monstername	Verpakking
001	Y5850993	04-05-2016	04-05-2016	ALC201
001	Y5850547	04-05-2016	04-05-2016	ALC201
001	Y5851473	04-05-2016	04-05-2016	ALC201
001	Y5850543	04-05-2016	04-05-2016	ALC201
001	Y5851540	04-05-2016	04-05-2016	ALC201
001	Y5851538	04-05-2016	04-05-2016	ALC201
001	Y5851541	04-05-2016	04-05-2016	ALC201

Paraaf :



Analyserapport

Lankelma Geo. Zuid BV

Postbus 38
5688 ZG OIRSCHOT

Blad 1 van 5

Uw projectnaam : Steenberg
Uw projectnummer : 67727
ALcontrol rapportnummer : 12301226, versienummer: 1
Rapport-verificatienummer : P1Z2KPIE

Rotterdam, 12-05-2016

Geachte heer/mevrouw,

Hierbij ontvangt u de analyse resultaten van het laboratoriumonderzoek ten behoeve van uw project 67727. Het onderzoek werd uitgevoerd conform uw opdracht. De gerapporteerde resultaten hebben uitsluitend betrekking op de geteste monsters. De door u aangegeven omschrijvingen voor de monsters en het project zijn overgenomen in dit analyserapport.

Het onderzoek is, met uitzondering van eventueel door derden uitgevoerd onderzoek, uitgevoerd door ALcontrol B.V., gevestigd aan de Steenhouwerstraat 15 in Rotterdam (NL).

Dit analyserapport bestaat inclusief bijlagen uit 5 pagina's. In geval van een versienummer van '2' of hoger vervallen de voorgaande versies. Alle bijlagen maken onlosmakelijk onderdeel uit van het rapport. Alleen vermenigvuldiging van het hele rapport is toegestaan.

Mocht u vragen en/of opmerkingen hebben naar aanleiding van dit rapport, bijvoorbeeld als u nadere informatie nodig heeft over de meetonzekerheid van de analyseresultaten in dit rapport, dan verzoeken wij u vriendelijk contact op te nemen met de afdeling Customer Support.

Wij vertrouwen er op u met deze informatie van dienst te zijn.

Hoogachtend,

Laboratory Manager



Analyserapport

Projectnaam Steenberg
 Projectnummer 67727
 Rapportnummer 12301226 - 1

Orderdatum 11-05-2016
 Startdatum 11-05-2016
 Rapportagedatum 12-05-2016

Nummer	Monstersoort	Monsterspecificatie
001	Grondwater (AS3000)	B1-1-1 B1 (170-270)

Analyse	Eenheid	Q	001
---------	---------	---	-----

METALEN

barium	µg/l	S	26
cadmium	µg/l	S	<0.20
kobalt	µg/l	S	6.9
koper	µg/l	S	6.3
kwik	µg/l	S	<0.05
lood	µg/l	S	<2.0
molybdeen	µg/l	S	<2
nikkel	µg/l	S	15
zink	µg/l	S	11

VLUCHTIGE AROMATEN

benzeen	µg/l	S	<0.2
tolueen	µg/l	S	<0.2
ethylbenzeen	µg/l	S	<0.2
o-xyleen	µg/l	S	<0.1
p- en m-xyleen	µg/l	S	<0.2
xylenen (0.7 factor)	µg/l	S	0.21 ¹⁾
styreen	µg/l	S	<0.2

POLYCYCLISCHE AROMATISCHE KOOLWATERSTOFFEN

naftaleen	µg/l	S	<0.02
-----------	------	---	-------

GEHALOGENEERDE KOOLWATERSTOFFEN

1,1-dichloorethaan	µg/l	S	<0.2
1,2-dichloorethaan	µg/l	S	<0.2
1,1-dichlooretheen	µg/l	S	<0.1
cis-1,2-dichlooretheen	µg/l	S	<0.1
trans-1,2-dichlooretheen	µg/l	S	<0.1
som (cis,trans) 1,2-dichloorethenen (0.7 factor)	µg/l	S	0.14 ¹⁾
dichloormethaan	µg/l	S	<0.2
1,1-dichloorpropaan	µg/l	S	<0.2
1,2-dichloorpropaan	µg/l	S	<0.2
1,3-dichloorpropaan	µg/l	S	<0.2
som dichloorpropanen (0.7 factor)	µg/l	S	0.42 ¹⁾
tetrachlooretheen	µg/l	S	<0.1
tetrachloormethaan	µg/l	S	<0.1
1,1,1-trichloorethaan	µg/l	S	<0.1
1,1,2-trichloorethaan	µg/l	S	<0.1
trichlooretheen	µg/l	S	<0.2
chloroform	µg/l	S	<0.2
vinylchloride	µg/l	S	<0.2
tribroommethaan	µg/l	S	<0.2

De met S gemerkte analyses zijn geaccrediteerd en vallen onder de AS3000-erkenning.

Paraaf :



Analyserapport

Projectnaam Steenbergen
Projectnummer 67727
Rapportnummer 12301226 - 1

Orderdatum 11-05-2016
Startdatum 11-05-2016
Rapportagedatum 12-05-2016

Nummer	Monstersoort	Monsterspecificatie
001	Grondwater (AS3000)	B1-1-1 B1 (170-270)

Analyse	Eenheid	Q	001
<i>MINERALE OLIE</i>			
fractie C10-C12	µg/l		<25
fractie C12-C22	µg/l		<25
fractie C22-C30	µg/l		<25
fractie C30-C40	µg/l		<25
totaal olie C10 - C40	µg/l	S	<50

De met S gemerkte analyses zijn geaccrediteerd en vallen onder de AS3000-erkenning.

Paraaf :





Analyserapport

Projectnaam Steenbergen
Projectnummer 67727
Rapportnummer 12301226 - 1

Orderdatum 11-05-2016
Startdatum 11-05-2016
Rapportagedatum 12-05-2016

Monster beschrijvingen

001 * De monstervoorbehandeling en analyses zijn uitgevoerd conform Accreditatieschema AS3000, dit geldt alleen voor de analyses die worden gerapporteerd met het "S" kenmerk.

Voetnoten

1 De sommatie na verrekening van de 0.7 factor voor <-waarden volgens BoToVa.

Paraaf :



Analyserapport

Projectnaam Steenberg
 Projectnummer 67727
 Rapportnummer 12301226 - 1

Orderdatum 11-05-2016
 Startdatum 11-05-2016
 Rapportagedatum 12-05-2016

Analyse	Monstersoort	Relatie tot norm
barium	Grondwater (AS3000)	Conform AS3110-3 en Conform NEN 6966 (meting conform NEN-EN-ISO 11885)
cadmium	Grondwater (AS3000)	Idem
kobalt	Grondwater (AS3000)	Idem
koper	Grondwater (AS3000)	Idem
kwik	Grondwater (AS3000)	Conform AS3110-3 (meting conform NEN-EN-ISO 17852)
lood	Grondwater (AS3000)	Conform AS3110-3 en Conform NEN 6966 (meting conform NEN-EN-ISO 11885)
molybdeen	Grondwater (AS3000)	Idem
nikkel	Grondwater (AS3000)	Idem
zink	Grondwater (AS3000)	Idem
benzeen	Grondwater (AS3000)	Conform AS3130-1
tolueen	Grondwater (AS3000)	Idem
ethylbenzeen	Grondwater (AS3000)	Idem
o-xyleen	Grondwater (AS3000)	Idem
p- en m-xyleen	Grondwater (AS3000)	Idem
xyleen (0.7 factor)	Grondwater (AS3000)	Conform AS3130-1
styreen	Grondwater (AS3000)	Conform AS3130-1
naftaleen	Grondwater (AS3000)	Conform AS3110-4
1,1-dichloorethaan	Grondwater (AS3000)	Conform AS3130-1
1,2-dichloorethaan	Grondwater (AS3000)	Idem
1,1-dichlooretheen	Grondwater (AS3000)	Idem
cis-1,2-dichlooretheen	Grondwater (AS3000)	Idem
trans-1,2-dichlooretheen	Grondwater (AS3000)	Idem
som (cis,trans) 1,2-dichloorethenen (0.7 factor)	Grondwater (AS3000)	Idem
dichloormethaan	Grondwater (AS3000)	Idem
1,1-dichloorpropaan	Grondwater (AS3000)	Idem
1,2-dichloorpropaan	Grondwater (AS3000)	Idem
1,3-dichloorpropaan	Grondwater (AS3000)	Idem
som dichloorpropanen (0.7 factor)	Grondwater (AS3000)	Idem
tetrachlooretheen	Grondwater (AS3000)	Idem
tetrachloormethaan	Grondwater (AS3000)	Idem
1,1,1-trichloorethaan	Grondwater (AS3000)	Idem
1,1,2-trichloorethaan	Grondwater (AS3000)	Idem
trichlooretheen	Grondwater (AS3000)	Idem
chloroform	Grondwater (AS3000)	Idem
vinylchloride	Grondwater (AS3000)	Idem
tribroommethaan	Grondwater (AS3000)	Idem
totaal olie C10 - C40	Grondwater (AS3000)	Conform AS3110-5

Monster	Barcode	Aanlevering	Monstername	Verpakking
001	B1551442	11-05-2016	11-05-2016	ALC204
001	G6119478	11-05-2016	11-05-2016	ALC236
001	G6119482	11-05-2016	11-05-2016	ALC236

Paraaf :

Bijlage 5 : Toetsingstabellen grond en grondwater

Toetsing volgens BoToVa, module T.12-Beoordeling kwaliteit van grond volgens Wbb

(Toetsversie 2.0.0, toetskader WBB, SIKB versie 12.0.0, toetsingsdatum: 11-05-2016 - 16:19)

Projectnaam	Steenbergen
Projectcode	67727
Monsteromschrijving	mm1
Monstersoort	Grond (AS3000)
Monster conclusie	Voldoet aan Achtergrondwaarde

Analyse	Eenheid	AR	BT	BC	BI
droge stof	%	85.2	85.2		
gewicht artefacten	g	<1			
aard van de artefacten	-	Geen			
organische stof (gloeiverlies)	%	1.4	1.4		
KORRELGROOTTEVERDELING					
lutum (bodem)	% vd DS	12	12		
METALEN					
barium ⁺	mg/kg	<20	24.1	--	
cadmium	mg/kg	<0.2	0.209	<=AW-0.03	
kobalt	mg/kg	<1.5	1.76	<=AW-0.08	
koper	mg/kg	9.5	14.6	<=AW-0.17	
kwik	mg/kg	<0.05	0.0433	<=AW0.00	
lood	mg/kg	28	37.2	<=AW-0.03	
molybdeen	mg/kg	<0.5	0.35	<=AW-0.01	
nikkel	mg/kg	<3	3.34	<=AW-0.49	
zink	mg/kg	22	34.6	<=AW-0.18	
POLYCYCLISCHE AROMATISCHE KOOLWATERSTOFFEN					
naftaleen	mg/kg	<0.01	0.007	-	
fenantreen	mg/kg	0.02	0.02	-	
antraceen	mg/kg	<0.01	0.007	-	
fluoranteen	mg/kg	0.05	0.05	-	
benzo(a)antraceen	mg/kg	0.03	0.03	-	
chryseen	mg/kg	0.03	0.03	-	
benzo(k)fluoranteen	mg/kg	0.02	0.02	-	
benzo(a)pyreen	mg/kg	0.03	0.03	-	
benzo(ghi)peryleen	mg/kg	0.02	0.02	-	
indeno(1,2,3-cd)pyreen	mg/kg	0.02	0.02	-	
pak-totaal (10 van VROM) (0.7 factor)	mg/kg	0.234	0.234	<=AW-0.03	
POLYCHLOORBIFENYLEN (PCB)					
PCB 28	ug/kg	<1	3.5	-	
PCB 52	ug/kg	<1	3.5	-	
PCB 101	ug/kg	<1	3.5	-	
PCB 118	ug/kg	<1	3.5	-	
PCB 138	ug/kg	<1	3.5	-	
PCB 153	ug/kg	<1	3.5	-	
PCB 180	ug/kg	<1	3.5	-	
som PCB (7) (0.7 factor)	ug/kg	4.9	24.5	<=AW	-
MINERALE OLIE					
fractie C10-C12	mg/kg	<5	17.5	--	-
fractie C12-C22	mg/kg	<5	17.5	--	-
fractie C22-C30	mg/kg	<5	17.5	--	-
fractie C30-C40	mg/kg	<5	17.5	--	-
totaal olie C10 - C40	mg/kg	<20	70	<=AW-0.02	

Monstercode
12298242-001

Monsteromschrijving
mm1 B1 (0-50) B2 (0-50) B3 (0-50) B4 (0-50) B5 (0-50) B6 (0-50) B7 (0-50)

Legenda

Verklaring kolommen

AR	Resultaat op het analyserapport
BT	Berekend toetsresultaat (omgerekend naar standaard bodem). Bij organische stof en lutum staan de voor de toetsing gebruikte waarden.
BC	Toetsoordeel
BI	ALcontrol berekende BodemIndex waarde: $= (BT - (S \text{ of } AW)) / (I - (S \text{ of } AW))$

Verklaring toetsingsoordelen

-	Geen toetsoordeel mogelijk
--	Heeft geen normwaarde, zorgplicht van toepassing
---	Interventiewaarde ontbreekt, zorgplicht van toepassing
#	Verhoogde rapportagegrens, voor meer informatie zie analysecertificaat
+	De normen voor barium zijn ingetrokken. Indien er sprake is van verhoogde bariumgehalten ten opzichte van de natuurlijke achtergrond als gevolg van een antropogene bron, kan dit gehalte door het bevoegd gezag worden beoordeeld op basis van de voormalige interventiewaarde voor barium van 625 mg/kg d.s (waterbodem) en de interventiewaarde voor landbodem van 920 mg/kg (landbodem).
<=AW	Kleiner dan of gelijk aan de achtergrondwaarde
WO	Wonen
IN	Industrie
>I	Groter dan interventiewaarde
>(ind)I	INEV (Indicatieve interventiewaarde) wordt overschreden
somIW>1	Interventiewaarde wordt overschreden door som fractie interventiewaarde > 1 (interventie factor)
^	Enkele parameters ontbreken in de som
NT>I	Niet Toepasbaar > Interventiewaarde
NT	Niet toepasbaar

Kleur informatie

Rood	> Interventiewaarde, (BI > 1)
Roze	Niet toepasbaar, nooit toepasbaar niet toepasbaar (> S),
Oranje	>= Tussenwaarde (BI ligt tussen 0.5 en 1) of groter dan de B waarde (component niveau) Klasse wonen of klasse industrie (monsterniveau)
Blauw	>= Achtergrond waarde (BI < 0.5), > streefwaarde, industrie of wonen

Toetsing volgens BoToVa, module T.13-Beoordeling kwaliteit van grondwater volgens Wbb

(Toetsversie 1.1.0, toetskader WBB, SIKB versie 12.0.0, toetsingsdatum: 12-05-2016 - 09:44)

Projectnaam	Steenbergen
Projectcode	67727
Monsteromschrijving	B1-1-1
Monstersoort	Grondwater (AS3000)
Monster conclusie	Voldoet aan Streefwaarde

Analyse	Eenheid	AR	BT	BC	BI
METALEN					
barium	ug/l	26	26	<=S	-
cadmium	ug/l	<0.200	0.14	<=S	-
kobalt	ug/l	6.9	6.9	<=S	-
koper	ug/l	6.3	6.3	<=S	-
kwik	ug/l	<0.050	0.035	<=S	-
lood	ug/l	<2.0	1.4	<=S	-
molybdeen	ug/l	<2	1.4	<=S	-
nikkel	ug/l	15	15	<=S	-
zink	ug/l	11	11	<=S	-
VLUCHTIGE AROMATEN					
benzeen	ug/l	<0.2	0.14	<=S	-
tolueen	ug/l	<0.2	0.14	<=S	-
ethylbenzeen	ug/l	<0.2	0.14	<=S	-
o-xyleen	ug/l	<0.1	0.07	-	-
p- en m-xyleen	ug/l	<0.2	0.14	-	-
xylenen (0.7 factor)	ug/l	0.21	0.21	<=S	-
styreen	ug/l	<0.2	0.14	<=S	-
POLYCYCLISCHE AROMATISCHE KOOLWATERSTOFFEN					
naftaleen	ug/l	<0.020	0.014	<=S	-
GEHALOGENEERDE KOOLWATERSTOFFEN					
1,1-dichloorethaan	ug/l	<0.2	0.14	<=S	-
1,2-dichloorethaan	ug/l	<0.2	0.14	<=S	-
1,1-dichlooretheen	ug/l	<0.1	0.07	<=S	-
cis-1,2-dichlooretheen	ug/l	<0.1	0.07	-	-
trans-1,2-dichlooretheen	ug/l	<0.1	0.07	-	-
som (cis,trans) 1,2- dichloorethenen (0.7 factor)	ug/l	0.14	0.14	<=S	-
dichloormethaan	ug/l	<0.2	0.14	<=S	-
1,1-dichloorpropan	ug/l	<0.2	0.14	-	-0.01
1,2-dichloorpropan	ug/l	<0.2	0.14	-	-0.01
1,3-dichloorpropan	ug/l	<0.2	0.14	-	-0.01
som dichloorpropanen (0.7 factor)	ug/l	0.42	0.42	<=S	-
tetrachlooretheen	ug/l	<0.1	0.07	<=S	-
tetrachloormethaan	ug/l	<0.1	0.07	<=S	-
1,1,1-trichloorethaan	ug/l	<0.1	0.07	<=S	-
1,1,2-trichloorethaan	ug/l	<0.1	0.07	<=S	-
trichlooretheen	ug/l	<0.2	0.14	<=S	-
chloroform	ug/l	<0.2	0.14	<=S	-
vinylchloride	ug/l	<0.2	0.14	<=S	-
tribroommethaan	ug/l	<0.2	0.14	---	-
MINERALE OLIE					
fractie C10-C12	ug/l	<25	17.5	--	-
fractie C12-C22	ug/l	<25	17.5	--	-
fractie C22-C30	ug/l	<25	17.5	--	-
fractie C30-C40	ug/l	<25	17.5	--	-
totaal olie C10 - C40	ug/l	<50	35	<=S	-

ADDITIONELE TOETSPARAMETERS

12301226-001

som 16 aromatische oplosmiddelen (Bbk, 1-1-2008)
som 10 polyaromatische koolwaterstoffen (VROM)

Eenheid BT BC

ug/l **0.77** ^--
DIMSL **0.0002**

Monstercode 12301226-001
Monsteromschrijving B1-1-1 B1 (170-270)

Legenda

Verklaring kolommen

AR Resultaat op het analyserapport

BT Berekend toetsresultaat (omgerekend naar standaard bodem). Bij organische stof en lutum staan de voor de toetsing gebruikte waarden.

BC Toetsoordeel

BI ALcontrol berekende BodemIndex waarde: $= (BT - (S \text{ of } AW)) / (I - (S \text{ of } AW))$

Verklaring toetsingsoordelen

- Geen toetsoordeel mogelijk

-- Heeft geen normwaarde, zorgplicht van toepassing

--- Streefwaarde ontbreekt, zorgplicht van toepassing

Verhoogde rapportagegrens, voor meer informatie zie analysecertificaat

<=AW Kleiner dan of gelijk aan de achtergrondwaarde

<=S Kleiner dan of gelijk aan de streefwaarde

>S Groter dan de streefwaarde

>I Groter dan interventiewaarde

>(ind)I INEV (Indicatieve interventiewaarde) wordt overschreden

^ Enkele parameters ontbreken in de som

Kleur informatie

Rood > Interventiewaarde, (BI > 1)

Oranje >= Tussenwaarde (BI ligt tussen 0.5 en 1) of groter dan de B waarde (component niveau)

Oranje Klasse wonen of klasse industrie (monsterniveau)

Blauw >= Achtergrond waarde (BI < 0.5), > streefwaarde, industrie of wonen

Bijlage 6 : Foto's



Bijlage 7 : Verklaring van onafhankelijkheid

 LANKELMA ING ENIEURSBUREAU VOOR GEO MILIEU EN FUNDERINGSTECHNIEK	Verklaring van onafhankelijkheid	
	Documentnummer: F.08.01.12	Paginanummer: 1
	Revisiedatum: 08-12-2015	Vorige revisie: 17-09-2014

Projectgegevens

Projectnummer: 67727

Locatie: Hoogstraat 24

Plaats: Steenbergen

Werkzaamheden (aanvinken)

Onder certificaat van de BRL SIKB 2000 Veldwerk bij milieuhygiënisch bodemonderzoek

- protocol 2001 boorprofielen, monstername grond en plaatsen peilbuizen
- protocol 2002 monstername grondwater
- protocol 2003 waterbodemonderzoek
- protocol 2018 monstername asbest in bodem



Tevens onder certificaat van de

BRL SIKB 6000 Milieukundige begeleiding van sanering

- protocol 6001 conventioneel en/of grondwater

BRL SIKB 2100 Mechanisch boren

- protocol 2101 mechanisch boren

Functiescheiding

Lankelma Geotechniek Zuid B.V. is een onafhankelijk adviesbureau en is geen eigenaar van het terrein waar de werkzaamheden zijn uitgevoerd. Hierbij verklaar ik dat het veldwerk onafhankelijk van de opdrachtgever is uitgevoerd conform de eisen van de BRL SIKB 2000 en de daarbij horende protocollen:

Naam (aanvinken)	Geregistreerd voor protocollen	Uitvoeringsdata	Paraaf
<input type="checkbox"/>	2001		
	2002		
	2003		
	2018		
	6001		
<input checked="" type="checkbox"/>	2001		
	2002	11-05-16	
	2003		
	2018		
<input type="checkbox"/>	2001		
	2002		
	2101		
<input checked="" type="checkbox"/>	2001	4-5-2016	
	2002		
	6001		
<input type="checkbox"/>	2101		
<input type="checkbox"/>	2101		

Formulier opnemen in bijlage rapport