



ONTWERPBESLUIT NATUURBESCHERMINGSWET 1998 VAN GEDEPUTEERDE STATEN
VAN GELDERLAND

Artikel 19d en 19e

Datum besluit : 18 maart 2015
Onderwerp : Natuurbeschermingswet 1998 – 2014-015960 - gemeente Neerijnen
Activiteit : het wijzigen van een melkrundveehouderij aan Meikampgraaf 8, 4174 LB
Hellouw
Verlenen/weigeren : verlenen vergunning

Aanvrager : Vof J.A. de Kock en H. de Kock-van Willigen
Zaaknummer : 2014-015960

Beslissing van GEDEPUTEERDE STATEN VAN GELDERLAND op het verzoek van Vof J.en .A. de Kock en H. de Kock-van Willigen, Meikampgraaf 8, 4174 LB Hellouw, hierna te noemen aanvrager, van 21 november 2014 om een vergunning in het kader van de Natuurbeschermingswet 1998, hierna de Nbw 1998.

Aanvraag en procesverloop

De aanvraag voorziet in wijziging van een melkrundveebedrijf. De inrichting is gelegen op ongeveer 4.350 meter van het Natura 2000-gebied Lingegebied en Diefdijk-Zuid, op ongeveer 5.450 meter van Natura 2000-gebied Rijntakken en op ongeveer 6.750 meter van Natura 2000-gebied Loevestein, Pompveld & Kornscheboezem.

Voor de beoordeling van de aanvraag is het aanvraagformulier Nbw 1998 agrarische bedrijven inclusief bijlagen, d.d. 20 november 2014, gebruikt.

Op 2 maart 2015 hebben wij van de aanvrager aanvullende stukken ontvangen waarom wij bij email van 28 februari 2015 hebben verzocht.

Op deze vergunningaanvraag is afdeling 3.4 van de Algemene wet bestuursrecht van toepassing verklaard.

Besluit

Gedeputeerde Staten van Gelderland;
Gelet op de artikelen 16, 19d, 19e en 43 van de Nbw 1998;

HEBBEN BESLOTEN

Vof J.A. de Kock en H. de Kock-van Willigen een vergunning conform de beschrijving in de aanvraag te **verlenen** onder het volgende voorschrift:

1 Deze vergunning dient op het bedrijf aanwezig te zijn.

Beoordeling van de aanvraag

De aanvraag betreft een wijziging van een melkrundveehouderij waarbij ten opzichte van de huidige milieuvriendelijke situatie geen schapen en vleesstieren meer gehouden zullen worden. Het aantal stuks melk- en kalfkoeien neemt toe met 35 dieren en het aantal stuks jongvee neemt toe met 15 dieren.

De mogelijk schadelijke effecten op de instandhoudingsdoelstellingen worden uitsluitend veroorzaakt door stikstofdepositie. Voor dit bedrijf is niet eerder een vergunning danwel een verklaring van geen bedenkingen (hierna vvgb) op grond van de Nbw 1998 verleend.

Mogelijke effecten kunnen optreden op de Natura 2000-gebieden Lingegebied en Diefdijk-Zuid, Rijntakken en Loevestein, Pompveld & Kornscheboezem. De instandhoudingsdoelstellingen van de voor deze aanvraag relevante Natura 2000-gebieden zijn vermeld in bijlage 1.

Toetsing Depositie

Binnen de Natura 2000-gebieden zijn verschillende habitattypen aanwezig. Deze hebben een kritische depositiewaarde. Als de ammoniakdepositie boven deze waarde uitkomt, kunnen er soorten verdwijnen die kenmerkend zijn voor deze habitattypen.

Nu sprake is van een wijziging van de bestaande activiteit kan, ondanks de te treffen maatregelen, een depositietoename op de stikstofgevoelige habitattypen per saldo niet op voorhand worden uitgesloten.

De uitspraak van de Afdeling Bestuursrechtspraak van de Raad van State van 13 november 2013 (uitspraak 201211640/1/R2) heeft er toe geleid dat bestaande rechten als volgt worden vastgelegd:

Wanneer voor een veehouderij na de referentiedatum (7 december 2004 voor Habitatrichtlijngebieden, 24 maart 2000 voor Vogelrichtlijngebieden) een situatie is vergund of gemeld waarin de ammoniakemissie lager is dan in de situatie op de referentiedatum, wordt uitgegaan van de situatie met de laagste ammoniakemissie. In alle andere gevallen wordt uitgegaan van de laatst vergunde of gemelde situatie op de referentiedatum.

Voor de inrichting zijn de onderstaande vergunningen verleend:

Tabel 1 Vergunningenhistorie

Vergunning/melding	Datum	Emissie (kg)
Hinderwetvergunning	9 februari 1982	1.328,0
Melding Mestbassins Hinderwet	19 december 1988	1.328,0
Melding Besluit Landbouw milieubeheer	10 november 2008	1.181,0

Op grond hiervan stellen wij vast dat ten tijde van de plaatsing als Habitatrichtlijngebied op de lijst van communautair belang danwel de aanwijzing in het kader van de Vogelrichtlijn nationale toestemming was verleend.

Voor het bedrijf is op 10 november 2008 melding Besluit landbouw milieubeheer goedgekeurd waarbij de ammoniakemissie lager is dan in de situatie op de referentiedatum. Bij de toetsing voor de vergunde rechten is uitgegaan van deze vergunning.

In tabel 2 is de vergunde en de aangevraagde veebezetting weergegeven. In tabel 3 is de depositie van de vergunde en de aangevraagde situatie weergegeven.

Tabel 2 Veebezetting

Vergunde veebezetting op 10 november 2008		
Diersoort	Rav-code / BWL	Aantal
Melk- en kalfkoeien	A1.100.1	70
Vrouwelijk jongvee	A3	30
Schapen	B1	15
Vleesstieren	A6	54

Aangevraagde veebezetting		
Diersoort	Rav-code / BWL	Aantal
Melk- en kalfkoeien	A1.100.1	105
Vrouwelijk jongvee	A3	45

Tabel 3 NH₃-depositie van het bedrijf in mol/ha/jr

Rand Natura 2000-gebied	Depositie		
	Vergund op 10-11-2008	Aangevraagd	Vershil
<i>Lingegebied en Diefdijk-Zuid</i>			
Grens	0,3	0,3	0,0

<i>Rijntakken</i>			
Grens	0,5	0,5	0,0
<i>Loevestein, Pompveld & Kornscheboezem</i>			
Grens	0,2	0,2	0,0

Uit tabel 3 blijkt dat in de aangevraagde situatie ten opzichte van de vergunde situatie op 10 november 2008 sprake is van een gelijkblijvende stikstofdepositie op de stikstofgevoelige habitattypen. Nu de aangevraagde depositie in vergelijking tot de vergunde depositie ten tijde van de aanwijzing van de Natura 2000-gebieden niet toeneemt, achten wij significant negatieve effecten uitgesloten.

Aangezien voor dit bedrijf niet eerder een vergunning of een vvgb op grond van de Nbw 1998 is verleend, is verlening van de vergunning mogelijk voor zover vereisten op economisch, sociaal en cultureel gebied, alsmede regionale en lokale belangen zich hier niet tegen verzetten. Niet is gebleken dat deze belangen vergunningverlening in de weg staan.

Conclusie

Uit de bij de aanvraag behorende stukken blijkt dat dit bedrijf vóór de plaatsing als Habitatrictlijngebied op de lijst van communautair belang dan wel de aanwijzing in het kader van de Vogelrichtlijn beschikte over een nationale toestemming. De aangevraagde depositie overschrijdt de depositie van deze nationale toestemming niet. Gelet hierop is voor de aangevraagde activiteit geen passende beoordeling vereist. Nu tevens de belangen zoals vermeld in artikel 19 e sub c Nbw 1998 niet aan de orde zijn, kan de vergunning worden verleend.

Zienswijzen

Gedurende de periode van terinzagelegging kunnen belanghebbenden schriftelijk of mondeling zienswijzen over het ontwerpbesluit naar voren brengen. Ingediende zienswijzen worden met het uiteindelijke besluit en de bijbehorende stukken ter inzage gelegd.

Schriftelijke zienswijzen kunnen worden gericht aan Gedeputeerde Staten van Gelderland, Postbus 9090, 6800 GX Arnhem, of aan post@gelderland.nl, onder vermelding van het zaaknummer dat op de eerste bladzijde van het ontwerpbesluit staat vermeld. Voor een mondelinge zienswijze of toelichting over het ontwerpbesluit kan contact worden opgenomen met het Provincieloket (telefoonnummer (026) 359 99 99).

Wij maken u erop attent dat alleen beroep tegen het uiteindelijke besluit kan worden ingediend als de indiener ook een zienswijze heeft ingebracht tegen het ontwerpbesluit en men belanghebbende is.

De periode van terinzagelegging staat vermeld op de kennisgeving welke wordt toegezonden met het ontwerpbesluit en is in te zien via internet: www.gelderland.nl>actueel>bekendmakingen.

Arnhem, 18 maart 2015

bijlagen:

- Bijlage 1: Instandhoudingsdoelstellingen
- Bijlage 2: AAgro-Stacksberekening vergunde situatie 10 november 2008
- Bijlage 3: AAgro-Stacksberekening aangevraagde situatie

BIJLAGE 1: Instandhoudingsdoelstellingen van de voor deze aanvraag relevante Natura 2000-gebieden

Lingedijk & Diefdijk (Habitatrichtlijn)

Aanwijzing en aanmelding

Het gebied Lingedijk & Diefdijk is op 4 juni 2013 definitief aangewezen als Habitatrichtlijngebied. De aanwijzing als Staatsnatuurmonument is hiermee van rechtswege komen te vervallen. De Zuider Lingedijk & Diefdijk-Zuid is op 20 mei 2003 aangemeld als Habitatrichtlijngebied. Op 7 december 2004 heeft de Europese Commissie de communautaire lijst vastgesteld op basis waarvan Nederland het gebied moet aanwijzen.

In onderstaande tabel staan de voor NH₃ gevoelige instandhoudingsdoelstellingen voor het Natura 2000-gebied Lingedijk & Diefdijk.

Tabel 1 Instandhoudingsdoelen (Bron: aanwijzingsbesluit Lingedijk & Diefdijk)

(= behoud; > ontwikkelingsdoelstelling; =<) behouddoelstelling maar achteruitgang toegestaan ten gunste van specifieke ontwikkeldoelstelling)

Habitattypen	Doelstelling oppervlakte	Doelstelling kwaliteit
H7230 Kalkmoerassen	>	>
H91E0A Rivierbegeleidende zachthoutoobossen ²	=<)	=
H91E0B Rivierbegeleidende essen-iepenbossen ²	=<)	=
H91E0C Beekbegeleidende alluviale bossen ²	=<)	>

2 Prioritair habitatype

Natura 2000-gebied Rijntakken (Dit omvat de Habitatrichtlijn- en Vogelrichtlijngebieden Uiterwaarden IJssel, Uiterwaarden Waal, Uiterwaarden Neder-Rijn en Gelderse Poort)

Aanwijzing en aanmelding

De Rijntakken is op 24 maart 2000 aangewezen als Vogelrichtlijngebied en daarnaast op 20 mei 2003 aangemeld als Habitatrichtlijngebied. Op 7 december 2004 heeft de Europese Commissie de communautaire lijst vastgesteld op basis waarvan Nederland het gebied moet aanwijzen.

Het gebied is op 29 april 2014 aangewezen. De aanwijzing als staatsnatuurmonument is hiermee van rechtswege komen te vervallen.

In onderstaande tabel staan de voor NH₃ gevoelige instandhoudingsdoelstellingen voor het Natura 2000-gebied Rijntakken.

Tabel 1 Instandhoudingsdoelstellingen (Bron: aanwijzingsbesluit Rijntakken)

(= behouddoelstelling; > ontwikkelingsdoelstelling; =<) behouddoelstelling maar achteruitgang toegestaan ten gunste van specifieke ontwikkeldoelstelling)

Habitattypen	Doelstelling oppervlakte	Doelstelling kwaliteit
H3150 Meren met krabbenscheer en fonteinkruiden	>	>
H3260B Beken en rivieren met waterplanten	>	=

H6120 Stroomdalgraslanden ¹	>	>
H6430C Ruigten en zomen, droog	=	=
H6510A Glanshaverhooilanden	>	>
H6510B Vossenstaarthooilanden	>	>
H91E0A Rivierbegeleidende zachtthoutoibossen	=	>
H91E0B Essen-iepenbossen	>	>
H91F0 Droge hardthoutoibossen	>	>

¹Prioritair habitatype

Loevestein, Pompveld & Kornsche Boezem (*Habitatrichtlijn*)

Aanwijzing en aanmelding:

Het gebied Loevestein, Pompveld & Kornsche Boezem is op 4 juni 2013 definitief aangewezen als Habitatrichtlijngebied. Het gebied Loevestein, Pompveld & Kornsche Boezem is op 20 mei 2003 aangemeld als speciale beschermingszone krachtens de Habitatrichtlijn (92/43/EEG). Op 7 december 2004 heeft de Europese Commissie de communautaire lijst vastgesteld op basis waarvan Nederland het gebied moet aanwijzen.

In onderstaande tabel staan de voor NH₃ gevoelige instandhoudingsdoelstellingen voor het Natura 2000-gebied Loevestein, Pompveld & Kornsche Boezem.

Tabel 1 Instandhoudingsdoelstellingen (bron: aanwijzingsbesluit Loevestein, Pompveld & Kornsche Boezem)
 (= behouddoelstelling; > ontwikkeldoelstelling; =(<) behouddoelstelling maar achteruitgang toegestaan ten gunste van specifieke ontwikkeldoelstelling)

<i>Habitattypen</i>	<i>Doelstelling oppervlakte</i>	<i>Doelstelling kwaliteit</i>
H3150 Meren met krabbenscheer en fonteinkruiden	>	>
H6120 Stroomdalgraslanden ²	=	=
H6510A Glanshaverhooilanden	>	>
H91E0A Rivierbegeleidende zachtthoutoibossen ²	=	>

²Prioritair habitatype

BIJLAGE 2: AAgro-Stacksberekening vergunde situatie 10 november 2008

Naam van de berekening: Vof de Kock te Hellouw vergund

Gemaakt op: 2-03-2015 20:32:47

Zwaartepunt X: 140,200 Y: 428,200

Cluster naam: G Vof de Kock te Hellouw, vergund

Berekende ruwheid: 0,16 m

Emissie Punten:

Volgnr.	BronID	X-coord.	Y-coord.	Hoogte	Gem.geb. hoogte	Diam.	Uitr. snelheid	Emissie
1	Gebouw C/D	140 194	428 184	1,5	1,5	0,5	0,40	399
2	Gebouw E	140 237	428 197	1,5	1,5	0,5	0,40	782

Gevoelige locaties:

Volgnummer	Naam	X coördinaat	Y coördinaat	Depositie
1	Rijntakken, grens	145 176	425 924	0,29
2	Linge & Diefdijk, grens	136 996	431 264	0,50
3	Loevestein, grens	133 686	426 244	0,21

Details van Emissie Punt: Gebouw C/D (838)

Volgnr.	Code	Type	Aantal	Emissie	Totaal
1	B1	Schapen	15	0.7	10.5
2	A6	Vleesstieren	54	7.2	388.8

Details van Emissie Punt: Gebouw E (839)

Volgnr.	Code	Type	Aantal	Emissie	Totaal
1	A1.100.1	Melk- en kalfkoeien	70	9.5	665
2	A3	Vrouwelijk jongvee	30	3.9	117

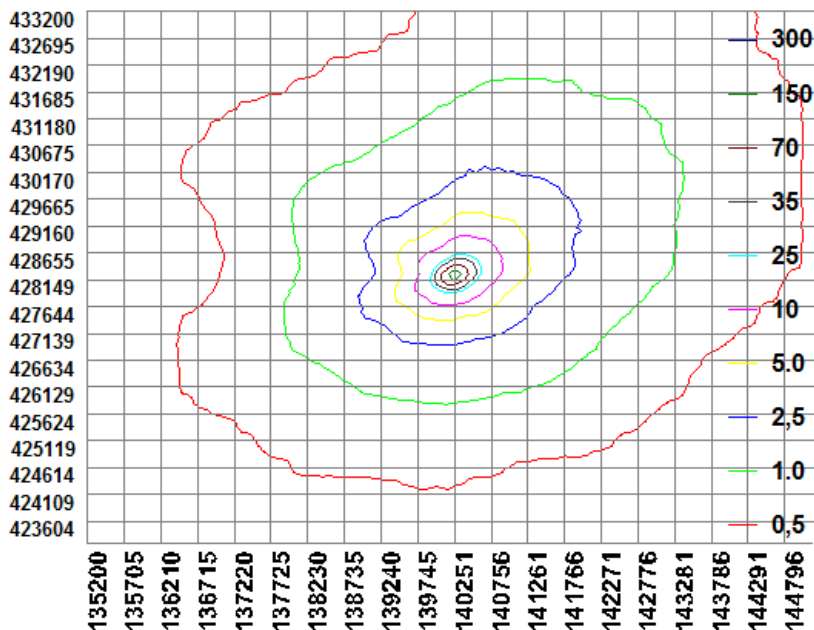

BIJLAGE 3: AAgro-Stacksberekening aangevraagde situatie

Naam van de berekening: Vof de Kock te Hellouw aangevraagd

Gemaakt op: 2-03-2015 20:05:11

Zwaartepunt X: 140,200 Y: 428,200

Cluster naam: Vof de Kock te Hellouw, aangevraagd

Berekende ruwheid: 0,16 m

Emissie Punten:

Volgnr.	BronID	X-coord.	Y-coord.	Hoogte	Gem.geb. hoogte	Diam.	Uittr. snelheid	Emissie
1	Gebouw C/D	140 194	428 184	1,5	1,5	0,5	0,40	176
2	Gebouw E	140 237	428 197	1,5	1,5	0,5	0,40	998

Gevoelige locaties:

Volgnummer	Naam	X coördinaat	Y coördinaat	Depositie
1	Rijntakken, grens	145 176	425 924	0,29
2	Linge& Diefdijk, grens	136 996	431 264	0,50
3	Loevestein, grens	133 686	426 244	0,20

Details van Emissie Punt: Gebouw C/D (838)

Volgnr.	Code	Type	Aantal	Emissie	Totaal
1	A3	Vrouwelijk jongvee	45	3.9	175.5

Details van Emissie Punt: Gebouw E (839)

Volgnr.	Code	Type	Aantal	Emissie	Totaal
1	A1.100.1	Melk- en kalfkoeien	105	9.5	997.5

