



ONTWERPBESLUIT NATUURBESCHERMINGSWET 1998 VAN GEDEPUTEERDE STATEN
VAN GELDERLAND

Artikel 19d, 19e en 19kd lid 1 onder b

Datum : 12 maart 2015
Onderwerp : Natuurbeschermingswet 1998 – 2014-015112 - gemeente Doetinchem
Activiteit : het uitbreiden van een melkrundveehouderij aan Broekstraat 23, 7031 EV
Wehl
Verlenen/weigeren : verlenen vergunning

Aanvrager : R.G.M. Veenes
Zaaknummer : 2014-015112

Beslissing van GEDEPUTEERDE STATEN VAN GELDERLAND op het verzoek van R.G.M. Veenes, Broekstraat 23, 7031 EV Wehl, hierna te noemen aanvrager, van 4 november 2014 om een vergunning in het kader van de Natuurbeschermingswet 1998, hierna de Nbw 1998.

Aanvraag en procesverloop

De aanvraag voorziet in het uitbreiden van een melkrundveehouderij. De inrichting is gelegen op ongeveer 11.000 meter van het Natura 2000-gebied Rijntakken.

Voor de beoordeling van de aanvraag is het aanvraagformulier Nbw 1998 agrarische bedrijven inclusief bijlagen, d.d. 4 november 2014, gebruikt.

Op deze vergunningaanvraag is afdeling 3.4 van de Algemene wet bestuursrecht van toepassing verklaard.

Besluit

Gedeputeerde Staten van Gelderland;
Gelet op de artikelen 10a, 16, 19d, 19e en 19kd lid 1 onder b van de Nbw 1998;

HEBBEN BESLOTEN

R.G.M. Veenes een vergunning conform de beschrijving in de aanvraag te **verlenen** onder de volgende voorschriften):

- 1 Deze vergunning dient op het bedrijf aanwezig te zijn.
- 2 De start en de oplevering van de bouwwerkzaamheden moeten een week van tevoren worden gemeld bij post@gelderland.nl, onder vermelding van de naam van het betrokken Natura 2000-gebied, de naam van de locatie en het zaaknummer van de vergunning.

Beoordeling van de aanvraag

De aanvraag betreft een melkrundveehouderij waarbij een nieuwe ligboxstal wordt gebouwd en een uitbreiding van de veebezetting plaatsvindt.

De mogelijk schadelijke effecten op de instandhoudingsdoelstellingen worden uitsluitend veroorzaakt door stikstofdepositie. Voor dit bedrijf is niet eerder een vergunning dan wel een verklaring van geen bedenkingen (hierna vvgb) op grond van de Nbw 1998 verleend.

Aangezien salderen op grond van het salderingssysteem niet meer mogelijk is, is voor deze aanvraag artikel 15 van de Verordening Stikstof en Natura 2000 Gelderland van toepassing.

Mogelijke effecten kunnen optreden op het Natura 2000-gebieden Rijntakken. De instandhoudingsdoelstellingen van het voor deze aanvraag relevante Natura 2000-gebieden zijn vermeld in bijlage 1.

Toetsing Depositie

Binnen de Natura 2000-gebieden zijn verschillende habitattypen aanwezig. Deze hebben een kritische depositiewaarde. Als de ammoniakdepositie boven deze waarde uitkomt, kunnen er soorten verdwijnen die kenmerkend zijn voor deze habitattypen.

Nu sprake is van een wijziging van de bestaande activiteit kan, ondanks de te treffen maatregelen, een depositietoename op de stikstofgevoelige habitattypen per saldo niet op voorhand worden uitgesloten.

De uitspraak van de Afdeling Bestuursrechtspraak van de Raad van State van 13 november 2013 (uitspraak 201211640/1/R2) heeft er toe geleid dat bestaande rechten als volgt worden vastgelegd:

Wanneer voor een veehouderij na de referentiedatum (7 december 2004 voor Habitatrictlijngebieden, 24 maart 2000 voor Vogelrichtlijngebieden) een situatie is vergund of gemeld waarin de ammoniakemissie lager is dan in de situatie op de referentiedatum, wordt uitgegaan van de situatie met de laagste ammoniakemissie. In alle andere gevallen wordt uitgegaan van de laatst vergunde of gemelde situatie op de referentiedatum.

Voor de inrichting zijn de onderstaande vergunningen verleend:

Tabel 1 Vergunningenhistorie aanvrager

| Vergunning/melding | Datum | Emissie (kg) |
|--|---------------|--------------|
| Vergunning Hinderwet | 9 april 1991 | 1.066,6 |
| Melding besluit landbouw (betreft bebouwing) | 29 april 2003 | 1.066,6 |
| Melding besluit landbouw | 23 juni 2009 | 2.446,0 |

Op grond hiervan stellen wij vast dat ten tijde van de plaatsing als Habitatrictlijngebied op de lijst van communautair belang danwel de aanwijzing in het kader van de Vogelrichtlijn nationale toestemming was verleend.

Voor het bedrijf is geen situatie vergund of gemeld waarin de ammoniakemissie lager is dan in de situatie op de referentiedatum.

Uit de aanvraag blijkt dat aanvrager wenst te salderen met het bedrijf aan de Broekstraat 14 te Wehl.

Voor het saldeerbedrijf zijn de onderstaande vergunningen verleend:

Tabel 2 Vergunningenhistorie saldeerbedrijf

| Vergunning | Datum | Emissie (kg) |
|-----------------------------|--------------|--------------|
| Vergunning Wet milieubeheer | 28 juni 1994 | 1.631,0 |
| Vergunning Wet milieubeheer | 14 mei 2001 | 1.620,0 |

Op grond hiervan stellen wij vast dat ten tijde van de plaatsing als Habitatrictlijngebied op de lijst van communautair belang danwel de aanwijzing in het kader van de Vogelrichtlijn nationale toestemming was verleend.

Voor het bedrijf is op 14 mei 2001 een vergunning op grond van de Wet milieubeheer verleend waarbij de ammoniakemissie lager is dan in de situatie op de referentiedatum. Bij de toetsing voor de vergunde rechten is uitgegaan van deze vergunning.

Uit de aangeleverde stukken blijkt dat 1.620 kg van de ammoniakemissierechten van de inrichting aan Broekstraat 14 te Wehl worden gebruikt ten behoeve van de aangevraagde saldering.

Uit de aangeleverde stukken blijkt dat op 4 november 2014 door deze inrichting bij de gemeente Doetinchem een verzoek tot intrekking is ingediend.

Veebezetting

In tabel 3 is de vergunde veebezetting op 24 maart 2000 en de aangevraagde veebezetting van het aangevraagde bedrijf weergegeven. In tabel 4 is de vergunde veebezetting op 14 mei 2001 en de veebezetting na saldering weergegeven voor het bedrijf waarmee de aanvrager wenst te salderen.

Tabel 3 Veebezetting aanvrager Broekstraat 23 te Wehl

| Vergunde veebezetting op 7 december 2004 | | |
|---|-----------------|---------------|
| Diersoort | Rav-code | Aantal |
| Melkkoeien | A1.100.1 | 86 |
| Vrouwelijk jongvee | A3 | 64 |

| Aangevraagde veebezetting | | |
|----------------------------------|-----------------|---------------|
| Diersoort | Rav-code | Aantal |
| Melkkoeien | A1.100.1 | 200 |
| Vrouwelijk jongvee | A3 | 140 |
| Volwassen paarden | K1 | 2 |

Tabel 4 Veebezetting van het bedrijf dat N-rechten overdraagt, adres: Broekstraat 14 te Wehl

| Vergunde veebezetting op 14 mei 2001 | | |
|---|-----------------|---------------|
| Diersoort | Rav-code | Aantal |
| Vleesvarkens | D3.100.2 | 460 |
| Volwassen paarden | K1 | 2 |

Depositie

Voor de dichtstbijzijnde habitattypen, die voor deze aanvraag relevant zijn, is de depositie in de verschillende situaties weergegeven in tabel 5. Een negatieve waarde in de kolom verschil houdt in dat er sprake is van een afname van de depositie op het betreffende habitatype.

Tabel 5 NH₃-depositie van de bedrijven in mol/ha/jr

| Rand N2000 gebied | Depositie (berekening incl. saldering) | | |
|--------------------------|---|-----------------|----------------|
| | 14 mei 2001 | Aanvraag | Vershil |
| Rijntakken (1) | 0,3 | 0,3 | 0,0 |
| Rijntakken (2) | 0,3 | 0,3 | 0,0 |

Uit tabel 5 blijkt dat de aanvraag niet tot gevolg heeft dat de stikstofdepositie op de aanwezig stikstofgevoelige habitattypen toeneemt.

Vanwege de directe samenhang tussen de bedrijven, is de beëindiging van de veebezetting van het bedrijf gelegen aan Broekstraat 14 te Wehl te beschouwen als een mitigerende maatregel op grond waarvan is verzekerd dat de stikstofdepositie per saldo niet zal toenemen.

Aangezien voor dit bedrijf niet eerder een vergunning of een verklaring van geen bedenkingen op grond van de Nbw 1998 is verleend, is verlening van de vergunning mogelijk voor zover vereisten op economisch, sociaal en cultureel gebied, alsmede regionale en lokale belangen zich

hier niet tegen verzetten. Niet is gebleken dat deze belangen vergunningverlening in de weg staan.

Conclusie

Op grond van het vorenstaande hebben wij gezien de passende beoordeling en de getroffen mitigerende maatregelen de zekerheid verkregen dat het project geen significant negatieve effecten heeft op de instandhoudingsdoelen van de betrokken Natura 2000-gebieden. Nu tevens de belangen zoals vermeld in artikel 19 e sub c Nbw 1998 niet aan de orde zijn, kan de vergunning worden verleend.

Zienswijzen

Gedurende de periode van terinzagelegging kunnen belanghebbenden schriftelijk of mondeling zienswijzen over het ontwerpbesluit naar voren brengen. Ingediende zienswijzen worden met het uiteindelijke besluit en de bijbehorende stukken ter inzage gelegd.

Schriftelijke zienswijzen kunnen worden gericht aan Gedeputeerde Staten van Gelderland, Postbus 9090, 6800 GX Arnhem, of aan post@gelderland.nl, onder vermelding van het zaaknummer dat op de eerste bladzijde van het ontwerpbesluit staat vermeld. Voor een mondelinge zienswijze of toelichting over het ontwerpbesluit kan contact worden opgenomen met het Provincieloket (telefoonnummer (026) 359 99 99).

Wij maken u erop attent dat alleen beroep tegen het uiteindelijke besluit kan worden ingediend als de indiener ook een zienswijze heeft ingebracht tegen het ontwerpbesluit en men belanghebbende is.

De periode van terinzagelegging staat vermeld op de kennisgeving welke wordt toegezonden met dit ontwerpbesluit en is in te zien via internet: www.gelderland.nl>actueel>bekendmakingen.

bijlagen:

- Bijlage 1: Instandhoudingsdoelstellingen.
- Bijlage 2: AAgro-Stacksberekening vergunde situatie inclusief saldering
- Bijlage 3: AAgro-Stacksberekening aangevraagde situatie

BIJLAGE 1: Instandhoudingsdoelstellingen van het voor deze aanvraag relevante Natura 2000-gebied

Natura 2000-gebied Rijntakken (Dit omvat de Habitatrichtlijn- en Vogelrichtlijngebieden Uiterwaarden IJssel, Uiterwaarden Waal, Uiterwaarden Neder-Rijn en Gelderse Poort)

Aanwijzing en aanmelding

De Rijntakken is op 24 maart 2000 aangewezen als Vogelrichtlijngebied en daarnaast op 20 mei 2003 aangemeld als Habitatrichtlijngebied. Op 7 december 2004 heeft de Europese Commissie de communautaire lijst vastgesteld op basis waarvan Nederland het gebied moet aanwijzen.

Het gebied is op 29 april 2014 aangewezen. De aanwijzing als staatsnatuurmonument is hiermee van rechtswege komen te vervallen.

In onderstaande tabel staan de voor NH3 gevoelige instandhoudingsdoelstellingen voor het Natura 2000-gebied Rijntakken.

Tabel 1 Instandhoudingsdoelstellingen (Bron: aanwijzingsbesluit Rijntakken)

(= behouddoelstelling; > ontwikkelingsdoelstelling; =<) behouddoelstelling maar achteruitgang toegestaan ten gunste van specifieke ontwikkelingsdoelstelling)

| Habitattypen | <i>Doelstelling oppervlakte</i> | <i>Doelstelling kwaliteit</i> |
|---|---------------------------------|-------------------------------|
| H3150 Meren met krabbenscheer en fonteinkruiden | > | > |
| H3260B Beken en rivieren met waterplanten | > | = |
| H6120 Stroomdalgraslanden ¹ | > | > |
| H6430C Ruigten en zomen, droog | = | = |
| H6510A Glanshaverhooilanden | > | > |
| H6510B Vossenstaarthooilanden | > | > |
| H91E0A Rivierbegeleidende zachthoutoobossen | = | > |
| H91E0B Essen-iepenbossen | > | > |
| H91F0 Droge hardhoutoobossen | > | > |

¹Prioritair habitattypen

BIJLAGE 2: AAgro-Stacksberekening vergunde situatie inclusief saldering

Naam van de berekening: Broekstraat vergunde situatie
 Gemaakt op: 23-01-2015 12:08:04
 Zwaartepunt X: 214,700 Y: 440,300
 Cluster naam: 2014-015112 Broekstraat 23, Wehl
 Berekende ruwheid: 0,32 m

Emissie Punten:

| Volgnr. | BronID | X-coord. | Y-coord. | Hoogte | Gem.geb. hoogte | Diam. | Uittr. snelheid | Emissie |
|---------|---------------------|----------|----------|--------|-----------------|-------|-----------------|---------|
| 1 | nr. 23 Ligboxstal | 214 835 | 440 412 | 1,5 | 1,5 | 0,5 | 0,40 | 627 |
| 2 | nr.23 Jongveestal | 214 853 | 440 388 | 1,5 | 1,5 | 0,5 | 0,40 | 172 |
| 3 | nr 23 Achterhuis | 214 855 | 440 362 | 1,5 | 1,5 | 0,5 | 0,40 | 268 |
| 4 | nr.23 Nieuwe ligbox | 214 795 | 440 409 | 1,5 | 1,5 | 0,5 | 0,40 | 0 |
| 5 | nr.23 Paarden loods | 214 830 | 440 361 | 1,5 | 1,5 | 0,5 | 0,40 | 0 |
| 6 | Broekstr.14 stal 2 | 214 299 | 440 184 | 4,0 | 3,5 | 0,5 | 4,00 | 221 |
| 7 | Broekstr.14 stal 4 | 214 950 | 440 195 | 3,5 | 3,2 | 0,5 | 4,00 | 683 |
| 8 | Broekstr.14 stal 5 | 214 305 | 440 172 | 5,0 | 3,5 | 0,5 | 4,00 | 326 |
| 9 | Broekstr.14 stal 6 | 214 310 | 440 158 | 5,0 | 3,5 | 0,5 | 4,00 | 382 |

Gevoelige locaties:

| Volgnummer | Naam | X coördinaat | Y coördinaat | Depositie |
|------------|--------------|--------------|--------------|-----------|
| 1 | Rijntakken 1 | 207 979 | 448 771 | 0,31 |
| 2 | Rijntakken 2 | 206 643 | 433 270 | 0,28 |

Details van Emissie Punt: nr. 23 Ligboxstal (888)

| Volgnr. | Code | Type | Aantal | Emissie | Totaal |
|---------|----------|------------|--------|---------|--------|
| 1 | A1.100.1 | melkkoeien | 66 | 9.5 | 627 |

Details van Emissie Punt: nr.23 Jongveestal (889)

| Volgnr. | Code | Type | Aantal | Emissie | Totaal |
|---------|------|--------------------|--------|---------|--------|
| 1 | A3 | vrouwelijk jongvee | 44 | 3.9 | 171.6 |

Details van Emissie Punt: nr 23 Achterhuis (890)

| Volgnr. | Code | Type | Aantal | Emissie | Totaal |
|---------|----------|--------------------|--------|---------|--------|
| 1 | A1.100.1 | melkkoeien | 20 | 9.5 | 190 |
| 2 | A3 | vrouwelijk jongvee | 20 | 3.9 | 78 |

Details van Emissie Punt: nr.23 Nieuwe ligbox (891)

| Volgnr. | Code | Type | Aantal | Emissie | Totaal |
|---------|------|------|--------|---------|--------|
|---------|------|------|--------|---------|--------|

Details van Emissie Punt: nr.23 Paarden loods (892)

| Volgnr. | Code | Type | Aantal | Emissie | Totaal |
|---------|----------|--------------|--------|---------|--------|
| 1 | D3.100.2 | vleesvarkens | 63 | 3.5 | 220.5 |

Details van Emissie Punt: Broekstr.14 stal 2 (893)

| Volgnr. | Code | Type | Aantal | Emissie | Totaal |
|---------|----------|--------------|--------|---------|--------|
| 1 | D3.100.2 | vleesvarkens | 63 | 3.5 | 220.5 |

Details van Emissie Punt: Broekstr.14 stal 4 (894)

| Volgnr. | Code | Type | Aantal | Emissie | Totaal |
|---------|----------|--------------|--------|---------|--------|
| 1 | D3.100.2 | vleesvarkens | 195 | 3.5 | 682.5 |

Details van Emissie Punt: Broekstr.14 stal 5 (895)

| Volgnr. | Code | Type | Aantal | Emissie | Totaal |
|---------|----------|--------------|--------|---------|--------|
| 1 | D3.100.2 | vleesvarkens | 93 | 3.5 | 325.5 |

Details van Emissie Punt: Broekstr.14 stal 6 (896)

| Volgnr. | Code | Type | Aantal | Emissie | Totaal |
|---------|----------|--------------|--------|---------|--------|
| 1 | D3.100.2 | vleesvarkens | 109 | 3.5 | 381.5 |

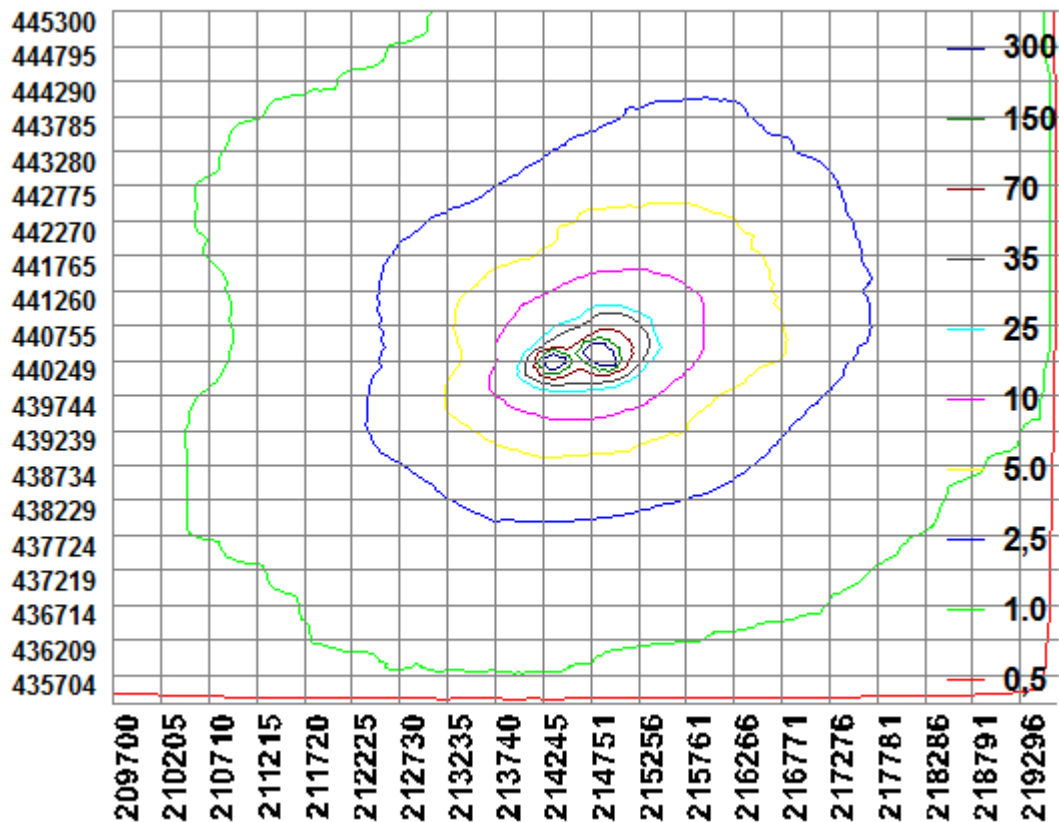

BIJLAGE 3: AAgro-Stacksberekening aangevraagde situatie

Naam van de berekening: Broekstraat23 aangevraagd

Gemaakt op: 23-01-2015 13:15:47

Zwaartepunt X: 214,700 Y: 440,300

Cluster naam: 2014-015112 Broekstraat 23, Wehl

Berekende ruwheid: 0,32 m

Emissie Punten:

| Volgnr. | BronID | X-coord. | Y-coord. | Hoogte | Gem.geb. hoogte | Diam. | Uittr. snelheid | Emissie |
|---------|---------------------|----------|----------|--------|-----------------|-------|-----------------|---------|
| 1 | nr. 23 Ligboxstal | 214 835 | 440 412 | 1,5 | 1,5 | 0,5 | 0,40 | 685 |
| 2 | nr.23 Jongveestal | 214 853 | 440 388 | 1,5 | 1,5 | 0,5 | 0,40 | 226 |
| 3 | nr 23 Achterhuis | 214 855 | 440 362 | 1,5 | 1,5 | 0,5 | 0,40 | 195 |
| 4 | nr.23 Nieuwe ligbox | 214 795 | 440 409 | 1,5 | 1,5 | 0,5 | 0,40 | 1 340 |
| 5 | nr.23 Paarden loods | 214 830 | 440 361 | 1,5 | 1,5 | 0,5 | 0,40 | 10 |
| 6 | Broekstr.14 stal 2 | 214 299 | 440 184 | 4,0 | 3,5 | 0,5 | 4,00 | 0 |
| 7 | Broekstr.14 stal 4 | 214 950 | 440 195 | 3,5 | 3,2 | 0,5 | 4,00 | 0 |
| 8 | Broekstr.14 stal 5 | 214 305 | 440 172 | 5,0 | 3,5 | 0,5 | 4,00 | 0 |
| 9 | Broekstr.14 stal 6 | 214 310 | 440 158 | 5,0 | 3,5 | 0,5 | 4,00 | 0 |

Gevoelige locaties:

| Volgnummer | Naam | X coördinaat | Y coördinaat | Depositie |
|------------|--------------|--------------|--------------|-----------|
| 1 | Rijntakken 1 | 207 979 | 448 771 | 0,29 |
| 2 | Rijntakken 2 | 206 643 | 433 270 | 0,25 |

Details van Emissie Punt: nr. 23 Ligboxstal (888)

| Volgnr. | Code | Type | Aantal | Emissie | Totaal |
|---------|----------|--------------------|--------|---------|--------|
| 1 | A1.100.1 | melkkoeien | 59 | 9.5 | 560.5 |
| 2 | A3 | vrouwelijk jongvee | 32 | 3.9 | 124.8 |

Details van Emissie Punt: nr.23 Jongveestal (889)

| Volgnr. | Code | Type | Aantal | Emissie | Totaal |
|---------|------|--------------------|--------|---------|--------|
| 1 | A3 | vrouwelijk jongvee | 58 | 3.9 | 226.2 |

Details van Emissie Punt: nr 23 Achterhuis (890)

| Volgnr. | Code | Type | Aantal | Emissie | Totaal |
|---------|------|--------------------|--------|---------|--------|
| 1 | A3 | vrouwelijk jongvee | 50 | 3.9 | 195 |

Details van Emissie Punt: nr.23 Nieuwe ligbox (891)

| Volgnr. | Code | Type | Aantal | Emissie | Totaal |
|---------|----------|------------|--------|---------|--------|
| 1 | A1.100.1 | melkkoeien | 141 | 9.5 | 1339.5 |

Details van Emissie Punt: nr.23 Paarden loods (892)

| Volgnr. | Code | Type | Aantal | Emissie | Totaal |
|---------|------|-------------------|--------|---------|--------|
| 1 | K1 | volwassen paarden | 2 | 5 | 10 |

Details van Emissie Punt: Broekstr.14 stal 2 (893)

| Volgnr. | Code | Type | Aantal | Emissie | Totaal |
|---------|------|------|--------|---------|--------|
|---------|------|------|--------|---------|--------|

Details van Emissie Punt: Broekstr.14 stal 4 (894)

| Volgnr. | Code | Type | Aantal | Emissie | Totaal |
|---------|------|------|--------|---------|--------|
|---------|------|------|--------|---------|--------|

Details van Emissie Punt: Broekstr.14 stal 5 (895)

| Volgnr. | Code | Type | Aantal | Emissie | Totaal |
|---------|------|------|--------|---------|--------|
|---------|------|------|--------|---------|--------|

Details van Emissie Punt: Broekstr.14 stal 6 (896)

| Volgnr. | Code | Type | Aantal | Emissie | Totaal |
|---------|------|------|--------|---------|--------|
|---------|------|------|--------|---------|--------|

