



BESLUIT NATUURBESCHERMINGSWET 1998 VAN GEDEPUTEERDE STATEN VAN  
GELDERLAND

---

Artikel 19d en 19e

**Datum** : 18 februari 2015  
**Onderwerp** : Natuurbeschermingswet 1998 - 2014-009593 – gemeente Oude  
Ijsselstreek  
**Activiteit** : het wijzigen van een melkrundveehouderij aan Warmseweg 4, 7075 EP  
Etten  
**Verlenen/weigeren** : verlenen vergunning  
**Aanvrager** : F.G.M. Kaalberg  
**Zaaknummer** : 2014-009593

Beslissing van GEDEPUTEERDE STATEN VAN GELDERLAND op het verzoek van F.C.M. Kaalberg, Warmseweg 4 te Etten, hierna te noemen aanvrager, van 26 juni 2014 om een vergunning in het kader van de Natuurbeschermingswet 1998, hierna de Nbw 1998.

### **Aanvraag en procesverloop**

De aanvraag voorziet in het in werking hebben van een melkrundveehouderij en het wijzigen van het veebestand. De inrichting is gelegen op 12.600 meter van het Natura 2000-gebied Rijntakken.

Voor de beoordeling van de aanvraag is het aanvraagformulier Nbw 1998 agrarische bedrijven inclusief bijlagen, d.d. 23 mei 2014, gebruikt.

Het ontwerpbesluit heeft in de periode van 4 december 2014 tot 15 januari 2015 ter inzage gelegen. Het ontwerpbesluit is tevens toegezonden aan het college van Burgemeester en Wethouders van de gemeente Oude IJsselstreek. Wij hebben geen zienswijzen ontvangen.

Op deze vergunningaanvraag is afdeling 3.4 van de Algemene wet bestuursrecht van toepassing verklaard.

### **Besluit**

Gedeputeerde Staten van Gelderland;  
Gelet op de artikelen 16, 19d, 19e en 43 van de Nbw 1998;

HEBBEN BESLOTEN

F.C.M. Kaalberg een vergunning conform de beschrijving in de aanvraag te **verlenen** onder het volgende voorschrift:

- 1 Deze vergunning dient op het bedrijf aanwezig te zijn.

### **Beoordeling van de aanvraag**

De aanvraag betreft een melkrundveehouderij waarbij de samenstelling van het veebestand wordt gewijzigd.

De mogelijk schadelijke effecten op de instandhoudingsdoelstellingen worden uitsluitend veroorzaakt door stikstofdepositie. Voor dit bedrijf is niet eerder een vergunning danwel een verklaring van geen bedenkingen (hierna vvgb) op grond van de Nbw 1998 verleend.

Mogelijke effecten kunnen optreden op het Natura 2000-gebied Rijntakken en het Beschermd Natuurmonument De Zumpe. De instandhoudingsdoelstellingen van het voor deze aanvraag relevante Natura 2000-gebied zijn vermeld in bijlage 1.

#### *Toetsing Depositie*

Binnen de Natura 2000-gebieden zijn verschillende habitattypen aanwezig. Deze hebben een kritische depositiewaarde. Als de ammoniakdepositie boven deze waarde uitkomt, kunnen er soorten verdwijnen die kenmerkend zijn voor deze habitattypen.

Nu sprake is van een wijziging van de bestaande activiteit kan, ondanks de te treffen maatregelen, een depositietoename op de stikstofgevoelige habitattypen per saldo niet op voorhand worden uitgesloten.

De uitspraak van de Afdeling Bestuursrechtspraak van de Raad van State van 13 november 2013 (uitspraak 201211640/1/R2) heeft er toe geleid dat bestaande rechten als volgt worden vastgelegd:

Wanneer voor een veehouderij na de referentiedatum (7 december 2004 voor Habitatrichtlijngebieden, 24 maart 2000 voor Vogelrichtlijngebieden) een situatie is vergund of gemeld waarin de ammoniakemissie lager is dan in de situatie op de referentiedatum, wordt uitgegaan van de situatie met de laagste ammoniakemissie. In alle andere gevallen wordt uitgegaan van de laatst vergunde of gemelde situatie op de referentiedatum.

Voor de inrichting zijn de onderstaande vergunningen verleend:

**Tabel 1 Vergunningenhistorie**

Vergunning	Datum	Emissie (kg)
Vergunning Wet milieubeheer	27 februari 1996	2.129,9
Vergunning Wet milieubeheer	4 juli 2000	2.211,2

Op grond hiervan stellen wij vast dat ten tijde van de plaatsing als Habitatrichtlijngebied op de lijst van communautair belang danwel de aanwijzing in het kader van de Vogelrichtlijn nationale toestemming was verleend.

Voor het bedrijf is geen situatie vergund of gemeld waarin de ammoniakemissie lager is dan in de situatie op de referentiedatum.

In tabel 2 is de vergunde en de aangevraagde veebezetting weergegeven. In tabel 3 is de depositie van de vergunde en de aangevraagde situatie weergegeven.

**Tabel 2 veebezetting**

Vergunde veebezetting op 24 maart 2000		
Diersoort	Rav-code	Aantal
Melk- en kalfkoeien	A1.100.1	155
Vrouwelijk jongvee < 2 jaar	A3	120
Vleesstieren 8-24 maanden	A6	2
Vleesvarkens	D3.100.1	70
Aangevraagde veebezetting		
Diersoort	Rav-code	Aantal
Melk- en kalfkoeien	A1.100.1	176
Vrouwelijk jongvee < 2 jaar	A3	135

**Tabel 3 NH<sub>3</sub>-depositie van het bedrijf in mol/ha/jr.**

Habitatype	Depositie		
	Vergund op 24-3-2000	Aangevraagd	Vershil
<b>Rijntakken, Gelderse Poort:</b>			
H91E0A: Vochtige alluviale bossen	0,2	0,2	0,0
H3150: Meren met krabbenscheer en fonteinkruid	0,2	0,2	0,0
H6510A: Glanshaver- en vossenstaartheoïlanden	0,2	0,2	0,0
<b>De Zumpe (BN):</b>			

Rand gebied	3,6	3,7	+0,1
-------------	-----	-----	------

Uit tabel 3 blijkt dat voor het Natura 2000-gebied in de aangevraagde situatie ten opzichte van de vergunde situatie op 24 maart 2000 sprake is van een gelijkblijvende stikstofdepositie op de stikstofgevoelige habitattypen. Voor het Beschermd Natuurmonument De Zumpe neemt de stikstofdepositie toe in de aangevraagde situatie. Voor dit gebied is de achtergronddepositie echter lager dan de kritische depositiewaarde van het meest gevoelige habitatype Beekbegeleidende zachthoutoobossen. Dit houdt in dat een geringe toename van 0,1 mol/Ha/jr. voor dit gebied is toegestaan.

Nu de aangevraagde depositie in vergelijking tot de vergunde depositie ten tijde van de aanwijzing van het Natura 2000-gebied niet toeneemt, achten wij significant negatieve effecten uitgesloten.

Aangezien voor dit bedrijf niet eerder een vergunning of een vvgb op grond van de Nbw 1998 is verleend, is verlening van de vergunning mogelijk voor zover vereisten op economisch, sociaal en cultureel gebied, alsmede regionale en lokale belangen zich hier niet tegen verzetten. Niet is gebleken dat deze belangen vergunningverlening in de weg staan.

### **Conclusie**

Uit de bij de aanvraag behorende stukken blijkt dat dit bedrijf vóór de plaatsing als Habitatrictlijngebied op de lijst van communautair belang dan wel de aanwijzing in het kader van de Vogelrichtlijn beschikte over een nationale toestemming. De aangevraagde depositie overschrijdt de depositie van deze nationale toestemming niet. Gelet hierop is voor de aangevraagde activiteit geen passende beoordeling vereist. Nu tevens de belangen zoals vermeld in artikel 19 e sub c Nbw 1998 niet aan de orde zijn, kan de vergunning worden verleend.

Namens Gedeputeerde Staten van Gelderland,

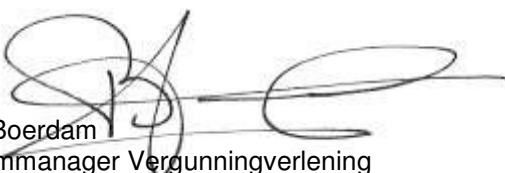

H. Boerdam  
teammanager Vergunningverlening

### **Beroep**

Belanghebbenden kunnen binnen zes weken na de dag waarop het besluit ter inzage is gelegd hiertegen beroep instellen bij de Afdeling bestuursrechtspraak van de Raad van State (Postbus 20019, 2500 EA 's-Gravenhage).

Zij die partij zijn in de hoofdzaak kunnen bij de voorzitter van de Afdeling bestuursrechtspraak een verzoek indienen om een voorlopige voorziening te treffen.

Voor het behandelen van het beroepschrift en voor het behandelen van een verzoek om een voorlopige voorziening wordt griffierecht geheven. Over de hoogte en de wijze van betaling van het griffierecht kunt u informatie verkrijgen bij de Raad van State, telefoonnummer (070) 426 44 26.

bijlagen:

- Bijlage 1: Instandhoudingsdoelstellingen
- Bijlage 2: Berekening vergunde situatie 24 maart 2000
- Bijlage 3: Berekening aangevraagde situatie

**BIJLAGE 1: Instandhoudingsdoelstellingen van het (de) voor deze aanvraag relevante Natura 2000-gebied(en)**

***Natura 2000-gebied Rijntakken (Dit omvat de Habitatrichtlijn- en Vogelrichtlijngebieden Uiterwaarden IJssel, Uiterwaarden Waal, Uiterwaarden Neder-Rijn en Gelderse Poort)***

**Aanwijzing en aanmelding**

De Rijntakken is op 24 maart 2000 aangewezen als Vogelrichtlijngebied en daarnaast op 20 mei 2003 aangemeld als Habitatrichtlijngebied. Op 7 december 2004 heeft de Europese Commissie de communautaire lijst vastgesteld op basis waarvan Nederland het gebied moet aanwijzen.

Het gebied is op 29 april 2014 aangewezen. De aanwijzing als staatsnatuurmonument is hiermee van rechtswege komen te vervallen.

In onderstaande tabel staan de voor NH3 gevoelige instandhoudingsdoelstellingen voor het Natura 2000-gebied Rijntakken.

**Tabel 1 Instandhoudingsdoelstellingen (Bron: aanwijzingsbesluit Rijntakken)**

*(= behouddoelstelling; > ontwikkelingsdoelstelling; =<) behouddoelstelling maar achteruitgang toegestaan ten gunste van specifieke ontwikkelingsdoelstelling)*

Habitattypen	Doelstelling oppervlakte	Doelstelling kwaliteit
H3150 Meren met krabbenscheer en fonteinkruiden	>	>
H3260B Beken en rivieren met waterplanten	>	=
H6120 Stroomdalgraslanden <sup>1</sup>	>	>
H6430C Ruigten en zomen, droog	=	=
H6510A Glanshaverhooilanden	>	>
H6510B Vossenstaarthooilanden	>	>
H91E0A Rivierbegeleidende zachthoutoobossen	=	>
H91E0B Essen-iepenbossen	>	>
H91F0 Droge hardhoutoobossen	>	>

<sup>1</sup>Prioritair habitattypen

**BIJLAGE 2: Berekening vergunde situatie 24 maart 2000**

Naam van de berekening: Agro vergund Kaalberg  
 Gemaakt op: 22-09-2014 11:48:45  
 Zwaartepunt X: 218,000 Y: 438,600  
 Cluster naam: FCM Kaalberg  
 Berekende ruwheid: 0,35 m

**Emissie Punten:**

Volgnr.	BronID	X-coord.	Y-coord.	Hoogte	Gem.geb. hoogte	Diam.	Uittr. snelheid	Emissie
1	Stal 1	217 943	438 638	1,5	1,5	0,5	0,40	1 570
2	Stal 2	217 995	438 615	2,0	4,0	0,5	0,40	175
3	Stal 3	218 010	438 631	2,0	3,0	0,5	0,40	346
4	Stal 4	218 001	438 610	1,5	1,5	0,5	0,40	39

**Gevoelige locaties:**

Volgnummer	Naam	X coördinaat	Y coördinaat	Depositie
1	GP H91E0A	206 650	433 247	0,18
2	GP H3150	206 760	432 946	0,18
3	GP H6510A	206 552	432 789	0,18
4	De Zumpe Rand	219 004	441 214	3,62

**Details van Emissie Punt: Stal 1 (168)**

Volgnr.	Code	Type	Aantal	Emissie	Totaal
1	A1.100.1	Melkkoeien	155	9.5	1472.5
2	A3	Jongvee	25	3.9	97.5

**Details van Emissie Punt: Stal 2 (169)**

Volgnr.	Code	Type	Aantal	Emissie	Totaal
1	D3.100.1	Vleesvarkens	70	2.5	175

**Details van Emissie Punt: Stal 3 (170)**

Volgnr.	Code	Type	Aantal	Emissie	Totaal
1	A3	Jongvee	85	3.9	331.5
2	A6	Vleesstieren	2	7.2	14.4

**Details van Emissie Punt: Stal 4 (171)**

Volgnr.	Code	Type	Aantal	Emissie	Totaal
1	A3	Jongvee	10	3.9	39

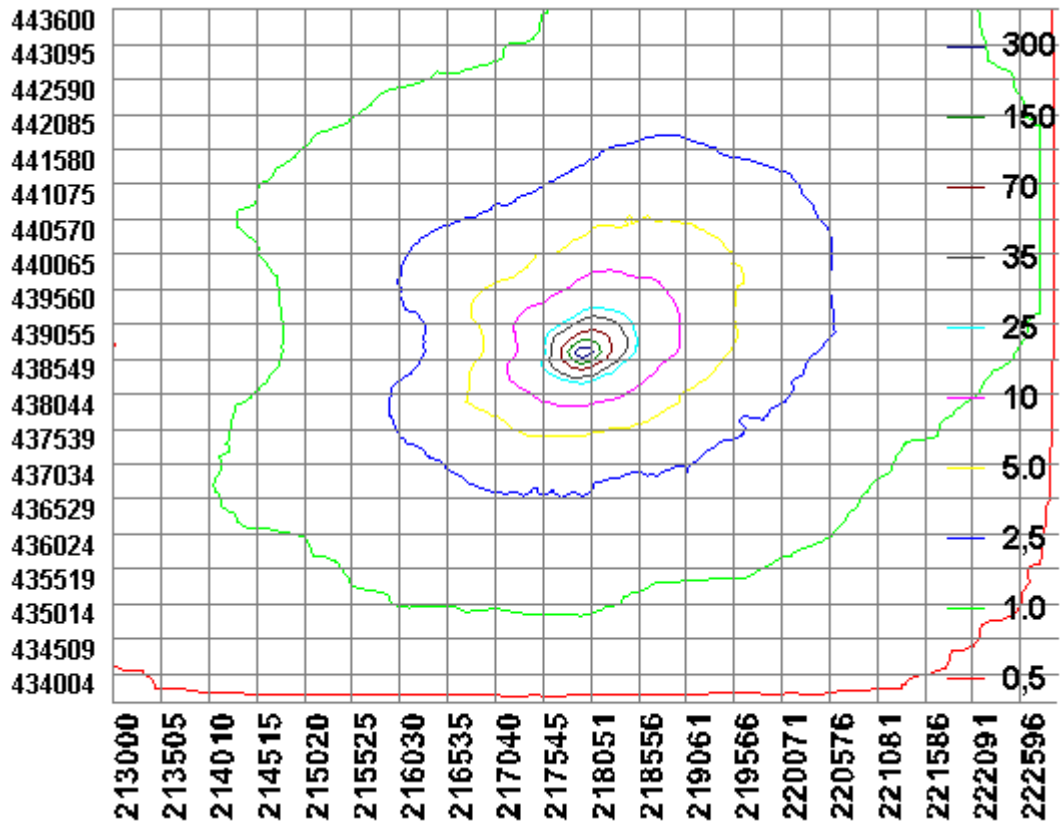

**BIJLAGE 3: Berekening aangevraagde situatie**

Naam van de berekening: Agro aanvraag Kaalberg

Gemaakt op: 29-10-2014 14:47:41

Zwaartepunt X: 218,000 Y: 438,600

Cluster naam: FCM Kaalberg

Berekende ruwheid: 0,35 m

**Emissie Punten:**

Volgnr.	BronID	X-coord.	Y-coord.	Hoogte	Gem.geb. hoogte	Diam.	Uittr. snelheid	Emissie
1	Stal F	217 943	438 638	1,5	1,5	0,5	0,40	1 855
2	Stal C	218 010	438 631	2,0	3,0	0,5	0,40	343

**Gevoelige locaties:**

Volgnummer	Naam	X coördinaat	Y coördinaat	Depositie
1	GP H91E0A	206 650	433 247	0,18
2	GP H3150	206 760	432 946	0,19
3	GP H6510A	206 552	432 789	0,18
4	De Zumpe Rand	219 004	441 214	3,72

**Details van Emissie Punt: Stal F (168)**

Volgnr.	Code	Type	Aantal	Emissie	Totaal
1	A1.100.1	Melkkoeien	176	9.5	1672
2	A3	Jongvee	47	3.9	183.3

**Details van Emissie Punt: Stal C (170)**

Volgnr.	Code	Type	Aantal	Emissie	Totaal
1	A3	Jongvee	88	3.9	343.2



