



BESLUIT NATUURBESCHERMINGSWET 1998 VAN GEDEPUTEERDE STATEN VAN
GELDERLAND

Artikel 19d en 19e

Datum besluit : 9 februari 2015
Onderwerp : Natuurbeschermingswet 1998 - 2014-011029 - gemeente Nijkerk
Activiteit : het wijzigen van een rundveehouderij aan de Penningweg 9, 3871 KS
Hoevelaken
Verlenen/weigeren : verlenen vergunning

Aanvrager : G. Wolfswinkel
Zaaknummer : 2014-011029

Beslissing van GEDEPUTEERDE STATEN VAN GELDERLAND op het verzoek van G. Wolfswinkel, Penningweg 9 te Hoevelaken, hierna te noemen aanvrager, van 25 juli 2014 om een vergunning in het kader van de Natuurbeschermingswet 1998, hierna de Nbw 1998.

Aanvraag en procesverloop

De aanvraag voorziet in het houden van melkkoeien, vrouwelijk jongvee, vleeskalveren en schapen. De inrichting is gelegen op ongeveer 10.600 meter van het Natura 2000-gebied Veluwe.

Voor de beoordeling van de aanvraag is het aanvraagformulier Nbw 1998 agrarische bedrijven inclusief bijlagen, d.d. 25 juli 2014, gebruikt.

Het ontwerpbesluit heeft in de periode van 28 november 2014 tot 9 januari 2015 ter inzage gelegen. Het ontwerpbesluit is tevens toegezonden aan het college van Burgemeester en Wethouders van de gemeente Nijkerk. Wij hebben geen zienswijzen ontvangen.

Op deze vergunningaanvraag is afdeling 3.4 van de Algemene wet bestuursrecht van toepassing verklaard.

Besluit

Gedeputeerde Staten van Gelderland;
Gelet op de artikelen 16, 19d, 19e en 43 van de Nbw 1998;

HEBBEN BESLOTEN

G. Wolfswinkel een vergunning conform de beschrijving in de aanvraag te **verlenen** onder het volgende voorschrift:

- 1 Deze vergunning dient op het bedrijf aanwezig te zijn.

Beoordeling van de aanvraag

De aanvraag betreft een rundveehouderij waarbij een wijziging plaatsvindt van de veebezetting.

De mogelijk schadelijke effecten op de instandhoudingsdoelstellingen worden uitsluitend veroorzaakt door stikstofdepositie. Voor dit bedrijf is niet eerder een vergunning danwel een verklaring van geen bedenkingen (hierna vvgb) op grond van de Nbw 1998 verleend.

Mogelijke effecten kunnen optreden op het Natura 2000-gebied Veluwe. De instandhoudingsdoelstellingen van het voor deze aanvraag relevante Natura 2000-gebied zijn vermeld in bijlage 1.

Toetsing Depositie

Binnen de Natura 2000-gebieden zijn verschillende habitattypen aanwezig. Deze hebben een kritische depositiewaarde. Als de ammoniakdepositie boven deze waarde uitkomt, kunnen er soorten verdwijnen die kenmerkend zijn voor deze habitattypen.

Nu sprake is van een wijziging van de bestaande activiteit kan, ondanks de te treffen maatregelen, een depositietoename op de stikstofgevoelige habitattypen per saldo niet op voorhand worden uitgesloten.

De uitspraak van de Afdeling Bestuursrechtspraak van de Raad van State van 13 november 2013 (uitspraak 201211640/1/R2) heeft er toe geleid dat bestaande rechten als volgt worden vastgelegd:

Wanneer voor een veehouderij na de referentiedatum (7 december 2004 voor Habitatrictlijngebieden, 24 maart 2000 voor Vogelrichtlijngebieden) een situatie is vergund of gemeld waarin de ammoniakemissie lager is dan in de situatie op de referentiedatum, wordt uitgegaan van de situatie met de laagste ammoniakemissie. In alle andere gevallen wordt uitgegaan van de laatst vergunde of gemelde situatie op de referentiedatum.

Voor de inrichting zijn de onderstaande vergunningen verleend:

Tabel 1 Vergunningenhistorie

Vergunning/melding	Datum	Emissie (kg)
Vergunning Hinderwet	8 januari 1985	1.631
Vergunning Wet milieubeheer	12 september 2001	409

Op grond hiervan stellen wij vast dat ten tijde van de plaatsing als Habitatrictlijngebied op de lijst van communautair belang danwel de aanwijzing in het kader van de Vogelrichtlijn nationale toestemming was verleend.

Voor het bedrijf is op 12 september 2001 een vergunning op grond van de Wet milieubeheer verleend waarbij de ammoniakemissie lager is dan in de situatie op de referentiedatum. Bij de toetsing voor de vergunde rechten is uitgegaan van deze vergunning.

In tabel 2 is de vergunde en de aangevraagde veebezetting weergegeven. In tabel 3 is de depositie van de vergunde en de aangevraagde situatie weergegeven.

Tabel 2 Veebezetting

Vergunde veebezetting op 12 september 2001		
Diersoort	Rav-code	Aantal
Melk- en kalfkoeien	A 1.100.1	28
Vrouwelijk jongvee tot 2 jaar	A 3	34
Fokstier	A 7	1

Aangevraagde veebezetting		
Diersoort	Rav-code	Aantal
Melk- en kalfkoeien	A 1.100.1	22
Vrouwelijk jongvee tot 2 jaar	A 3	16
Vleeskalveren tot 8 maanden	A 4.100	60
Schape	B 1	20

Tabel 3 NH₃-depositie van het bedrijf in mol/ha/jr

Habitatype	Depositie		
	Vergund op 12-9-2001	Aangevraagd	Vershil
<i>Veluwe</i>			
H4030 Droge heiden	0,1	0,1	0,0
H9190 Oude eikenbossen	0,1	0,1	0,0
H3160 Zure vennen	0,0	0,0	0,0

Uit tabel 3 blijkt dat in de aangevraagde situatie ten opzichte van de vergunde situatie op 12 september 2001 sprake is van een gelijkblijvende stikstofdepositie op de stikstofgevoelige habitattypen. Nu de aangevraagde depositie in vergelijking tot de vergunde depositie ten tijde van de aanwijzing van het Natura 2000-gebied niet toeneemt, achten wij significant negatieve effecten uitgesloten.

Aangezien voor dit bedrijf niet eerder een vergunning of een vvgb op grond van de Nbw 1998 is verleend, is verlening van de vergunning mogelijk voor zover vereisten op economisch, sociaal en cultureel gebied, alsmede regionale en lokale belangen zich hier niet tegen verzetten. Niet is gebleken dat deze belangen vergunningverlening in de weg staan.

Conclusie

Uit de bij de aanvraag behorende stukken blijkt dat dit bedrijf vóór de plaatsing als Habitatrictlijngebied op de lijst van communautair belang dan wel de aanwijzing in het kader van de Vogelrichtlijn beschikte over een nationale toestemming. De aangevraagde depositie overschrijdt de depositie van deze nationale toestemming niet. Gelet hierop is voor de aangevraagde activiteit geen passende beoordeling vereist. Nu tevens de belangen zoals vermeld in artikel 19 e sub c Nbw 1998 niet aan de orde zijn, kan de vergunning worden verleend.

Namens Gedeputeerde Staten van Gelderland,

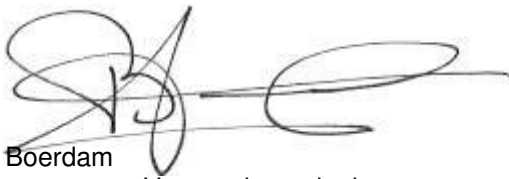

H. Boerdam
teammanager Vergunningverlening

Beroep

Belanghebbenden kunnen binnen zes weken na de dag waarop het besluit ter inzage is gelegd hiertegen beroep instellen bij de Afdeling bestuursrechtspraak van de Raad van State (Postbus 20019, 2500 EA 's-Gravenhage).

Zij die partij zijn in de hoofdzaak kunnen bij de voorzitter van de Afdeling bestuursrechtspraak een verzoek indienen om een voorlopige voorziening te treffen.

Voor het behandelen van het beroepschrift en voor het behandelen van een verzoek om een voorlopige voorziening wordt griffierecht geheven. Over de hoogte en de wijze van betaling van het griffierecht kunt u informatie verkrijgen bij de Raad van State, telefoonnummer (070) 426 44 26.

bijlagen:

- Bijlage 1: Instandhoudingsdoelstellingen
- Bijlage 2: AAgro-Stacksberekening vergunde situatie 12 september 2001
- Bijlage 3: AAgro-Stacksberekening aangevraagde situatie

BIJLAGE 1: Instandhoudingsdoelstellingen van het voor deze aanvraag relevante Natura 2000-gebied

Veluwe (Habitatrichtlijn en Vogelrichtlijn)

Aanwijzing en aanmelding

Het gebied Veluwe is op 11 juni 2014 definitief aangewezen als Habitatrichtlijngebied. De aanwijzing als Beschermd natuurmonument van de Leemputten bij Staverden en het mosterdveen is hiermee van rechtswege komen te vervallen.

De Veluwe is op 24 maart 2000 aangewezen als Vogelrichtlijngebied. In 2003 is de Veluwe aangemeld als Habitatrichtlijngebied bij de Europese Commissie. Op 7 december 2004 heeft de Europese Commissie de communautaire lijst vastgesteld op basis waarvan Nederland het gebied moet aanwijzen.

In onderstaande tabel staan de voor NH₃ gevoelige instandhoudingsdoelstellingen voor het Natura 2000-gebied Veluwe.

Tabel 1 Instandhoudingsdoelstellingen (Bron: Aanwijzingsbesluit Veluwe)
 (= behoudsdoelstelling; > ontwikkelingsdoelstelling)

<i>Habitattypen</i>	<i>Doelstelling verspreiding</i>	<i>Doelstelling oppervlakte</i>	<i>Doelstelling kwaliteit</i>
H2310 Stufzandheiden met struikhei	=	>	>
H2320 Binnenlandse kraaiheibegroeiingen	=	=	=
H2330 Zandverstuivingen	=	>	>
H3130 Zwakgebufferde vennen	=	=	=
H3160 Zure vennen	=	=	>
H4010A Vochtige heiden op zandgronden	=	>	>
H4030 Droge heiden	=	>	>
H5130 Jeneverbesstruwelen	=	=	>
H6230 Heischrale graslanden ¹	=	>	>
H6410 Blauwgraslanden	=	>	>
H7110B Actief hoogveen ¹	=	>	>
H7140 Overgangs en trilvenen	=	=	=
H7150 Pioniervegetaties met snavelbiezen	=	>	>
H7230 Kalkmoerassen	=	=	=
H9120 Beuken-eikenbossen met hulst	=	>	>
H9190 Oude eikenbossen	=	>	>
H91E0C Beekbegeleidende alluviale bossen ¹	=	=	>

¹Prioritair habitatype

BIJLAGE 2: AAgro-Stacksberekening vergunde situatie 12 september 2001

Naam van de berekening: Penningweg 9 Hoevelaken vergund
 Gemaakt op: 30-10-2014 10:10:03
 Zwaartepunt X: 160,900 Y: 466,000
 Cluster naam: Penningweg 9 te Hoevelaken
 Berekende ruwheid: 0,29 m

Emissie Punten:

Volgnr.	BronID	X-coord.	Y-coord.	Hoogte	Gem.geb.hoogte	Diam.	Uittr.snelheid	Emissie
1	Stal H	160 954	466 040	1,5	1,5	0,5	0,40	266
2	Stal A	160 954	466 020	1,5	1,5	0,5	0,40	78
3	Stal C	160 928	466 014	1,5	1,5	0,5	0,40	55
4	Stal G	160 932	466 035	1,5	1,5	0,5	0,40	10

Gevoelige locaties:

Volgnummer	Naam	X coördinaat	Y coördinaat	Depositie
1	<i>Veluwe (rand)</i>	170 809	470 078	0,06
2	H4030 Droge heiden	170 829	472 712	0,06
3	H9190 Oude eikenbossen	171 710	471 962	0,05
4	H3160 Zure vennen	175 171	469 092	0,03

Details van Emissie Punt: Stal H (9335)

Volgnr.	Code	Type	Aantal	Emissie	Totaal
1	A 1.100.1	Melkkoeien	28	9.5	266

Details van Emissie Punt: Stal A (9336)

Volgnr.	Code	Type	Aantal	Emissie	Totaal
1	A 3	Vrouwelijk jongvee	20	3.9	78

Details van Emissie Punt: Stal C (9337)

Volgnr.	Code	Type	Aantal	Emissie	Totaal
1	A 3	Vrouwelijk jongvee	14	3.9	54.6

Details van Emissie Punt: Stal G (9339)

Volgnr.	Code	Type	Aantal	Emissie	Totaal
1	A 7	Fokstier	1	9.5	9.5

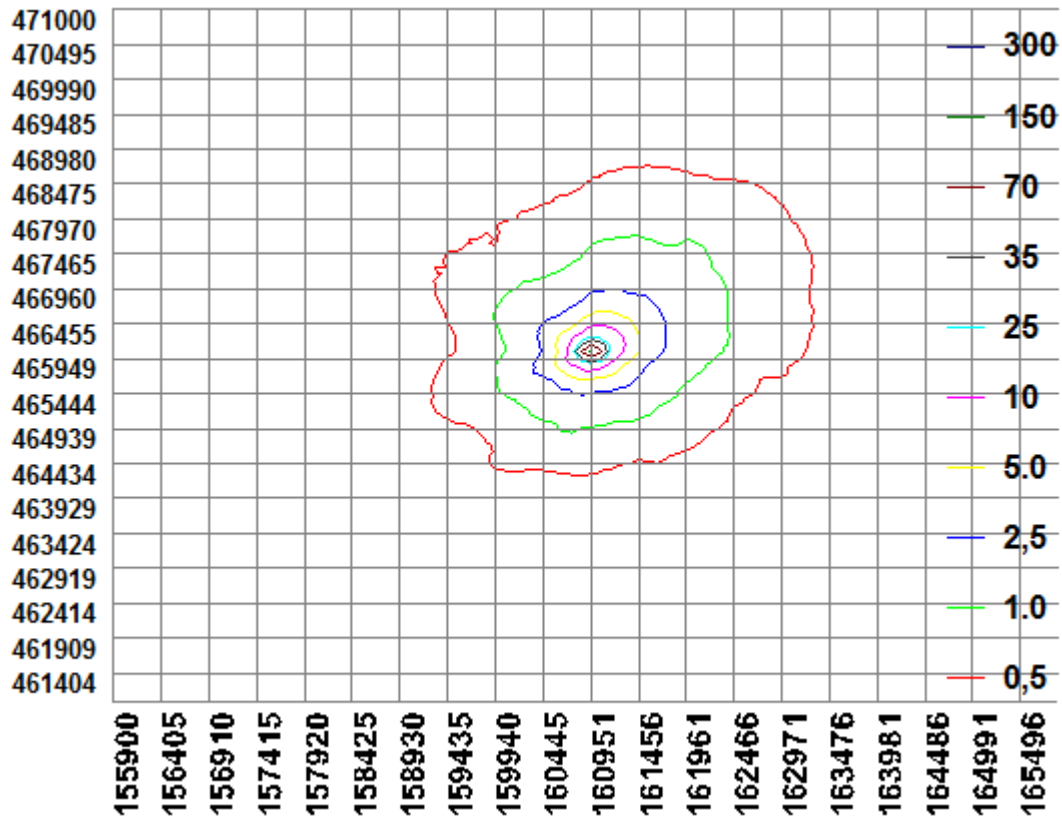

BIJLAGE 3: AAgro-Stacksberekening aangevraagde situatie

Naam van de berekening: Penningweg 9 Hoevelaken aanvraag
 Gemaakt op: 30-10-2014 9:14:59
 Zwaartepunt X: 160,900 Y: 466,000
 Cluster naam: Penningweg 9 te Hoevelaken
 Berekende ruwheid: 0,29 m

Emissie Punten:

Volgnr.	BronID	X-coord.	Y-coord.	Hoogte	Gem.geb.hoogte	Diam.	Uittr. snelheid	Emissie
1	Stal H	160 954	466 040	1,5	1,5	0,5	0,40	209
2	Stal A	160 954	466 020	1,5	1,5	0,5	0,40	14
3	Stal C	160 928	466 014	1,5	1,5	0,5	0,40	39
4	Stal D	160 903	465 999	1,5	1,5	0,5	0,40	23
5	Stal F	160 910	466 035	1,5	1,5	0,5	0,40	150

Gevoelige locaties:

Volgnummer	Naam	X coördinaat	Y coördinaat	Depositie
1	<i>Veluwe (rand)</i>	170 809	470 078	0,06
2	H4030 Droge heiden	170 829	472 712	0,06
3	H9190 Oude eikenbossen	171 710	471 962	0,05
4	H3160 Zure vennen	175 171	469 092	0,04

Details van Emissie Punt: Stal H (9335)

Volgnr.	Code	Type	Aantal	Emissie	Totaal
1	A 1.100.1	Melkkoeien	22	9.5	209

Details van Emissie Punt: Stal A (9336)

Volgnr.	Code	Type	Aantal	Emissie	Totaal
1	B 1	Schapen	20	0.7	14

Details van Emissie Punt: Stal C (9337)

Volgnr.	Code	Type	Aantal	Emissie	Totaal
1	A 3	Vrouwelijk jongvee	10	3.9	39

Details van Emissie Punt: Stal D (9338)

Volgnr.	Code	Type	Aantal	Emissie	Totaal
1	A 3	Vrouwelijk jongvee	6	3.9	23.4

Details van Emissie Punt: Stal F (9339)

Volgnr.	Code	Type	Aantal	Emissie	Totaal
1	A 4.100	Vleeskalveren	60	2.5	150

