

VERKENNEND BODEMONDERZOEK
- nulsituatie -

Gerbuvet
Lokhorstweg 34
Ermelo

kenmerk PJ Milieu BV: 1148102A



opdrachtgever: Gerbuvet B.V. te Ermelo

datum rapport: 23 september 2015

kenmerk: 1148102A

status: Voorlopig rapport

uitgevoerd door: PJ Milieu BV

projectleider en ing. G. Staal | staal@pjmilieu.nl

rapporteur:

autorisatie: ir. H.J.R. van Dasselaar



INHOUDSOPGAVE

1	INLEIDING.....	3
2	VOORONDERZOEK.....	4
2.1	Werkwijze.....	4
2.2	Resultaten vooronderzoek.....	4
2.3	Hypothese en onderzoeksopzet.....	5
3	VELDONDERZOEK.....	8
3.1	Uitvoering.....	8
3.2	Resultaten.....	8
4	LABORATORIUMONDERZOEK.....	10
4.1	Uitvoering.....	10
4.2	Analyseresultaten.....	10
5	CONCLUSIES EN AANBEVELINGEN.....	12
5.1	Conclusies.....	12
5.2	Aanbevelingen.....	12

BIJLAGEN

- 1 | Foto's
- 2 | Boorprofielen met legenda en verklaring onafhankelijkheid uitvoering veldwerk
- 3 | Analysecertificaten
- 4 | Toetsing analyseresultaten
- 5 | Algemene achtergrondinformatie
- 6 | Toetsingskader
- 7 | Kadastrale kaart, topografisch overzicht en tekening

1 INLEIDING

In opdracht van Gerbuvet B.V. te Ermelo is door PJ Milieu BV in september 2015 een verkennend bodemonderzoek uitgevoerd. De onderzoekslocatie / de 5 onderzochte deellocaties bevinden zich ter plaatse van Lokhorstweg 34 te Ermelo.

Aanleiding en doelstelling

Aanleiding tot het uitvoeren van het onderzoek is de aanvraag van een omgevingsvergunning. In verband hiermee dient de actuele bodemkwaliteit (nulsituatie) vastgelegd te worden ter plaatse van een vijftal 'bodembedreigende activiteiten'.

Normering en verantwoording

Voor een adequate invulling van veld- en laboratoriumonderzoek is locatiespecifieke informatie verzameld. De te hanteren werkwijze voor uitvoering van dit historisch onderzoek is gebaseerd op de NEN 5725¹. Het aansluitend uitgevoerde verkennend bodemonderzoek is gebaseerd op de NEN 5740².

Indeling rapport

In de rapportage worden de uitvoering en resultaten van het onderzoek besproken. Op de volgende pagina's geven wij de resultaten van het vooronderzoek en het verkennend bodemonderzoek weer. Het rapport sluit af met conclusies en aanbevelingen.

Tenslotte wordt opgemerkt dat PJ Milieu BV geen financieel of zakelijk belang heeft bij de kwaliteit van de onderzochte locatie.

¹ NEN 5725, Bodem. Strategie voor het uitvoeren van vooronderzoek bij verkennend en nader onderzoek, Delft 2009

² NEN 5740, Bodem. Strategie voor het uitvoeren van verkennend bodemonderzoek, Delft 2009

2 VOORONDERZOEK

2.1 Werkwijze

Gezien de aanleiding voor het onderzoek is het vooronderzoek beperkt van opzet geweest. De volgende bronnen zijn geraadpleegd:

- het Kadaster;
- de opdrachtgever;
- het Bodemloket en Atlas Gelderland (internet);
- de Grondwaterkaart van Nederland en/of het DINOloket.

Voorafgaand aan de uitvoering van het bodemonderzoek is de onderzoekslocatie geïnspecteerd.

Voor de resultaten van het vooronderzoek wordt verwezen naar de (lucht)foto op de voorpagina en de bijlagen 1 en 7.

Onder bijlage 1 zijn foto's opgenomen en onder bijlage 7 zijn opgenomen:

- een kadastrale kaart;
- het topografisch overzicht;
- een situatietekening.

In paragraaf 2.2 wordt het één en ander beknopt verwoord en geïnterpreteerd weergegeven. Daarnaast wordt relevante aanvullende informatie verstrekt.

2.2 Resultaten vooronderzoek

Topografische en algemene gegevens

Enkele (topografische) gegevens van de onderzoekslocatie zijn weergegeven in tabel 2.

Tabel 1 Topografische en algemene gegevens locatie

Algemeen	
Adres onderzoekslocatie	Lokhorstweg 34 Ermelo
Gemeente	Ermelo
Kadastrale aanduiding	Gemeente Ermelo, sectie K, perceel 1108*
Oppervlakte perceel	12.165 m ² (delen hiervan zijn onderzocht)
X- en Y- coördinaat	170.614 en 481.172

* = ten aanzien van dit perceel zijn geen aantekeningen in het kader van het artikel 55 Wet bodembescherming opgenomen. Dit houdt in dat bij het Kadaster geen bodeminformatie geregistreerd is

Huidig gebruik

Op Lokhorstweg 34 (gelegen op bedrijventerrein Veldzicht) zijn Gerbuvet B.V. en Technivet B.V. gesitueerd. Technivet is een handelsonderneming in oliën en vetten en Gerbuvet is een verwerker van frituurvet voor de biodieselindustrie (vetsmelterij).

Kenmerkend voor de locatie zijn de diverse (grote, bovengrondse, staande) tanks.

De locatie kent (volgens de Nederlandse Richtlijn Bodembescherming 2012) een aantal bodembedreigende activiteiten variërend van opslag vetten en oliën tot de opslag van natronloog.

Historisch gebruik

Bij de gemeente Ermelo/omgevingsdienst zijn de (eventueel) verleende vergunningen in het kader van de Bouwverordening, de Hinderwet en/of Wet Milieubeheer niet ingezien.

Van de locatie is op de sites Bodemloket en Atlas Gelderland geen bodeminformatie (bijvoorbeeld een voorgaand bodemonderzoek of een bodemsanering) bekend. Ook bij PJ Milieu BV zijn deze niet bekend.

Bij de opdrachtgever bleken uiteindelijk wel enkele (nulsituatie)bodemonderzoeken bekend te zijn, welke aan de ODNV (Omgevingsdienst Noord-Veluwe) zijn voorgelegd.

Omgeving

Van de omgeving zijn geen relevante gegevens bekend met betrekking tot (voormalige) bodembedreigende activiteiten. Voorbeelden zijn (ondergrondse) brandstoftanks, een olie-benzine-afscheider of calamiteiten. Deze kunnen aanleiding geven om bodemverontreiniging ter plaatse van de onderzoekslocatie te verwachten.

Van de omgeving is geen bodeminformatie (bijvoorbeeld een voorgaand bodemonderzoek of een bodemsanering) bekend.

Bodemopbouw en geohydrologie

Ten behoeve van de bodemopbouw en geohydrologische situatie wordt o.a. gebruik gemaakt van de volgende bronnen: informatie van de provincie over de ligging van grondwaterbeschermingsgebieden, DINOLOket en Grondwaterkaart van Nederland (kaartblad 26 oost, GWK 38).

Regionaal bestaat de bodem tot circa 10 m-mv uit zand, meest matig fijn. De regionale grondwaterstroming is noordwestelijk gericht. De onderzoekslocatie bevindt zich in een grondwaterbeschermingsgebied (intrekgebied).

2.3 Hypothese en onderzoeksopzet

Tussen de (tussenpersoon van de) opdrachtgever en de omgevingsdienst zijn correspondenties gevoerd over de punten waar de nulsituatie nog vastgelegd dient te worden. Dit heeft geresulteerd in een vijftal deellocaties. Deze zijn omschreven in tabel 2.

Tabel 2 Te onderscheiden deellocaties

DL	Omschrijving	Oppervlakte (m ²)
A	Hydrauliekpomp en 4 cilinders	< 50
B	Opslag chemicaliën en waterzuivering	< 30
C	Opslag natronloog	5
D	Opslag Adblue	5
E	Opslag smeermiddel en motorolie	5

DL = deellocatie

Per deellocatie is nog het volgende op te merken:

- A: De hydraulische pomp stuurt 4 cilinders aan waarmee een beweegbare bodem van een smeltbak wordt opgetild. De pomp maar ook de cilinders bevatten hydrauliekolie.
- B: De 3 voorraadtanks zitten met vaste leidingen aan andere installaties vast. De tanks bevatten NaOH, F3CL3 en Poly-electrolyet (chemicaliën).
- C: De opslag van NaOH vindt tevens plaats in een aangrenzende hal, nabij de toegangsdeur. Hier staan gemiddeld 3 IBC's. Binnen een beperkt gebied worden deze soms verplaatst.
- D: Gerbuveet heeft ook een aantal IBC's (minimaal 1) met Adblue voor de vrachtwagens staan. Deze staan tegenover de opslag van NaOH, nabij de inpandige wasplaats.
- E: Gerbuveet heeft ook een locatie waar motorolie en smeervet wordt opgeslagen. Het gaat hier om ongeveer 3 vaten op een lekbak. Deze staan in de opslaghal voor gereed product.

De onderzoeksopzet is afgeleid van de NEN-5740, onderzoeksstrategie vaststelling nulsituatie bij een toekomstige bodembelasting (NUL). Opgemerkt dat deze altijd minimaal 2 boringen voorschrijft en een peilbuis. Gezien de beperkte opslagen/oppervlaktes en de aanwezigheid

van betonverhardingen wordt het onderzoek bij elke deellocatie beperkt tot het plaatsen van 1 peilbuis (stroomafwaarts bij deellocatie A). Analyses richten zich gezien de aard van de deellocaties/opslagen op het grondwater.

Alleen bij de deellocaties A en E wordt ook de (boven)grond onderzocht.

In de onderstaande tabellen zijn het voorgestelde / uit te voeren veld- en laboratoriumwerkzaamheden per deellocatie schematisch weergegeven.

Tabel 3 Veld- en laboratoriumonderzoek deellocatie A

A - Hydrauliekpomp met cilinders				
Veldonderzoek Aantal boringen en peilbuizen			Laboratoriumonderzoek Aantal (meng)monsters	
Boring tot 0,5 m	èn boring tot grondwater	èn boring met peilbuis	Grond	Grondwater
-	-	1	1 Minerale olie, lutum en organische stof	1 Minerale olie en vluchtige aromaten (BTEXN)

Tabel 4 Veld- en laboratoriumonderzoek deellocatie B

B - Opslag chemicaliën en waterzuivering				
Veldonderzoek Aantal boringen en peilbuizen			Laboratoriumonderzoek Aantal (meng)monsters	
Boring tot 0,5 m	èn boring tot grondwater	èn boring met peilbuis	Grond	Grondwater
-	-	1	-	1 Standaardpakket grondwater ³ en natrium*

* tevens van belang is de zuurgraad. Deze wordt in het veld bepaald

Tabel 5 Veld- en laboratoriumonderzoek deellocatie C

C - Opslag natronloog					
Veldonderzoek Aantal boringen en peilbuizen			Laboratoriumonderzoek Aantal (meng)monsters		
Boring tot 0,5 m	èn boring tot grondwater	èn boring met peilbuis	Grond		Grondwater
			Bovengrond	Ondergrond	
-	-	1	-	-	1 Natrium*

* tevens van belang is de zuurgraad. Deze wordt in het veld bepaald

³ Metalen (barium, cadmium, kobalt, koper, kwik, molybdeen, nikkel, lood en zink), aromaten (BTEXN), styreen, VOCL (11), vinylchloride, 1,1 dichlooretheen, chloorpropanen (3), bromoform en minerale olie (GC)

Tabel 6 Veld- en laboratoriumonderzoek deellocatie D

D - Opslag Adblue					
Veldonderzoek Aantal boringen en peilbuizen			Laboratoriumonderzoek Aantal (meng)monsters		
Boring tot 0,5 m	èn boring tot grondwater	èn boring met peilbuis	Grond		Grondwater
-	-	1	-		1 Ureum

Tabel 7 Veld- en laboratoriumonderzoek deellocatie E

E - Opslag smeermiddelen en motorolie					
Veldonderzoek Aantal boringen en peilbuizen			Laboratoriumonderzoek Aantal (meng)monsters		
Boring tot 0,5 m	èn boring tot grondwater	èn boring met peilbuis	Grond		Grondwater
			Bovengrond	Ondergrond	
-	-	1	1 Minerale olie, lutum en organische stof	-	1 Minerale olie en vluchtige aromaten (BTEXN)

3 VELDONDERZOEK

3.1 Uitvoering

Het veldonderzoek is uitgevoerd door gecertificeerde personen van PJ Milieu BV (bijlage 2, verklaring onafhankelijkheid uitvoering veldwerk) conform de Beoordelingsrichtlijn voor het SIKB-procescertificaat voor veldwerk bij milieuhygiënisch bodemonderzoek (BRL SIKB 2000) en de protocollen 2001⁴ en 2002⁵.

Op 14 september 2015 is het veldwerk uitgevoerd als omschreven in paragraaf 2.3. De verrichte boringen en de geplaatste peilbuis zijn gecodeerd vanaf nr. 1.

Het grondwater is bemonsterd op 21 september 2015. Gelijktijdig zijn per peilbuis de stand, de zuurgraad (pH), het geleidingsvermogen (ec) en de troebelheid van het grondwater bepaald.

De situering van de boorpunten is aangegeven op de tekening (bijlage 7). Een uitgebreide omschrijving van de onderzoeksmethodiek is opgenomen in bijlage 5.

3.2 Resultaten

In bijlage 2 is van elke boring een boorprofiel opgenomen. De globale bodemopbouw ter plaatse van de 5 deellocaties is in tabel 8 omschreven.

Tabel 8 Globale bodemopbouw

Traject (m-mv)	Lithologische beschrijving
0,0 – 0,2	Verharding (beton)
0,2 – 1,5	Zand, matig fijn, zwak humeus, zwak siltig
1,5 – 4,5	Zand, matig fijn, zwak siltig

m-mv = meter minus maaiveld

Zintuiglijke waarnemingen vaste bodem

Bij de uitvoering van het veldwerk zijn bij boring 1 / deellocatie A enkele bijzonderheden waargenomen welke kunnen duiden op aanwezigheid van bodemverontreiniging. In het bodemtraject 0,2-1,4 m-mv zijn sporen puin aangetroffen. Verder voelde de grond van het bodemtraject 2,5-4,5 m-mv warm/vet aan.

Boring 3 / deellocatie C is voortijdig, op 1,3 m-mv, gestuit op puin.

Bij de overige boringen/peilbuizen zijn geen bijzonderheden of bijmengingen aangetroffen. In het omhoog gebrachte materiaal zijn ook geen asbestverdachte materialen aangetroffen.

Grondwaterstand, zuurgraad, geleidingsvermogen en troebelheid

In tabel 9 zijn de resultaten van de veldmetingen aan het grondwater schematisch weergegeven.

⁴ Plaatsen van handboringen en peilbuizen, maken van boorbeschrijvingen, nemen van grondmonsters en waterpassen

⁵ Het nemen van grondwatermonsters

Tabel 9 Veldmetingen grondwater

Peilbuis	Datum monstername	Grondwaterstand (m-mv)	Zuurgraad (-)	Geleidbaarheid ($\mu\text{S}/\text{cm}$)	Troebelheid (NTU)
1	21-09-2015	3,00	7,49	730	24,3
2	21-09-2015	2,87	6,97	670	5,34
4	21-09-2015	2,78	6,84	790	12,3
5	21-09-2015	2,83	7,07	1.240	6,71

De in tabel 9 genoemde waarden aan zuurgraad, geleidbaarheid en troebelheid kunnen als normaal beschouwd worden. De troebelheid is hoger dan 10 NTU. Ondanks goed voorpompen en een laag afpompdebiet is geen helder watermonster verkregen. Dit kan van invloed zijn op het analyseresultaat.

Zintuiglijke waarnemingen grondwater

In tabel 10 zijn de zintuiglijke waarnemingen bij de watermonstername schematisch weergegeven.

Tabel 10 Zintuiglijke waarnemingen grondwater

Peilbuis	Datum monstername	Drijf-/zaklagen	Goed-/slechtlopend	Belucht
1	21-09-2015	Nee	Goedlopend	Nee
2	21-09-2015	Nee	Goedlopend	Nee
4	21-09-2015	Nee	Goedlopend	Nee
5	21-09-2015	Nee	Goedlopend	Nee

4 LABORATORIUMONDERZOEK

4.1 Uitvoering

De verzamelde monsters zijn ter analyse aangeboden aan het RvA-geaccrediteerde laboratorium Eurofins Analytico Milieu B.V. te Barneveld.

De resultaten van het veldonderzoek geven aanleiding meerdere (meng)monsters te onderzoeken of andere analyses uit te voeren dan conform de gehanteerde strategie (zie paragraaf 2.3).

Ter plaatse van deellocatie A is ook de ondergrond (warm, vethoudend zand) onderzocht. Ter plaatse van deellocatie C is niet het grondwater maar de grond onderzocht op natrium.

In tabel 11 zijn de monsteromschrijvingen en de stoffen waarop de betreffende monsters zijn onderzocht, schematisch weergegeven.

Tabel 11 Monsteromschrijvingen en geanalyseerde parameters

DL	Monstercod e	Boringen	Traject (m-mv)*	Geanalyseerde parameters
	Grond			
A	1-1	1	0,2 – 0,5	Minerale olie, lutum en organische stof
	1-2	1	3,5 – 4,0	Minerale olie, lutum en organische stof
C	3-2	3	0,5 – 1,0	Natrium
E	5-1	5	0,2 – 0,5	Minerale olie, lutum en organische stof
	Grondwater			
A	1-1-1	PB-1	3,5 – 4,5	Minerale olie en vluchtige aromaten (BTEXN)
B	2-1-1	PB-2	3,0 – 4,0	Standaardpakket grondwater ⁶ en natrium
D	4-1-1	PB-4	2,9 – 3,9	Ureum
E	5-1-1	PB-5	2,9 – 3,9	Minerale olie en vluchtige aromaten (BTEXN)

MM = mengmonster

* = het betreft de minimale en maximale monsternamediepte. Op het analysecertificaat is het monsternametraject per boring weergegeven

4.2 Analyseresultaten

De analysecertificaten zijn opgenomen in bijlage 3.

De analyseresultaten zijn getoetst met behulp van BoToVa aan de achtergrond-/streef⁷- en interventiewaarden. Verdere informatie over het toetsingskader is opgenomen in bijlage 6.

⁶ Metalen (barium, cadmium, kobalt, koper, kwik, molybdeen, nikkel, lood en zink), aromaten (BTEXN), styreen, VOCL (11), vinylchloride, 1,1 dichlooretheen, chloorpropanen (3), bromoform en minerale olie (GC)

⁷ Het betreffen de door de gemeente vastgestelde locatiespecifieke achtergrondwaarden (zie bodemkwaliteitskaart) en/of de landelijk vastgestelde generieke waarden (AW2000)

Het resultaat van de toetsing is in bijlage 4 numeriek weergegeven. In onderstaande tabellen is het resultaat van de toetsing verwoord⁸ opgenomen voor respectievelijk de grond en het grondwater.

Tabel 12 Monsteromschrijving grond(meng)monsters en resultaat toetsing

Monstercode	Traject (m-mv)	Grondsoort*	Bijzonderheden**	Resultaat toetsing***
1-1	0,2 – 0,5	Grond	-	-
1-2	3,5 – 4,0	Zand	Warm / vet zand	Sterk: minerale olie (14.000)
3-2	0,5 – 1,0	Zand	-	Natrium (160) [#]
5-1	0,2 – 0,5	Grond	-	-

MM = mengmonster

* = indeling in hoofdnamen: zand, grond (humeus zand), klei, leem of veen

** = voor de mate en voor meer details wordt verwezen naar de boorprofielen in de bijlage 2

*** = mate van verhoging (licht, matig of sterk). Tussen haakjes het gemeten gehalten in mg/kg d.s.

- = geen bijmengingen of geen verhoogde gehalten boven de achtergrondwaarden

= van natrium zijn geen toetsingswaarden bekend

Tabel 13 Monsteromschrijving grondwater en resultaat toetsing

Monstercode	Peilbuis	Resultaat toetsing*
1-1-1	1	-
2-1-1	2	Licht: zink (110) en minerale olie (82) Matig: barium (510) Natrium (89) [#]
4-1-1	4	Resultaat d.d. 23-09-2015 nog niet bekend
5-1-1	5	-

* = mate van verhoging (licht, matig of sterk). Tussen haakjes het gemeten gehalten in µg/l

- = geen verhoogde gehalten boven de streefwaarden

= van natrium zijn geen toetsingswaarden bekend

Zoals eerder aangegeven is de troebelheid van het grondwater formeel te hoog. Deze heeft de resultaten van het bodemonderzoek echter niet negatief beïnvloed. In het grondwater zijn namelijk geen sterk verhoogde gehalten aan metalen aangetoond.

8

- niet verhoogd: het gehalte overschrijft de achtergrond-/streefwaarde niet; er is in principe sprake van een 'schoon' monster (NB: ook de als licht verhoogd gerapporteerde 'parameters * factor 0,7' kunnen als 'niet verhoogd' worden beschouwd, indien alle individuele parameters de detectiegrens AS3000 niet overschrijden)
- licht verhoogd: het gehalte overschrijft de achtergrond-/streefwaarde, maar de tussenwaarde (het gemiddelde van de achtergrond-/streef- en interventiewaarde) wordt niet overschreden. De verontreiniging is naar verwachting dermate gering dat veelal geen nadere actie (onderzoek of sanering) noodzakelijk is
- matig verhoogd: het gehalte overschrijft de tussenwaarde. Nader onderzoek zal worden aanbevolen om te bepalen of er inderdaad sprake is van relevante bodemverontreiniging sterk verhoogd: het gehalte overschrijft de interventiewaarde. Nader onderzoek naar de aard, mate, omvang en oorzaken van de verontreiniging is in de meeste gevallen noodzakelijk
- sterk verhoogd: het gehalte overschrijft de interventiewaarde. Nader onderzoek naar de aard, mate, omvang en oorzaken van de verontreiniging is in de meeste gevallen noodzakelijk

5 CONCLUSIES EN AANBEVELINGEN

In september 2015 is nabij 5 deellocaties aan de Lokhorstweg 34 te Ermelo de actuele bodemkwaliteit (nulsituatie) vastgelegd. Aanleiding is de aanvraag van een omgevingsvergunning.

Na uitvoering van een beperkt vooronderzoek op basis van de NEN 5725 is bodemonderzoek uitgevoerd waarbij de opzet gebaseerd is op de NEN 5740.

5.1 Conclusies

In tabel 14 zijn de onderzoeksresultaten per deellocatie schematisch weergegeven.

Tabel 14 Te onderscheiden deellocaties

DL	Omschrijving	Onderzoeksresultaten
A	Hydrauliekpomp en 4 cilinders	Indicaties voor vet in bodem. Sterk verhoogd gehalte minerale olie aangetoond in bodemtraject 3,5-4,0 m-mv. Licht verhoogd gehalte minerale olie in grondwater.
B	Opslag chemicaliën en waterzuivering	Natrium is aangetoond in grondwater, daarnaast een licht verhoogd gehalte zink en een matig verhoogd gehalte barium
C	Opslag natronloog	Grondwater is niet onderzocht. In grond is natrium aangetoond
D	Opslag Adblue	Gehalte nog niet bekend d.d. 23-09-2015
E	Opslag smeermiddel en motorolie	Geen verhoogd gehalte minerale olie in grond en grondwater

DL = deellocatie

5.2 Aanbevelingen

De situatie ter plaatse van deellocatie A verdient aandacht. In overleg met het bevoegd gezag is nader onderzoek is noodzakelijk naar de aard van de verontreiniging (type olie of vet), de omvang en de oorzaak. Vermoedelijk betreft het (voornamelijk) plantaardig en dierlijk vet. Mogelijk is sprake van een nieuw geval van bodemverontreiniging mede volgens het genoemde in de Nederlandse Richtlijn Bodembescherming 2012.

Ter plaatse van de overige deellocaties is de nulsituatie in voldoende mate vastgelegd. Een definitief rapport (inclusief het gehalte ureum in grondwater ter plaatse van de opslag AdBlue) volgt naar verwachting 28 september 2015.

Het onderzoek is onder Kwalibo (een onderdeel van het Besluit bodemkwaliteit) uitgevoerd. Het betreft echter geen partijkeuring. Bij afvoer van grond of verhardingsmaterialen van de locatie kan er sprake zijn van verwerkingskosten. Door derden kan, ongeacht de resultaten van dit bodemonderzoek, een keuring van de af te voeren partij verlangd worden.

Bijlage | 1

Foto's



Foto 01 / DL-A



Foto 02 / DL-B

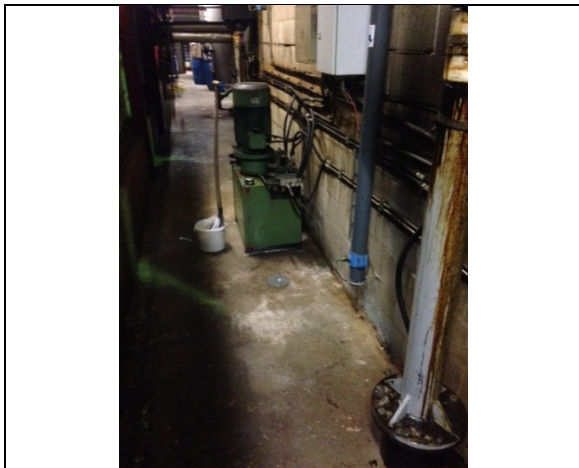

Foto 03 / DL-C



Foto 04 / DL-D



Foto 05 / DL-E

Bijlage | 2

Boorprofielen met legenda

Verklaring onafhankelijkheid uitvoering veldwerk

Boring: 1

Datum: 14-09-2015

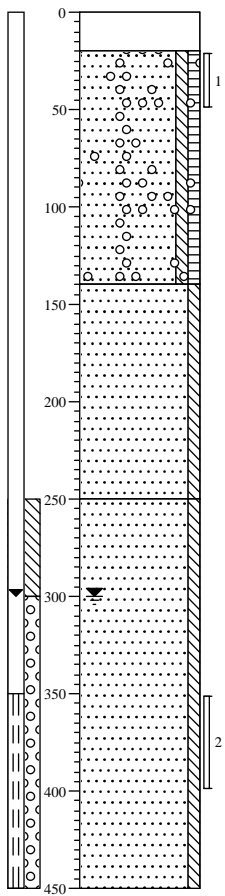

0	beton
20	Betonboor
	Zand, matig fijn, zwak siltig, zwak humeus, sporen puin, donkerbruin, Edelmanboor
140	Zand, matig fijn, zwak siltig, bruinbeige, Edelmanboor
250	Zand, matig fijn, zwak siltig, bruinbeige, Zuigerboor, vet en warme grond
450	

Boring: 2

Datum: 14-09-2015

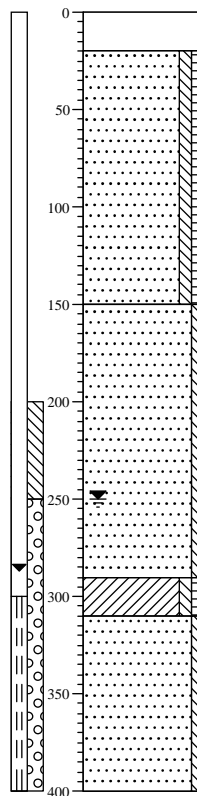

0	beton
20	Betonboor
	Zand, matig fijn, zwak siltig, zwak humeus, donkerbruin, Edelmanboor
150	Zand, matig fijn, zwak siltig, bruinbeige, Edelmanboor
290	Klei, zwak siltig, zwak humeus, donkerbruin, Edelmanboor
310	Zand, matig fijn, zwak siltig, bruinbeige, Zuigerboor
400	

Boring: 3

Datum: 14-09-2015

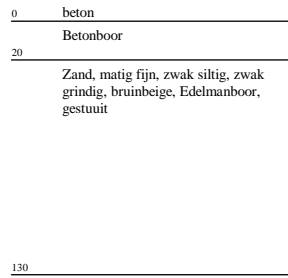
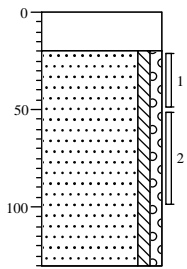

Boring: 4

Datum: 14-09-2015

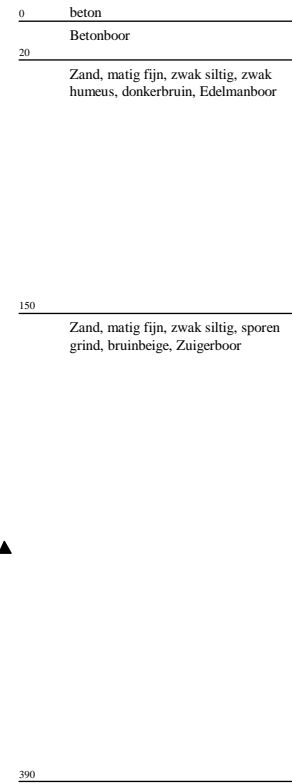
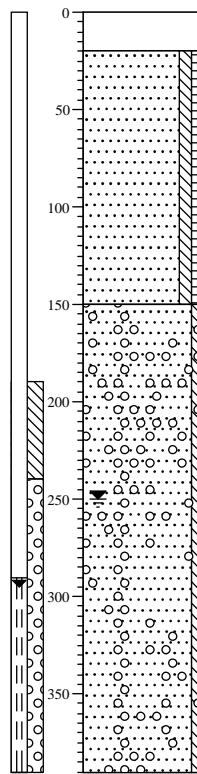

Boring: 5

Datum: 14-09-2015

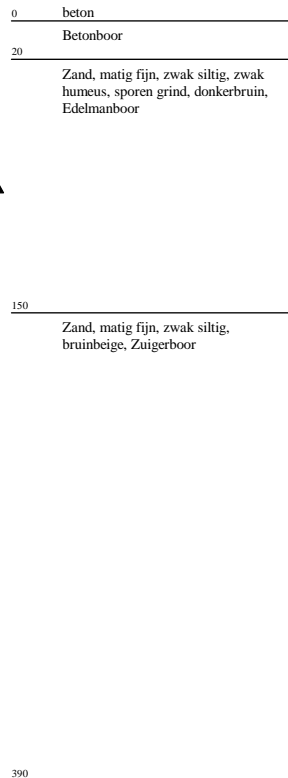
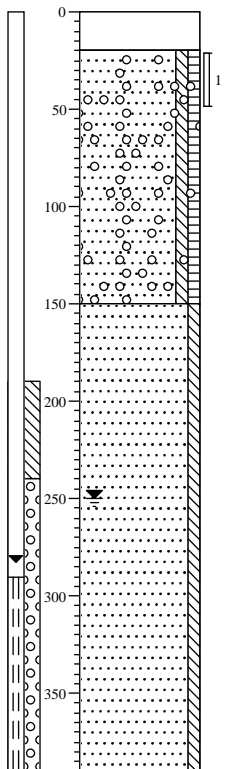

Projectcode: 1148102A

Locatie: Lokhorstweg 34 Ermelo

Boormeester: Renze Brink

Schaal: 1: 40

Getekend volgens NEN 5104

Legenda (conform NEN 5104)

grind

	Grind, siltig
	Grind, zwak zandig
	Grind, matig zandig
	Grind, sterk zandig
	Grind, uiterst zandig

zand

	Zand, kleiig
	Zand, zwak siltig
	Zand, matig siltig
	Zand, sterk siltig
	Zand, uiterst siltig

veen

	Veen, mineraalarm
	Veen, zwak kleiig
	Veen, sterk kleiig
	Veen, zwak zandig
	Veen, sterk zandig

peilbuis

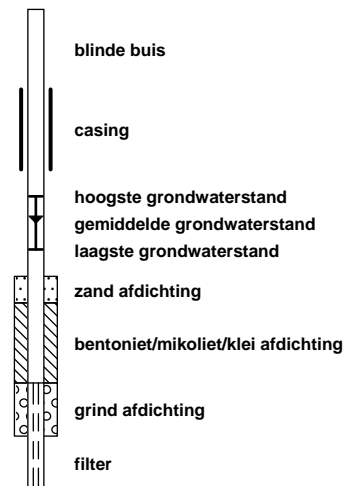

klei

	Klei, zwak siltig
	Klei, matig siltig
	Klei, sterk siltig
	Klei, uiterst siltig
	Klei, zwak zandig
	Klei, matig zandig
	Klei, sterk zandig

leem

	Leem, zwak zandig
	Leem, sterk zandig

overige toevoegingen

	zwak humeus
	matig humeus
	sterk humeus
	zwak grindig
	matig grindig
	sterk grindig

geur

- geen geur
- zwakke geur
- matige geur
- sterke geur
- uiterste geur

olie

- geen olie-water reactie
- zwakke olie-water reactie
- matige olie-water reactie
- sterke olie-water reactie
- uiterste olie-water reactie

p.i.d.-waarde

- >0
- >1
- >10
- >100
- >1000
- >10000

monsters

- geroerd monster
- ongeroerd monster
- volumering

overig

- bijzonder bestanddeel
- Gemiddeld hoogste grondwaterstand
- grondwaterstand
- Gemiddeld laagste grondwaterstand

- slib
- water

Projectcode: 1148102A
Locatie: Lokhorstweg 34 Ermelo
Projectleider: Gert Staal

BRL SIKB:

<input type="checkbox"/>	1000	Monsterneming voor partijkeuringen
<input checked="" type="checkbox"/>	2000	Veldwerk bij milieuhygiënisch bodemonderzoek
<input type="checkbox"/>	2100	Mechanisch boren
<input type="checkbox"/>	6000	Milieukundige begeleiding van (water)bodemsaneringen en nazorg

Protocollen:

<input type="checkbox"/>	1001	Monsterneming voor partijkeuringen grond en baggerspecie
<input type="checkbox"/>	1002	Monsterneming voor partijkeuringen niet-vormgegeven bouwstoffen
<input checked="" type="checkbox"/>	2001	Plaatsen van handboringen en peilbuizen, maken van boorbeschrijvingen, nemen van grondmonsters en waterpassen
<input checked="" type="checkbox"/>	2002	Het nemen van grondwatermonsters
<input type="checkbox"/>	2003	Veldwerk bij milieuhygiënisch waterbodemonderzoek
<input type="checkbox"/>	2018	Locatie-inspectie en monsterneming van asbest in bodem
<input type="checkbox"/>	2101	Mechanisch boren
<input type="checkbox"/>	6001	Milieukundige begeleiding landbodemsanering met conventionele methoden
<input type="checkbox"/>	6002	Milieukundige begeleiding van landbodemsanering met in-situ methoden

Ik verklaar dat het veldwerk onafhankelijk van de opdrachtgever is uitgevoerd conform de eisen van de BRL SIKB 2000 en de daarbij behorende protocollen.

Naam:

R. van den Brink

Handtekening:



Bijlage | 3

Analysecertificaten



PJ Milieu BV
T.a.v. Gert Staal
Nijverheidsstraat 21
3861 RJ NIJKERK

Analyscertificaat

Datum: 22-Sep-2015

Hierbij ontvangt u de resultaten van het navolgende laboratoriumonderzoek.

Certificaatnummer/Versie	2015101188/1
Uw project/verslagnummer	1148102A
Uw projectnaam	Lokhorstweg 34 Ermelo
Uw ordernummer	
Monster(s) ontvangen	14-Sep-2015

Dit certificaat mag uitsluitend in zijn geheel worden gereproduceerd.
De analyse resultaten hebben alleen betrekking op het beproefde object.

De grondmonsters worden tot 4 weken na datum ontvangst bewaard en watermonsters tot 2 weken na datum ontvangst. Zonder tegenbericht worden de monsters nadien afgevoerd.
Indien de monsters langer bewaard dienen te blijven verzoeken wij U dit exemplaar uiterlijk 1 werkdag voor afloop van de standaardbewaarperiode ondertekend aan ons te retourneren. Voor de kosten van het langer bewaren van monsters verwijzen wij naar de prijslijst.

Bewaren tot:

Datum:

Naam:

Handtekening:

Wij vertrouwen erop uw opdracht hiermee naar verwachting te hebben uitgevoerd, mocht U naar aanleiding van dit analyscertificaat nog vragen hebben verzoeken wij U contact op te nemen met de afdeling Verkoop en Advies.

Met vriendelijke groet,

Eurofins Analytico B.V.



Ing. A. Veldhuizen
Technical Manager

Eurofins Analytico B.V.

Gildeweg 44-46
3771 NB Barneveld
P.O. Box 459
3770 AL Barneveld NL

Tel. +31 (0)34 242 63 00
Fax +31 (0)34 242 63 99
E-mail info-env@eurofins.nl
Site www.eurofins.nl

BNP Paribas S.A. 227 9245 25
VAT/BTW No. NL 8043.14.883.B01
KvK No. 09088623
IBAN: NL71BNPA0227924525
BIC: BNPANL2A

Eurofins Analytico B.V. is ISO 14001: 2004 gecertificeerd door TÜV en erkend door het Vlaamse Gewest (OVAM en Dep. LNE), het Brusselse Gewest (BIM), het Waalse Gewest (DGRNE-OWD) en door de overheid van Luxemburg (MEV).

Analysecertificaat

Uw project/verslagnummer 1148102A
 Uw projectnaam Lokhorstweg 34 Ermelo
 Uw ordernummer
 Monsternemer
 Monstermatrix Grond; Grond (AS3000)

Certificaatnummer/Versie 2015101188/1
 Startdatum 14-Sep-2015
 Rapportagedatum 22-Sep-2015/05:06
 Bijlage A, C
 Pagina 1/1

Analyse	Eenheid	1	2	3	4
Voorbehandeling					
Cryogeen malen AS3000		Uitgevoerd	Uitgevoerd	Uitgevoerd	Uitgevoerd
Bodemkundige analyses					
S Droge stof	% (m/m)	97.8	93.8	93.2	89.6
S Organische stof	% (m/m) ds	4.4	8.9		1.5
Q Gloeirest	% (m/m) ds	95.4	91.2		98.4
S Korrelgrootte < 2 µm (Lutum)	% (m/m) ds	2.6	<2.0		<2.0
Metalen					
Q Natrium (Na)	mg/kg ds			160	
Minerale olie					
Minerale olie (C10-C12)	mg/kg ds	<3.0	12		<3.0
Minerale olie (C12-C16)	mg/kg ds	<5.0	43		<5.0
Minerale olie (C16-C21)	mg/kg ds	7.8	4700		<5.0
Minerale olie (C21-C30)	mg/kg ds	18	8600		<11
Minerale olie (C30-C35)	mg/kg ds	10	100		7.0
Minerale olie (C35-C40)	mg/kg ds	<6.0	120		<6.0
S Minerale olie totaal (C10-C40)	mg/kg ds	43	14000		<35
Chromatogram olie (GC)		Zie bijl.	Zie bijl.		

Nr. Monsteromschrijving

Nr.	Monsteromschrijving	Datum monstername	Monster nr.
1	1-1	14-Sep-2015	8715549
2	1-2	14-Sep-2015	8715550
3	3-2	14-Sep-2015	8715551
4	5-1	14-Sep-2015	8715552

Eurofins Analytico B.V.

Gildeweg 44-46
 3771 NB Barneveld
 P.O. Box 459
 3770 AL Barneveld NL
 Tel. +31 (0)34 242 63 00
 Fax +31 (0)34 242 63 99
 E-mail info-env@eurofins.nl
 Site www.eurofins.nl

BNP Paribas S.A. 227 9245 25
 VAT/BTW No. NL 8043.14.883.B01
 KvK No. 09088623
 IBAN: NL71BNP0227924525
 BIC: BNPANL2A

Q: door RvA geaccrediteerde verrichting
 A: AP04 erkende verrichting
 S: AS 3000 erkende verrichting
 V: VLAREL erkende verrichting

Dit certificaat mag uitsluitend in zijn geheel worden gereproduceerd.

Eurofins Analytico B.V. is ISO 14001: 2004 gecertificeerd door TÜV en erkend door het Vlaamse Gewest (OVAM en Dep. LNE), het Brusselse Gewest (BIM), het Waalse Gewest (DGRNE-OWD) en door de overheid van Luxemburg (MEV).

Akkoord
 Pr.coörd.

VA



TESTEN
 RvA LO10



Bijlage (A) met deelmonsterinformatie behorende bij analysecertificaat 2015101188/1

Monster nr.	Boornr	Omschrijving	Van	Tot	Barcode	Monsteromschrijving
8715549	1	1	20	50	0532512830	1-1
8715550					0532212305	1-2
8715551	3	2	50	100	0532516318	3-2
8715552	5	1	20	50	0532512828	5-1



Eurofins Analytico B.V.

Gildeweg 44-46
 3771 NB Barneveld
 P.O. Box 459
 3770 AL Barneveld NL
 Tel. +31 (0)34 242 63 00
 Fax +31 (0)34 242 63 99
 E-mail info-env@eurofins.nl
 Site www.eurofins.nl

BNP Paribas S.A. 227 9245 25
 VAT/BTW No. NL 8043.14.883.B01
 KvK No. 09088623
 IBAN: NL71BNPA0227924525
 BIC: BNPANL2A

Eurofins Analytico B.V. is ISO 14001: 2004 gecertificeerd door TÜV en erkend door het Vlaamse Gewest (OVAM en Dep. LNE), het Brusselse Gewest (BIM), het Waalse Gewest (DGRNE-OWD) en door de overheid van Luxemburg (MEV).



Bijlage (C) met methodeverwijzingen behorende bij analysecertificaat 2015101188/1

Pagina 1/1

Analyse	Methode	Techniek	Methode referentie
Cryogeen malen AS3000	W0106	Voorbehandeling	Cf. AS3000
Droge Stof	W0104	Gravimetrie	Cf. pb 3010-2 en gw. NEN-ISO 11465
Organische stof (gloeirest)	W0109	Gravimetrie	Cf. pb 3010-3 en cf. NEN 5754
Lutum (fractie < 2 µm)	W0171	Sedimentatie	Cf. pb 3010-4 en cf. NEN 5753
Natrium (Na)	W0423	ICP-MS	Cf. NEN-EN-ISO 17294-2
Minerale olie (GC) (C10 - C40)	W0202	GC-FID	Cf. pb 3010-7 en gw. NEN-EN-ISO 16703
Chromatogram M0 (GC)	W0202	GC-FID	Gelijkw. NEN-EN-ISO 16703

Nadere informatie over de toegepaste onderzoeksmethoden alsmede een classificatie van de meetonzekerheid staan vermeld in ons overzicht "Specificaties analysemethoden", versie juli 2011.



Eurofins Analytico B.V.

Gildeweg 44-46
3771 NB Barneveld
P.O. Box 459
3770 AL Barneveld NL

Tel. +31 (0)34 242 63 00
Fax +31 (0)34 242 63 99
E-mail info-env@eurofins.nl
Site www.eurofins.nl

BNP Paribas S.A. 227 9245 25
VAT/BTW No. NL 8043.14.883.B01
KvK No. 09088623
IBAN: NL71BNPA0227924525
BIC: BNPANL2A

Eurofins Analytico B.V. is ISO 14001: 2004 gecertificeerd door TÜV en erkend door het Vlaamse Gewest (OVAM en Dep. LNE), het Brusselse Gewest (BIM), het Waalse Gewest (DGRNE-OWD) en door de overheid van Luxemburg (MEV).

Chromatogram TPH/ Mineral Oil

Sample ID.: 8715549
Certificate no.: 2015101188
Sample description.: 1-1

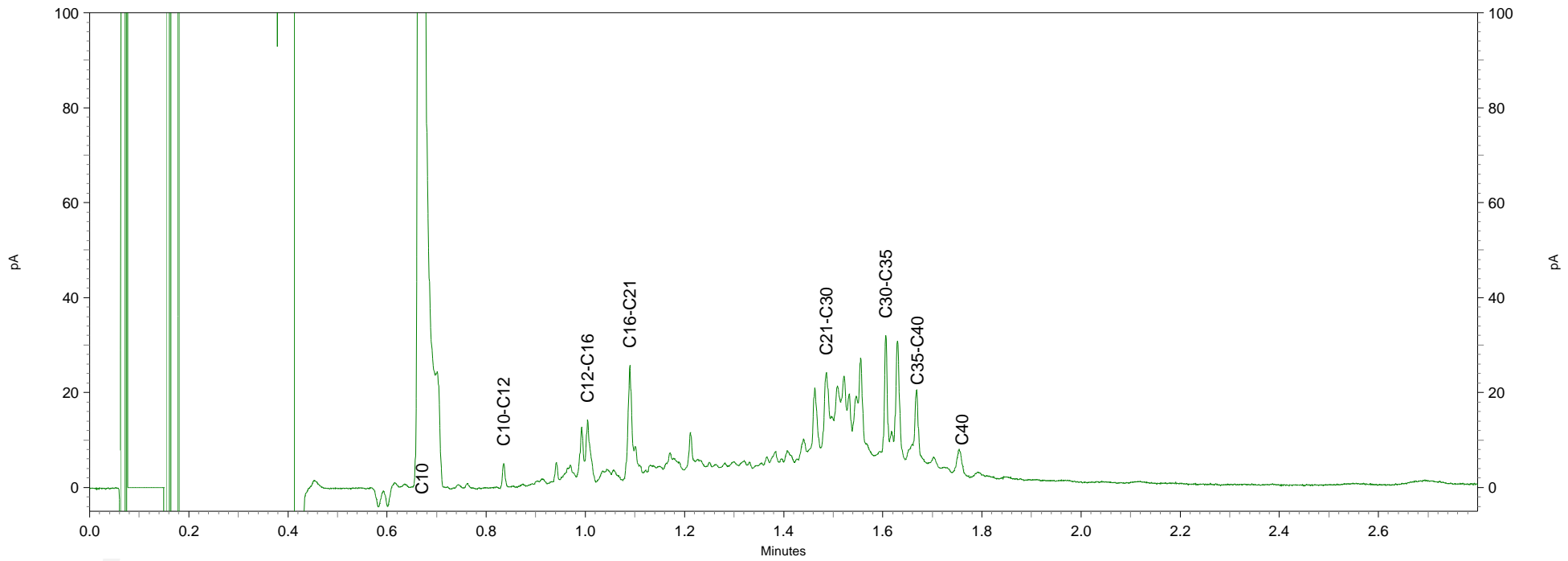
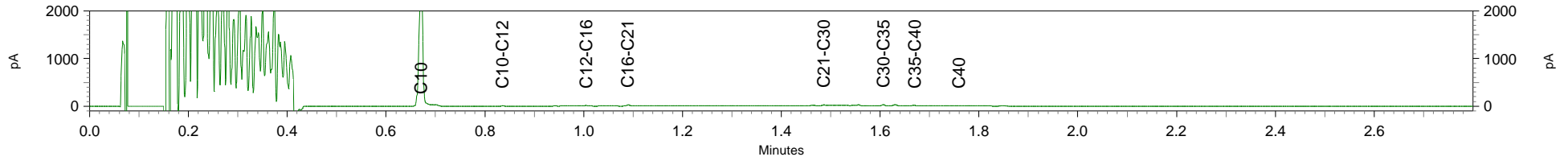

Chromatogram TPH/ Mineral Oil

Sample ID.: 8715550
 Certificate no.: 2015101188
 Sample description.: 1-2
 ▽

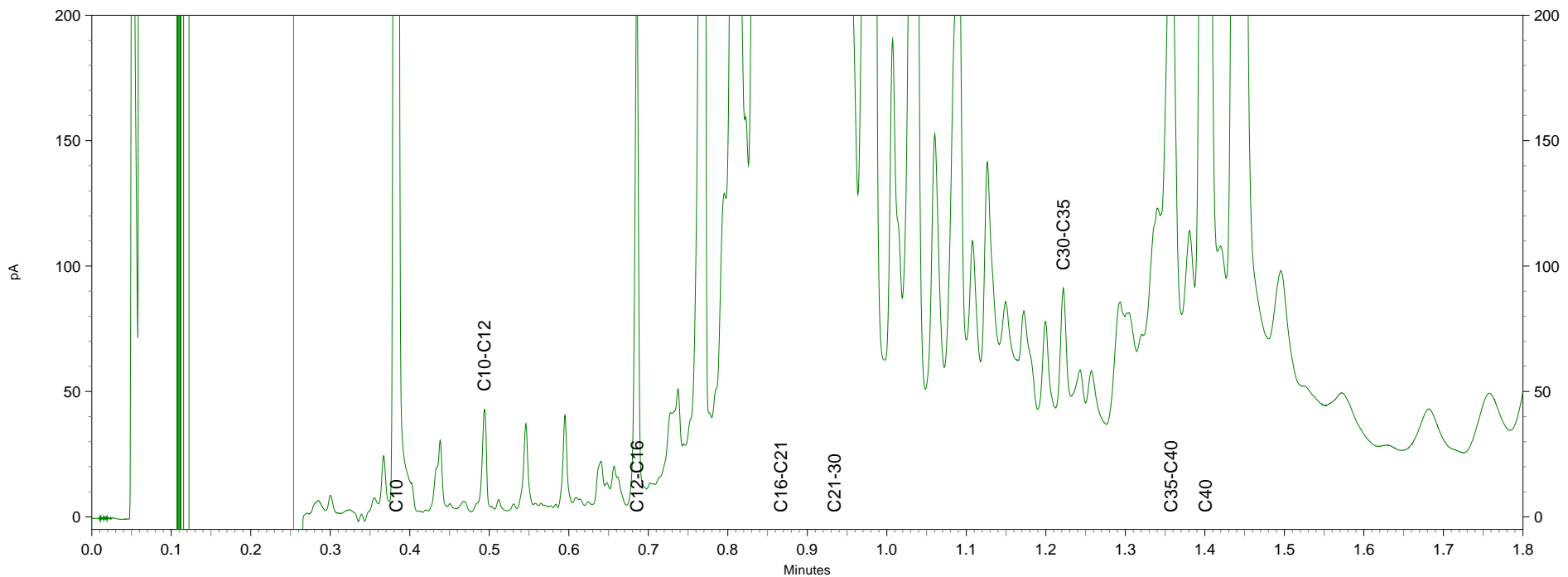
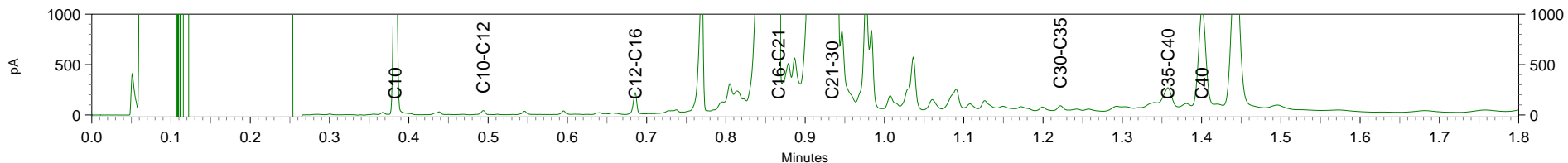

1

pA

pA

Minutes

Minutes

PJ Milieu BV
T.a.v. Gert Staal
Nijverheidsstraat 21
3861 RJ NIJKERK

Analyscertificaat

Datum: 23-Sep-2015

Hierbij ontvangt u de resultaten van het navolgende laboratoriumonderzoek.

Certificaatnummer/Versie	2015104161/1
Uw project/verslagnummer	1148102A
Uw projectnaam	Lokhorstweg 34 Ermelo
Uw ordernummer	
Monster(s) ontvangen	21-Sep-2015

Dit certificaat mag uitsluitend in zijn geheel worden gereproduceerd.
De analyse resultaten hebben alleen betrekking op het beproefde object.

De grondmonsters worden tot 4 weken na datum ontvangst bewaard en watermonsters tot 2 weken na datum ontvangst. Zonder tegenbericht worden de monsters nadien afgevoerd.
Indien de monsters langer bewaard dienen te blijven verzoeken wij U dit exemplaar uiterlijk 1 werkdag voor afloop van de standaardbewaarperiode ondertekend aan ons te retourneren. Voor de kosten van het langer bewaren van monsters verwijzen wij naar de prijslijst.

Bewaren tot:

Datum:

Naam:

Handtekening:

Wij vertrouwen erop uw opdracht hiermee naar verwachting te hebben uitgevoerd, mocht U naar aanleiding van dit analyscertificaat nog vragen hebben verzoeken wij U contact op te nemen met de afdeling Verkoop en Advies.

Met vriendelijke groet,

Eurofins Analytico B.V.



Ing. A. Veldhuizen
Technical Manager

Eurofins Analytico B.V.

Gildeweg 44-46
3771 NB Barneveld
P.O. Box 459
3770 AL Barneveld NL

Tel. +31 (0)34 242 63 00
Fax +31 (0)34 242 63 99
E-mail info-env@eurofins.nl
Site www.eurofins.nl

BNP Paribas S.A. 227 9245 25
VAT/BTW No. NL 8043.14.883.B01
KvK No. 09088623
IBAN: NL71BNPA0227924525
BIC: BNPANL2A

Eurofins Analytico B.V. is ISO 14001: 2004 gecertificeerd door TÜV en erkend door het Vlaamse Gewest (OVAM en Dep. LNE), het Brusselse Gewest (BIM), het Waalse Gewest (DGRNE-OWD) en door de overheid van Luxemburg (MEV).

Analysecertificaat

Uw project/verslagnummer 1148102A
 Uw projectnaam Lokhorstweg 34 Ermelo
 Uw ordernummer
 Monsternemer
 Monstermatrix Water; Water (AS3000)

Certificaatnummer/Versie 2015104161/1
 Startdatum 21-Sep-2015
 Rapportagedatum 23-Sep-2015/13:43
 Bijlage A, B, C
 Pagina 1/2

Analyse	Eenheid	1	2	3
Metalen				
S Barium (Ba)	µg/L		510	
S Cadmium (Cd)	µg/L		<0.20	
S Kobalt (Co)	µg/L		2.1	
S Koper (Cu)	µg/L		<2.0	
S Kwik (Hg)	µg/L		<0.050	
S Molybdeen (Mo)	µg/L		<2.0	
Q Natrium (Na)	mg/L		89	
S Nikkel (Ni)	µg/L		6.6	
S Lood (Pb)	µg/L		<2.0	
S Zink (Zn)	µg/L		110	
Vluchtige Aromatische Koolwaterstoffen				
S Benzeen	µg/L	<0.20	<0.20	<0.20
S Toluene	µg/L	<0.20	<0.20	<0.20
S Ethylbenzeen	µg/L	<0.20	<0.20	<0.20
S o-Xyleen	µg/L	<0.10	<0.10	<0.10
S m, p-Xyleen	µg/L	<0.20	<0.20	<0.20
S Xylenen (som) factor 0,7	µg/L	0.21 ¹⁾	0.21 ¹⁾	0.21 ¹⁾
BTEX (som)	µg/L	<0.90	<0.90	<0.90
S Naftaleen	µg/L	<0.020	<0.020	<0.020
S Styreen	µg/L		<0.20	
Vluchtige organische halogeenkoolwaterstoffen				
S Dichloormethaan	µg/L		<0.20	
S Trichloormethaan	µg/L		<0.20	
S Tetrachloormethaan	µg/L		<0.10	
S Trichlooretheen	µg/L		<0.20	
S Tetrachlooretheen	µg/L		<0.10	
S 1,1-Dichloorethaan	µg/L		<0.20	
S 1,2-Dichloorethaan	µg/L		<0.20	
S 1,1,1-Trichloorethaan	µg/L		<0.10	
S 1,1,2-Trichloorethaan	µg/L		<0.10	

Nr.	Monsteromschrijving	Datum monstername	Monster nr.
1	1-1-1	21-Sep-2015	8724680
2	2-1-1	21-Sep-2015	8724681
3	5-1-1	21-Sep-2015	8724683

Q: door RvA geaccrediteerde verrichting
 A: AP04 erkende verrichting
 S: AS 3000 erkende verrichting
 V: VLAREL erkende verrichting

Dit certificaat mag uitsluitend in zijn geheel worden gereproduceerd.

Eurofins Analytico B.V.

Gildeweg 44-46
 3771 NB Barneveld
 P.O. Box 459
 3770 AL Barneveld NL
 Tel. +31 (0)34 242 63 00
 Fax +31 (0)34 242 63 99
 E-mail info-env@eurofins.nl
 Site www.eurofins.nl

BNP Paribas S.A. 227 9245 25
 VAT/BTW No. NL 8043.14.883.B01
 KvK No. 09088623
 IBAN: NL71BNP0227924525
 BIC: BNPANL2A

Eurofins Analytico B.V. is ISO 14001: 2004 gecertificeerd door TÜV en erkend door het Vlaamse Gewest (OVAM en Dep. LNE), het Brusselse Gewest (BIM), het Waalse Gewest (DGRNE-OWD) en door de overheid van Luxemburg (MEV).



Analysecertificaat

Uw project/verslagnummer 1148102A
 Uw projectnaam Lokhorstweg 34 Ermelo
 Uw ordernummer
 Monsternemer
 Monstermatrix Water; Water (AS3000)

Certificaatnummer/Versie 2015104161/1
 Startdatum 21-Sep-2015
 Rapportagedatum 23-Sep-2015/13:43
 Bijlage A, B, C
 Pagina 2/2

Analyse	Eenheid	1	2	3
S cis 1,2-Dichlooretheen	µg/L		<0.10	
S trans 1,2-Dichlooretheen	µg/L		<0.10	
CKW (som)	µg/L		<1.6	
S Tribroommethaan	µg/L		<0.20	
S Vinylchloride	µg/L		<0.10	
S 1,1-Dichlooretheen	µg/L		<0.10	
S 1,2-Dichloorethenen (Som) factor 0,7	µg/L		0.14 ¹⁾	
S 1,1-Dichloorpropaan	µg/L		<0.20	
S 1,2-Dichloorpropaan	µg/L		<0.20	
S 1,3-Dichloorpropaan	µg/L		<0.20	
S Dichloorpropanen som factor 0.7	µg/L		0.42	
Minerale olie				
Minerale olie (C10-C12)	µg/L	<10	15	<10
Minerale olie (C12-C16)	µg/L	<10	20	<10
Minerale olie (C16-C21)	µg/L	<10	11	<10
Minerale olie (C21-C30)	µg/L	<15	20	<15
Minerale olie (C30-C35)	µg/L	<10	13	<10
Minerale olie (C35-C40)	µg/L	<10	<10	<10
S Minerale olie totaal (C10-C40)	µg/L	<50	82	<50
Chromatogram			Zie bijl.	

Nr. Monsteromschrijving

Nr.	Monsteromschrijving	Datum monstername	Monster nr.
1	1-1-1	21-Sep-2015	8724680
2	2-1-1	21-Sep-2015	8724681
3	5-1-1	21-Sep-2015	8724683

Eurofins Analytico B.V.

Gildeweg 44-46
 3771 NB Barneveld
 P.O. Box 459
 3770 AL Barneveld NL
 Tel. +31 (0)34 242 63 00
 Fax +31 (0)34 242 63 99
 E-mail info-env@eurofins.nl
 Site www.eurofins.nl

BNP Paribas S.A. 227 9245 25
 VAT/BTW No. NL 8043.14.883.B01
 KvK No. 09088623
 IBAN: NL71BNP0227924525
 BIC: BNPANL2A

Q: door RvA geaccrediteerde verrichting
 A: AP04 erkende verrichting
 S: AS 3000 erkende verrichting
 V: VLAREL erkende verrichting

Dit certificaat mag uitsluitend in zijn geheel worden gereproduceerd.

Eurofins Analytico B.V. is ISO 14001: 2004 gecertificeerd door TÜV en erkend door het Vlaamse Gewest (OVAM en Dep. LNE), het Brusselse Gewest (BIM), het Waalse Gewest (DGRNE-OWD) en door de overheid van Luxemburg (MEV).

Akkoord
 Pr.coörd.

JK



TESTEN
 RvA LO10



Bijlage (A) met deelmonsterinformatie behorende bij analysecertificaat 2015104161/1

Pagina 1/1

Monster nr.	Boornr	Omschrijving	Van	Tot	Barcode	Monsteromschrijving
8724680	1	1	350	450	0691594921	1-1-1
8724681	2	2	300	400	0800395784	2-1-1
8724681	2	3	300	400	0800395970	
8724681	2	1	300	400	0691579792	
8724683	5	1	290	390	0691579784	5-1-1



Eurofins Analytico B.V.

Gildeweg 44-46
 3771 NB Barneveld
 P.O. Box 459
 3770 AL Barneveld NL
 Tel. +31 (0)34 242 63 00
 Fax +31 (0)34 242 63 99
 E-mail info-env@eurofins.nl
 Site www.eurofins.nl

BNP Paribas S.A. 227 9245 25
 VAT/BTW No. NL 8043.14.883.B01
 KvK No. 09088623
 IBAN: NL71BNPA0227924525
 BIC: BNPANL2A

Eurofins Analytico B.V. is ISO 14001: 2004 gecertificeerd door TÜV en erkend door het Vlaamse Gewest (OVAM en Dep. LNE), het Brusselse Gewest (BIM), het Waalse Gewest (DGRNE-OWD) en door de overheid van Luxemburg (MEV).

**Bijlage (B) met opmerkingen behorende bij analysecertificaat 2015104161/1**

Pagina 1/1

Opmerking 1)De toetswaarde van de som is gelijk aan de sommatie van $0,7 \cdot RG$ **Eurofins Analytico B.V.**

Gildeweg 44-46 Tel. +31 (0)34 242 63 00
3771 NB Barneveld Fax +31 (0)34 242 63 99
P.O. Box 459 E-mail info-env@eurofins.nl
3770 AL Barneveld NL Site www.eurofins.nl

BNP Paribas S.A. 227 9245 25
VAT/BTW No. NL 8043.14.883.B01
KvK No. 09088623
IBAN: NL71BNPA0227924525
BIC: BNPANL2A

Eurofins Analytico B.V. is ISO 14001: 2004 gecertificeerd door TÜV en erkend door het Vlaamse Gewest (OVAM en Dep. LNE), het Brusselse Gewest (BIM), het Waalse Gewest (DGRNE-OWD) en door de overheid van Luxemburg (MEV).



Bijlage (C) met methodeverwijzingen behorende bij analysecertificaat 2015104161/1

Pagina 1/1

Analyse	Methode	Techniek	Methode referentie
Xylenen som AS3000	W0254	HS-GC-MS	Cf. pb 3130-1
Aromaten (BTEXN)	W0254	HS-GC-MS	Cf. pb 3130-1
Cadmium (Cd)	W0421	ICP-MS	Cf. pb 3110-3 en cf. NEN-EN-ISO 17294-2
Barium (Ba)	W0421	ICP-MS	Cf. pb 3110-3 en cf. NEN-EN-ISO 17294-2
Cobalt (Co)	W0421	ICP-MS	Cf. pb 3110-3 en cf. NEN-EN-ISO 17294-2
Koper (Cu)	W0421	ICP-MS	Cf. pb 3110-3 en cf. NEN-EN-ISO 17294-2
Kwik (Hg)	W0421	ICP-MS	Cf. pb 3110-3 en cf. NEN-EN-ISO 17294-2
Molybdeen (Mo)	W0421	ICP-MS	Cf. pb 3110-3 en cf. NEN-EN-ISO 17294-2
Natrium (Na)	W0421	ICP-MS	Cf. NEN-EN-ISO 17294-2 / cf. CMA2/I/B.5
Nikkel (Ni)	W0421	ICP-MS	Cf. pb 3110-3 en cf. NEN-EN-ISO 17294-2
Lood (Pb)	W0421	ICP-MS	Cf. pb 3110-3 en cf. NEN-EN-ISO 17294-2
Zink (Zn)	W0421	ICP-MS	Cf. pb 3110-3 en cf. NEN-EN-ISO 17294-2
Styreen	W0254	HS-GC-MS	Cf. pb 3130-1
VOCl (11)	W0254	HS-GC-MS	Cf. pb 3130-1
Tribroommethaan (Bromoform)	W0254	HS-GC-MS	Cf. pb 3130-1
Vinylchloride	W0254	HS-GC-MS	Cf. pb 3130-1
1,1-Dichlooretheen	W0254	HS-GC-MS	Cf. pb 3130-1
DiClEtheen som AS3000	W0254	HS-GC-MS	Cf. pb 3130-1
1,1-Dichloorpropaan	W0254	HS-GC-MS	Cf. pb 3130-1
1,2-Dichloorpropaan	W0254	HS-GC-MS	Cf. pb 3130-1
1,3-Dichloorpropaan	W0254	HS-GC-MS	Cf. pb 3130-1
DiChlprop. som AS300	W0254	HS-GC-MS	Cf. pb 3130-2 en gw. NEN EN ISO 15680
Minerale Olie (GC) (C10 - C40)	W0215	LVI-GC-FID	Cf. pb 3110-5
Chromatogram olie (GC)	W0215	LVI-GC-FID	Eigen methode

Nadere informatie over de toegepaste onderzoeksmethoden alsmede een classificatie van de meetonzekerheid staan vermeld in ons overzicht "Specificaties analysemethoden", versie juli 2011.



Eurofins Analytico B.V.

Gildeweg 44-46
3771 NB Barneveld
P.O. Box 459
3770 AL Barneveld NL

Tel. +31 (0)34 242 63 00
Fax +31 (0)34 242 63 99
E-mail info-env@eurofins.nl
Site www.eurofins.nl

BNP Paribas S.A. 227 9245 25
VAT/BTW No. NL 8043.14.883.B01
KvK No. 09088623
IBAN: NL71BNPA0227924525
BIC: BNPANL2A

Eurofins Analytico B.V. is ISO 14001: 2004 gecertificeerd door TÜV en erkend door het Vlaamse Gewest (OVAM en Dep. LNE), het Brusselse Gewest (BIM), het Waalse Gewest (DGRNE-OWD) en door de overheid van Luxemburg (MEV).

Chromatogram TPH/ Mineral Oil

Sample ID.: 8724681
 Certificate no.: 2015104161
 Sample description.: 2-1-1
 V

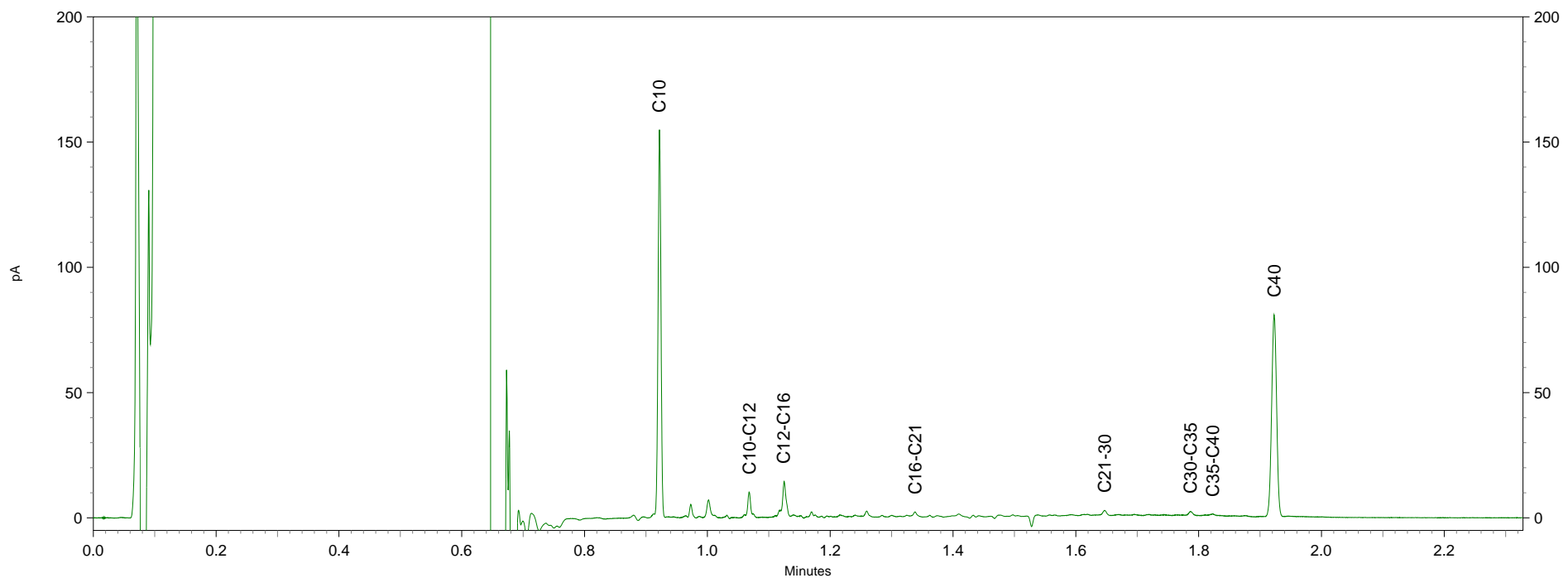
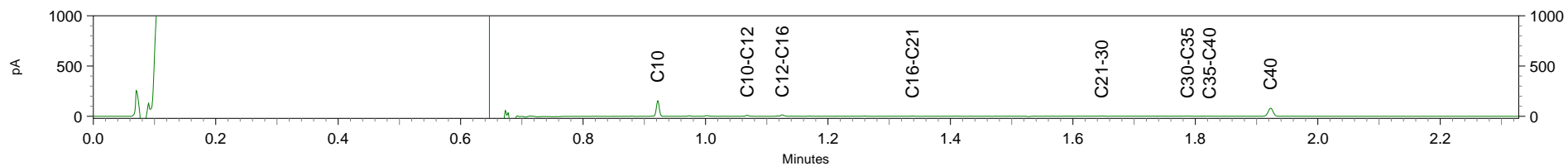

L

pA

Minutes

Bijlage | 4

Toetsing analyseresultaten

Toetsing analyseresultaten grond

Certificaatnummer 2015101188
 Uw projectnummer 1148102A
 Uw projectnaam Lokhorstweg 34 Ermelo

Parameter	Eenheid	1-1	GSSD	+/-	RG	AW	T	I
Bodemkundige analyses								
Droge stof	% (m/m)	97,8						
Organische stof	% (m/m) ds	4,4	4,4					
Korrelgrootte < 2 µm (Lutum)	% (m/m) ds	2,6	2,6					
Minerale olie								
Minerale olie totaal (C10-C40)	mg/kg ds	43	97,73	-	35	190	2600	5000

Legenda

GSSD is gecorrigeerd met de volgende gegevens:
 Lutum: 2,6 % van droge stof en organische stof: 4,4 % van droge stof.

Parameter	Eenheid	1-2	GSSD	+/-	RG	AW	T	I
Bodemkundige analyses								
Droge stof	% (m/m)	93,8						
Organische stof	% (m/m) ds	8,9	8,9					
Korrelgrootte < 2 µm (Lutum)	% (m/m) ds	<2,0	1,4					
Minerale olie								
Minerale olie totaal (C10-C40)	mg/kg ds	14000	15730,0	+++	35	190	2600	5000

Legenda

GSSD is gecorrigeerd met de volgende gegevens:
 Lutum: 2,0 % van droge stof en organische stof: 8,9 % van droge stof.

Parameter	Eenheid	3-2	GSSD	+/-	RG	AW	T	I
Natrium (Na)	mg/kg ds	160						

Legenda

Geen toetsingswaarden bekend

Parameter	Eenheid	5-1	GSSD	+/-	RG	AW	T	I
Bodemkundige analyses								
Droge stof	% (m/m)	89,6						
Organische stof	% (m/m) ds	1,5	2,0					
Korrelgrootte < 2 µm (Lutum)	% (m/m) ds	<2,0	1,4					
Minerale olie								
Minerale olie totaal (C10-C40)	mg/kg ds	<35	122,5	-	35	190	2600	5000

Legenda

- < streefwaarde/aw2000 of RG
 + > AchtergrondWaarde (AW)
 ++ > Tussenwaarde (T)
 +++ > Interventiewaarde (I)
 Niet getoetst
 RG Rapportagegrens
 GSSD Gestandaardiseerd gehalte

GSSD is gecorrigeerd met de volgende gegevens:
 Lutum: 2,0 % van droge stof en organische stof: 2,0 % van droge stof.

Deze toetsing is uitgevoerd met behulp van BoToVa.

Zie voor info: <http://www.rwsleefomgeving.nl/onderwerpen/bodem-ondergrond/bbk/instrumenten/botova/>

Toetsing analyseresultaten grondwater

Certificaatnummer 2015104161
 Uw projectnummer 1148102A
 Uw projectnaam Lokhorstweg 34 Ermelo
 Datum monsternamen 21-09-2015

Parameter	Eenheid	1-1-1	GSSD	+/-	RG	S	T	I
Vluchtige Aromatische Koolwaterstoffen								
Benzeen	µg/L	<0,20	0,14	-	0,200	0,200	15,1	30
Tolueen	µg/L	<0,20	0,14	-	0,200	7	504	1000
Ethylbenzeen	µg/L	<0,20	0,14	-	0,200	4	77	150
o-Xyleen	µg/L	<0,10	0,07					
m,p-Xyleen	µg/L	<0,20	0,14					
Xylenen (som) factor 0,7	µg/L	0,21	0,21	-	0,200	0,200	35,1	70
BTEX (som)	µg/L	<0,90	0,63					
Naftaleen	µg/L	<0,020	0,014	-	0,0200	0,0100	35,0	70
Minerale olie								
Minerale olie totaal (C10-C40)	µg/L	<50	35,0	-	50	50	325	600

Parameter	Eenheid	2-1-1	GSSD	+/-	RG	S	T	I
Vluchtige Aromatische Koolwaterstoffen								
Benzeen	µg/L	<0,20	0,14	-	0,200	0,200	15,1	30
Tolueen	µg/L	<0,20	0,14	-	0,200	7	504	1000
Ethylbenzeen	µg/L	<0,20	0,14	-	0,200	4	77	150
o-Xyleen	µg/L	<0,10	0,07					
m,p-Xyleen	µg/L	<0,20	0,14					
Xylenen (som) factor 0,7	µg/L	0,21	0,21	-	0,200	0,200	35,1	70
BTEX (som)	µg/L	<0,90	0,63					
Naftaleen	µg/L	<0,020	0,014	-	0,0200	0,0100	35,0	70
Styreen	µg/L	<0,20	0,14	-	0,200	6	153	300
Minerale olie								
Minerale olie totaal (C10-C40)	µg/L	82	82,0	+	50	50	325	600
Metalen								
Barium (Ba)	µg/L	510	510,0	++	20	50	338	625
Cadmium (Cd)	µg/L	<0,20	0,14	-	0,200	0,400	3,20	6
Kobalt (Co)	µg/L	2,1	2,1	-	2	20	60	100
Koper (Cu)	µg/L	<2,0	1,4	-	2	15	45	75
Kwik (Hg)	µg/L	<0,050	0,035	-	0,0500	0,0500	0,175	0,300
Molybdeen (Mo)	µg/L	<2,0	1,4	-	2	5	153	300
Natrium (Na)	mg/L	89	89,0					
Nikkel (Ni)	µg/L	6,6	6,6	-	3	15	45	75
Lood (Pb)	µg/L	<2,0	1,4	-	2	15	45	75
Zink (Zn)	µg/L	110	110,0	+	10	65	433	800
Vluchtige organische halogeenkoolwaterstoffen								
Dichloormethaan	µg/L	<0,20	0,14	-	0,200	0,0100	500	1000
Trichloormethaan	µg/L	<0,20	0,14	-	0,200	6	203	400
Tetrachloormethaan	µg/L	<0,10	0,07	-	0,100	0,0100	5,00	10
Trichlooretheen	µg/L	<0,20	0,14	-	0,200	24	262	500
Tetrachlooretheen	µg/L	<0,10	0,07	-	0,100	0,0100	20	40
1,1-Dichloorethaan	µg/L	<0,20	0,14	-	0,200	7	454	900
1,2-Dichloorethaan	µg/L	<0,20	0,14	-	0,200	7	204	400
1,1,1-Trichloorethaan	µg/L	<0,10	0,07	-	0,100	0,0100	150	300
1,1,2-Trichloorethaan	µg/L	<0,10	0,07	-	0,100	0,0100	65	130
cis 1,2-Dichlooretheen	µg/L	<0,10	0,07					
trans 1,2-Dichlooretheen	µg/L	<0,10	0,07					
CKW (som)	µg/L	<1,6	1,12					
Tribroommethaan	µg/L	<0,20	0,14					630
Vinylchloride	µg/L	<0,10	0,07	-	0,200	0,0100	2,50	5
1,1-Dichlooretheen	µg/L	<0,10	0,07	-	0,100	0,0100	5,00	10
1,2-Dichloorethenen (Som) factor 0,7	µg/L	0,14	0,14	-	0,200	0,0100	10,0	20
1,1-Dichloorpropaan	µg/L	<0,20	0,14					
1,2-Dichloorpropaan	µg/L	<0,20	0,14					
1,3-Dichloorpropaan	µg/L	<0,20	0,14					
Dichloorpropanen som factor 0.7	µg/L	0,42	0,42	-	0,600	0,800	40,4	80

Certificaatnummer		2015104161						
Parameter	Eenheid	5-1-1	GSSD	+/-	RG	S	T	I
Vluchtige Aromatische Koolwaterstoffen								
Benzeen	µg/L	<0,20	0,14	-	0,200	0,200	15,1	30
Tolueen	µg/L	<0,20	0,14	-	0,200	7	504	1000
Ethylbenzeen	µg/L	<0,20	0,14	-	0,200	4	77	150
o-Xyleen	µg/L	<0,10	0,07					
m,p-Xyleen	µg/L	<0,20	0,14					
Xylenen (som) factor 0,7	µg/L	0,21	0,21	-	0,200	0,200	35,1	70
BTEX (som)	µg/L	<0,90	0,63					
Naftaleen	µg/L	<0,020	0,014	-	0,0200	0,0100	35,0	70
Minerale olie								
Minerale olie totaal (C10-C40)	µg/L	<50	35,0	-	50	50	325	600

Legenda	
-	< streefwaarde/aw2000 of RG
+	> Streefwaarde (S)
++	> Tussenwaarde (T)
+++	> Interventiewaarde (I)
	Niet getoetst
RG	Rapportagegrens
GSSD	Gestandaardiseerd gehalte

Deze toetsing is uitgevoerd met behulp van BoToVa.

Zie voor info: <http://www.rwsleefomgeving.nl/onderwerpen/bodem-ondergrond/bbk/instrumenten/botova/>

Bijlage | 5

Algemene achtergrondinformatie

1 Verklarende woordenlijst¹

achtergrondwaarden

voor grond en baggerspecie bij regeling vastgestelde gehalten aan chemische stoffen voor een goede bodemkwaliteit, waarvoor geldt dat er geen sprake is van belasting door lokale verontreinigingsbronnen. Deze waarden zijn (door gemeenten) vastgesteld in het project 'achtergrondwaarden 2000 (AW 2000)'. De achtergrondwaarden vervangen met ingang van 1 oktober 2008 de streefwaarden voor grond.

asbestverdacht materiaal

materiaal waarvan op basis van voorkennis en/of een beoordeling met het blote oog wordt verwacht een zodanige hoeveelheid asbest te bevatten dat de vigerende norm mogelijk wordt overschreden. Laboratoriumonderzoek zal moeten uitwijzen of het materiaal daadwerkelijk asbest bevat.

bodem

vast deel van de aarde met de zich daarin bevindende vloeibare en gasvormige bestanddelen en organismen.

deellocatie

voor het onderzoek afgekaderd gedeelte van de totale onderzoekslocatie, waarop een afzonderlijke onderzoekshypothese en onderzoeksstrategie van toepassing zijn.

diffuse bodembelasting

in relatie tot de onderzoeksschaal, gelijkmatige belasting van de bodem over een groter gebied. Bij een diffuse bodembelasting is over het algemeen geen duidelijke verontreinigingskern aanwezig.

grond

vast materiaal en bestaande uit minerale delen met een maximale korrelgrootte van 2 mm en organische stof in een verhouding en met een structuur zoals deze in de bodem van nature wordt aangetroffen, alsmede van nature in de bodem voorkomende schelpen en grind met een korrelgrootte van 2 mm tot 63 mm, met uitzondering van baggerspecie

Indien er sprake is van een bijmenging van meer dan 50 gewichtsprocent bodemvreemd materiaal is er geen sprake meer van grond maar van een bouwstof, verhardingsmateriaal of een verhardingslaag.

grootschalige onverdachte locatie

onverdachte locatie groter dan 1,0 ha, die altijd eenzelfde, extensief gebruik heeft gehad. Dit betreft bijvoorbeeld een natuurgebied of een landbouwgebied met één gebruiksvorm en weinig tot geen bebouwing.

heterogeen verdeelde verontreinigende stof

verontreinigende stof die wordt gekenmerkt door matig tot veel variatie op de schaal van monsterneming.

homogeen verdeelde verontreinigende stof

verontreinigende stof die wordt gekenmerkt door geen of weinig variatie op de schaal van monsterneming.

hypothese

veronderstelling over de aard en verdeling van (een) verontreinigende stof(fen) in het bodemonderzoekgebied die wordt gebruikt voor het bepalen van de onderzoeksstrategie.

interventiewaarde

waarde waarmee voor verontreinigende stoffen in grond en grondwater het concentratieniveau wordt aangegeven waarboven sprake is van ernstige vermindering of dreigende vermindering van de functionele eigenschappen die de bodem heeft voor mens, plant of dier.

¹ Bron: NEN 5740

mengmonster

monster verkregen door het in het laboratorium mengen van in het veld verkregen afzonderlijke grondmonsters.

nader onderzoek

onderzoek in het kader van de saneringsparagraaf Wet bodembescherming, volgend op een verkennend of oriënterend bodemonderzoek, waarbij het vermoeden van ernstige bodemverontreiniging is ontstaan. Het doel van het nader onderzoek is het vaststellen van de aard en concentratie van de verontreinigende stoffen en de omvang van de bodemverontreiniging om, in het licht van blootstellings- en verspreidingsrisico's, te bepalen of er sprake is van een geval van ernstige bodemverontreiniging en om de spoedeisendheid van sanering vast te stellen.

ondergrond

bodemlaag die zich bevindt onder de actuele contactzone en die normaal niet wordt beroerd door bewerkingen, zoals ploegen, omspitten en harken. Voor de actuele contactzone/de bovengrond wordt in het kader van deze norm een standaarddikte van 50 cm gehanteerd. Derhalve bevindt de ondergrond zich op een diepte vanaf 50 cm van het maaiveld.

onderzoekslocatie

grondgebied dat wordt onderzocht op de aanwezigheid van verontreinigende stoffen. Per locatie kunnen meer onderzoekshypotheses en daarop gebaseerde onderzoeksstrategieën van toepassing zijn. Een locatie kan in die situatie worden opgesplitst in deellocaties waarbij per deellocatie één eenduidige onderzoekshypothese en daarop gebaseerde onderzoeksstrategie van toepassing is. Verschillende deellocaties kunnen elkaar overlappen.

onderzoeksstrategie

opzet van het verkennend bodemonderzoek waarin het aantal te nemen monsters, de plaatsen op de locatie waar deze behoren te worden genomen en de stoffen die in deze monsters behoren te worden bepaald, is vastgelegd.

onverdachte locatie

locatie waarvan uit het vooronderzoek geen concrete aanwijzingen zijn voortgekomen dat de bodem van die locatie of een deel daarvan is verontreinigd met één of meer stoffen.

NEN 5740

algemeen toegepaste Nederlandse norm voor verkennende bodemonderzoeken op verdachte en niet-verdachte locaties.

nulsituatie-onderzoek

met dit onderzoek wordt een referentiekader vastgelegd voor eventueel toekomstige bodemverontreinigingen ter plaatse van zogenaamde 'potentieel bodembedreigende activiteiten'. Dergelijk onderzoek kan in het kader van de Wet Milieubeheer opgelegd worden. Verontreinigingen die optreden na het nulsituatie-onderzoek moeten terstond worden opgeruimd. Het bevoegd gezag is veelal de gemeente.

potentieel verontreinigende activiteiten

activiteiten die kunnen leiden tot bodembelasting, met als mogelijk gevolg bodemverontreiniging.

somparameter

parameter die wordt berekend als de som van de concentraties van een aantal gespecificeerde stoffen. Een voorbeeld is de som van een aantal polycyclische aromatische koolwaterstoffen ('som-PAK's').

streefwaarden grondwater

aanduiding van het ijkpunt voor de milieukwaliteit voor de lange termijn, uitgaande van verwaarloosbare risico's voor het ecosysteem waarbij voor metalen onderscheid wordt gemaakt tussen diep en ondiep grondwater.

tussenwaarde

Voor grond: het rekenkundig gemiddelde van de achtergrondwaarde en de interventiewaarde van een verontreinigende stof.

Voor grondwater: het rekenkundig gemiddelde van de streefwaarde en de interventiewaarde van een verontreinigende stof.

De tussenwaarde is de concentratiegrens waarboven in beginsel nader onderzoek wordt uitgevoerd, omdat het vermoeden van ernstige bodemverontreiniging bestaat.

verdachte locatie

locatie waarvoor op grond van het vooronderzoek concrete aanwijzingen bestaan dat die locatie, of een deel ervan is verontreinigd met een of meer stoffen.

verkennend (bodem)onderzoek

bodemonderzoek dat ten doel heeft met een relatief geringe onderzoeksinspanning vast te stellen of op een bepaalde locatie bodemverontreiniging aanwezig is.

verontreinigingskern

(vermoedelijke) centrum van het (als gevolg van een plaatselijke bodembelasting) verontreinigde deel van de bodem.

vooronderzoek

het op basis van de NEN 5725 verzamelen en interpreteren van informatie over het voormalige, huidige en (eventueel) het toekomstige gebruik, bodemopbouw en geohydrologie en financieel-juridische aspecten in een bepaald geografisch gebied.

Op basis van de verzamelde gegevens wordt een totaalbeeld gevormd en worden conclusies getrokken over de afbakening van de locatie voor het bodemonderzoek, de eventuele onderverdeling van de onderzoekslocatie in deellocaties en de te hanteren onderzoekshypothese per deellocatie.

vooronderzoeksgebied

het gebied waarop het vooronderzoek betrekking heeft.

2 Onderzoeksmethodiek

In deze bijlage wordt omschreven welke technieken door PJ Milieu BV worden toegepast ter bemonstering van grond en grondwater. De bemonstering, conservering en verpakking worden uitgevoerd volgens de Nederlandse Normen (NEN) en de Nederlandse Praktijk Richtlijnen van het Ministerie van VROM (NPR). Tevens wordt, behoudens enkele uitzonderingen, gewerkt conform de Beoordelingsrichtlijn voor het SIKB-procescertificaat voor veldwerk bij milieuhygiënisch bodemonderzoek (BRL- SIKB-2000) en de bijbehorende protocollen.

Boringen tot aan de grondwaterspiegel

Voor het uitvoeren van de handboringen worden diverse typen boren gebruikt. Het meest wordt gebruik gemaakt van de Edelmanboor. In vrijwel alle bodemtypen worden Edelmanboren met een diameter van 3, 5, 7 en 10 cm toegepast. De boren van 5 en 7 cm worden vooral ten behoeve van het nemen van grondmonsters gebruikt. Afhankelijk van de grondslag kunnen ook andere boren worden ingezet, zoals de grindboor, riverside- en gutsboor.

Boringen onder de grondwaterspiegel

Bij het boren tot circa 2 meter onder de grondwaterspiegel wordt een zuigerboor toegepast. In geval van boringen tot grotere diepten wordt een gesloten mantelbuis gebruikt van waaruit de grond met een pulsboor of met een Edelmanboor omhoog gehaald wordt. In sterk cohesieve bodemlagen (leem, klei) kan de grond onder de mantelbuis met een Edelmanboor worden weg geboord. De pulsboor is inzetbaar in matig tot goed doorlatende gronden (bijv. zandgrond). Om technische redenen wordt soms leidingwater toegevoegd. De hoeveelheid toegevoegd water wordt uiteraard tot een minimum beperkt. In de praktijk kan met de pulsapparatuur handmatig tot een diepte van circa 30 m-mv geboord worden.

Het plaatsen van waarnemingsfilters/peilbuizen

Voor het nemen van grondwatermonsters worden PVC-waarnemingsfilters/peilbuizen in het boorgat geplaatst met een diameter van 3,4 cm. De peilbuis bestaat uit een geperforeerd deel (het filter) en een blind bovenstuk tot aan het maaiveld. Het filter is met een niet-gelijmde mofverbinding aan het bovenstuk verbonden. Om het geperforeerde deel bevindt zich aan de buitenzijde een gewassen nylon filterkous. Tot 0,5 m boven het filter wordt een omstorting met gecertificeerd filtergrind aangebracht.

De bovenkant van het filter ter bemonstering van het freatisch grondwater, wordt 0,5 meter beneden grondwaterniveau geplaatst. Om eventueel aanwezige slecht doorlatende bodemlagen (bijvoorbeeld klei, leem, veen) te herstellen en om verontreiniging van het grondwater van bovenaf te vermijden, wordt het boorgat op de betreffende diepte afgedicht met zwelklei (bentoniet).

Bij de constatering van een olie-drijfslag wordt gebruik gemaakt van een mantelbuis met een diameter van circa 10 cm. Deze mantelbuis (verloren casing) blijft in het boorgat achter en dient om contaminatie van de peilbuis met olie te voorkomen. Indien bepaling van de dikte van de drijfslag gewenst is wordt een tweede filter ter hoogte van de grondwaterspiegel geplaatst.

Het nemen van grondmonsters

Van de bij de boringen vrijkomende grond worden in beginsel van specifieke bodemlagen of verontreinigingen representatieve monsters samengesteld. Bij het ontbreken van onderscheidende lagen wordt iedere laag van 50 cm dikte apart bemonsterd. In het veld worden glazen monsterpotten geheel gevuld met het monstermateriaal. De monsterpotten worden opgeslagen in een koele ruimte (ca. 5 °C) en circa 1 maand bewaard voor eventuele aanvullende analyses.

Bij de uitvoering van het veldwerk wordt gebruik gemaakt van een olie-indicatie test, de zogenaamde "olie op waterproef". Bij deze proef wordt een grondmonster in het water gedompeld. Een met olie verontreinigd grondmonster in het water geeft een zichtbare oliefilm op dit water. De omvang van de oliefilm en de gevormde kleuringen geven een indicatie betreffende van de aard en mate van de aanwezige olieverontreinigingen.

Het nemen van grondwatermonsters

Voordat de watermonsters worden genomen, worden de waarnemingsfilters doorgepompt. Bij het doorpompen wordt gebruik gemaakt van een slangenpomp of een centrifugaalpomp. De monsternamen gebeurt met een slangenpomp. Bij de bemonstering wordt bij ieder waarnemingsfilter een nieuwe polyetheen slang gebruikt om het overbrengen van verontreinigingen naar andere monsterpunten te voorkomen. De flessen worden direct na bemonstering gekoeld (5 °C) en op de dag van monsternamen vervoerd naar het laboratorium.

3 Analysemethoden

Analyse van grond-, slib- en grondwatermonsters op verschillende elementen en verbindingen wordt in principe uitgevoerd volgens de Nederlandse Normen (NEN) en de Nederlandse Praktijk Richtlijnen (NPR) of daarvan afgeleide methoden in een RvA-geaccrediteerde laboratorium. Tevens vindt een voorbehandeling van de analysemonsters plaats conform de SIKB Accreditatie Schema 3000 (AS3000). De specificatie van de analysemethoden is bij PJ Milieu BV bekend. Meer dan 98% van alle analysemethoden valt onder de RvA accreditatie van het laboratorium. Tevens participeert het laboratorium in nationale en internationale ringonderzoeken.

Elk element of verbinding kan tot een bepaalde grens worden aangetoond. Deze aantoonbaarheidsgrens (of detectiegrens) wordt gedefinieerd als de laagste concentratie van een component in een monster waarvan de aanwezigheid (kwalitatief) met de desbetreffende verrichting nog betrouwbaarheid kan worden vastgesteld.

4 Betrouwbaarheid

Bodemonderzoeken worden op zorgvuldige wijze verricht volgens de algemeen gebruikelijke inzichten en methoden. Het gehele proces van offerte tot en met rapportage is geborgd in een door KIWA gecertificeerd ISO 9001 (2000) systeem.

PJ Milieu BV streeft bij elk bodem- en/of grondwateronderzoek naar een optimale representativiteit. Echter, een dergelijk onderzoek is gebaseerd op het verrichten van een beperkt aantal boringen en het nemen van een beperkt aantal monsters. Hierdoor blijft het mogelijk, dat plaatselijke afwijkingen in de samenstelling van grond en/of grondwater aanwezig zijn, welke tijdens het onderzoek niet naar voren zijn gekomen.

PJ Milieu BV is niet aansprakelijk voor hieruit voortvloeiende schade of gevolgen van welke aard ook.

Hierbij wordt er tevens op gewezen, dat het uitgevoerde bodemonderzoek een momentopname is. Beïnvloeding van grond- en grondwaterkwaliteit zal ook plaats kunnen vinden na uitvoering van dit onderzoek, bijvoorbeeld door bouwrijp maken of aanvoer van grond van elders.

Naarmate een langere tijd is verlopen na uitvoering van het onderzoek, dient men meer voorzichtigheid te betrachten en voorbehoud te maken bij het gebruik van de onderzoeksresultaten.

Bijlage | 6

Toetsingskader

Op de volgende pagina zijn in een tabel de toelaatbare gehalten (maximale normwaarden) van verschillende stoffen in de grond schematisch weergegeven. De normwaarden zijn overgenomen uit de Regeling bodemkwaliteit (bijlage B, d.d. 13 december 2007) zoals gepubliceerd in de Staatscourant 20 december 2007 en de Circulaire bodemsanering 2013 zoals gewijzigd op 1 juli 2013 afkomstig van het Ministerie van Infrastructuur en Milieu (IenM).

Het aangeven van normen wordt bemoeilijkt door het feit, dat de natuurlijke gehalten van verschillende stoffen in de grond en het grondwater nogal sterk variëren en afhankelijk zijn van plaatselijke omstandigheden (onder andere van de bodemsamenstelling). Bovendien hangt het eventuele risico, dat een bodemverontreiniging met zich meebrengt voor de volksgezondheid en/of milieu, niet alleen af van de aard en concentratie van de verontreinigde stoffen, maar ook van de lokale verontreinigingssituatie en de functie c.q. het gebruik van de bodem (woonbebouwing, waterwinning, industrieterrein).

Het inschatten van de risico's voor de volksgezondheid en voor de aantasting van het milieu moet gebaseerd zijn op een integrale beoordeling van de bovengenoemde aspecten.

In de navolgende tabel zijn normwaarden opgenomen welke zijn overgenomen uit de genoemde Regeling bodemkwaliteit. In de tabel staat een toetsingskader voor een aantal verontreinigende stoffen vermeld, waarbij men onderscheid maakt in twee toetsingswaarden, namelijk achtergrondwaarden en interventiewaarden.

- De **streef-/achtergrondwaarde** geldt als referentiewaarde en komt overeen met de gemiddelde achtergrondconcentratie of met de detectiegrens (bij milieuvreemde stoffen);
- de **interventiewaarde** is te beschouwen als de toetsingswaarde, waarboven, afhankelijk van de situatie, veelal een sanering (-sonderzoek) wordt uitgevoerd, nadat een eventueel (nader) onderzoek is afgerond.

Nader onderzoek dient in het algemeen plaats te vinden, wanneer het rekenkundig gemiddelde van de achtergrond- en interventiewaarde ($(\text{achtergrond-} + \text{interventiewaarde})/2$) wordt overschreden.

Tabel 1 Normwaarden voor microverontreinigingen in de vaste bodem en het grondwater

Stof ¹	Grond/sediment (mg/kg droge stof)				Grondwater (µg/l)	
	AW		IW		Ondiep (<10 m-mv)	
	SB	L en H gecorrigeerd ^d	SB	L en H gecorrigeerd ^d	SW ²	IW
Metalen						
Arseen (As)	20	10,3 + 0,28(L+H)	76	39,3 + 1,05(L+H)	10	60
Barium (Ba)	190 ³	36,8 + 6,13L	920 ³	178,1 + 29,68L	50	625
Cadmium (Cd)	0,6	0,31+0,005(L+3H)	13	6,62 + 0,116(L+3H)	0,4	6
Kobalt (Co)	15	3,3 + 0,467L	190	42,2 + 5,91L	20	100
Koper (Cu)	40	16,7 + 0,67(L+H)	190	79,2 + 3,17(L+H)	15	75
Kwik (Hg)	0,15	0,1 + 0,0008(2L+H)	36	23,84 + 0,203(2L+H)	0,05	0,3
Nikkel (Ni)	35	10 + L	100	28,6 + 2,86L	15	75
Molybdeen (Mo)	1,5 ⁴	1,5	190	190	5	300
Lood (Pb)	50	29,4 + 0,59(L+H)	530	311,8 + 6,24(L+H)	15	75
Zink (Zn)	140	50 + 1,5(2L+H)	720	257 + 7,7(2L+H)	65	800
Minerale olie (GC)^{5 6}	190	19H	5.000	500H	50	600
PCB (som 7)	0,02	0,002H	1	0,1H	0,01 ⁴	0,01
PAK (10 VROM)^{7 8}	1,5	0,15H ⁹	40	4H ⁹	-	-
Vluchtige aromaten						
Benzeen	0,2 ⁴	0,02H	1,1	0,11H	0,2	30
Ethylbenzeen	0,2 ⁴	0,02H	110	11H	4	150
Tolueen	0,2 ⁴	0,02H	32	3,2H	7	1.000
Xylenen	0,45 ⁴	0,045H	17	1,7H	0,2	70
Styreen (vinylbenzeen)	0,25 ⁴	0,025H	86	8,6H	6	300
Fenol	0,25	0,025H	14	1,4H	0,2	2.000
Cresolen (som)	0,3 ⁴	0,03H	13	1,3H	0,2	200
Dodecylbenzeen	0,35 ⁴	0,035H	-	-	-	-
Aromatische oplosmiddelen (som) ¹⁰	2,5 ⁴	0,25H	-	-	-	-
Naftaleen	-	-	-	-	0,01	70
Gechloroerde koolwaterstoffen						
Vinylchloride ¹¹	0,1 ⁴	0,01H	0,1	0,01H	0,01	5
Dichloormethaan	0,1	0,01H	3,9	0,39H	0,01	1.000
Trichloormethaan	0,25 ⁴	0,025H	5,6	0,56H	6	400
Tetrachloormethaan (Tetra)	0,3 ⁴	0,03H	0,7	0,07H	0,01	10
Trichlooretheen (Tri)	0,25 ⁴	0,025H	2,5	0,25H	24	500
Tetrachlooretheen (Per)	0,15	0,015H	8,8	0,88H	0,01	40
1,1-Dichloorethaan	0,2 ⁴	0,02H	15	1,5H	7	900
1,2-Dichloorethaan	0,2 ⁴	0,02H	6,4	0,64H	7	400
1,1,1-Trichloorethaan	0,25 ⁴	0,025H	15	1,5H	0,01	300
1,1,2-Trichloorethaan	0,3 ⁴	0,03H	10	1,0H	0,01	130
cis 1,2-Dichlooretheen						
trans 1,2-Dichlooretheen						
CKW (som)						
Tribroommethaan						630
Monochlooretheen (Vinylchloride)	0,1 ⁴	0,01H	0,1	0,01H	0,01	5
1,1-Dichlooretheen ¹¹	0,3 ⁴	0,03H	0,3	0,03H	0,01	10
1,2-Dichloorethenen (som)	0,3 ⁴	0,03H	1	0,1H	0,01	20
Dichloorpropanen (som, factor 0,7)	0,8 ⁴	0,08H	2	0,2H	0,8	80

- SB = standaardbodem (L = lutumgehalte (25%), H = humusgehalte (10%))
 AW = achtergrondwaardennormen
 IW = interventiewaarden
- 1 = voor de definitie van somparameters wordt verwezen naar bijlage N van deze regeling. De definitie van sommige somparameters is verschillend voor de landbodem en de waterbodem. Achter de somparameter wordt vermeld welke van de twee definities gehanteerd moet worden
- 2 = de streefwaarden grondwater voor een aantal stoffen zijn lager dan de vereiste rapportagegrens in AS3000. Dit betekent dat deze Streefwaarden strenger zijn dan het niveau waarop betrouwbaar (routinematig) kan worden gemeten. De laboratoria moeten minimaal voldoen aan de vereiste rapportagegrens in AS3000. Het hanteren van een strengere rapportagegrens mag ook, mits de gehanteerde analysemethode voldoet aan AS3000. Bij het beoordelen van het meetresultaat '< rapportagegrens AS3000' mag de beoordelaar ervan uitgaan dat de kwaliteit van het grondwater voldoet aan de Streefwaarde. Indien het laboratorium een waarde '< dan een verhoogde rapportagegrens' aangeeft (hoger dan de rapportagegrens AS3000), dan dient de betreffende verhoogde rapportagegrens te worden vermenigvuldigd met 0,7. De zo verkregen waarde wordt getoetst aan de Streefwaarde grondwater. Een dergelijke verhoogde rapportagegrens kan optreden bij de analyse van een zeer sterk verontreinigd monster of een monster met afwijkende samenstelling
- 3 = toetsing aan de normen voor barium in grond is sinds, april 2009, alleen noodzakelijk bij situaties waar sprake is van een menselijk handelen veroorzaakte bariumverontreiniging. In alle andere gevallen kan toetsing, tot de voorgenomen herziene regelgeving, achterwege blijven
- 4 = getalswaarde beneden de detectielimiet/bepalingsondergrens of meetmethode ontbreekt
- 5 = minerale olie heeft betrekking op de som van de (al dan niet) vertakte alkanen. Indien er enigerlei vorm van verontreiniging met minerale olie wordt aangetoond in grond/baggerspecie, dan dient naast het gehalte aan minerale olie ook het gehalte aan aromatische en/of polycyclische aromatische koolwaterstoffen bepaald te worden
- 6 = voor het toepassen van baggerspecie in grootschalige toepassingen geldt voor minerale olie een maximale waarde van 2.000 mg/kg d.s.
- 7 = voor grondwater zijn effecten van PAK, chloorbenzenen en chloorfenolen indirect, als fractie van de individuele, optelbaar (dat wil zeggen 0,5 x interventiewaarde stof A heeft evenveel effect als 0,5 x interventiewaarde stof B). Dit betekent dat een somformule gebruikt moet worden om te beoordelen of van overschrijding van de interventiewaarde sprake is. Er is sprake van overschrijding van de interventiewaarde voor de som van een groep stoffen indien $\sum (C_i/I_i) > 1$, waarbij C_i = gemeten concentratie van een stof uit een betreffende groep en I_i = interventiewaarde voor de betreffende stof uit de betreffende groep
- 8 = De interventiewaarde voor grond voor deze stoffen is gelijk of kleiner dan de bepalingsgrens (intralaboratorium reproduceerbaarheid). Indien de stof wordt aangetoond moeten de risico's nader worden onderzocht. Bij het aantreffen van vinylchloride of 1,1-dichlooretheen in grond moet tevens het grondwater worden onderzocht
- 9 = voor interventiewaarde PAK wordt geen bodemtypecorrectie voor bodems met een organisch stofgehalte tot 10% en bodems met een organisch stofgehalte boven de 30% toegepast. Voor bodems met een organisch stofgehalte tot 10% wordt een interventiewaarde van 40 mg/kg d.s. en voor bodems met een organisch stofgehalte vanaf 30% een interventiewaarde van 120 mg/kg d.s. gehanteerd. Tussen de 10% en 30% organisch stofgehalte kan gebruik gemaakt worden van de volgende bodemtypecorrectie formule:
 $(IW)_b = 40 \times (\% \text{ organische stof} / 10) ((IW)_b = \text{interventiewaarde voor de te beoordelen bodem})$
- 10 = De achtergrondwaarde van deze somparameter gaat uit van de aanwezigheid van meerdere van de 15 componenten, die tot deze somparameter worden gerekend (zie bijlage N). De hoogte van de achtergrondwaarde is gebaseerd op de soms van de bepalingsgrenzen vermenigvuldigd met 0,7. Sommige componenten zijn tevens individueel genormeerd. Binnen de somparameter mag de achtergrondwaarde van de individueel genormeerde componenten niet worden overschreden. Voor de componenten, die niet individueel zijn genormeerd, geldt per component een maximaal gehalte van 0,45 mg/kg d.s.
- 11 = De interventiewaarde voor grond voor deze stoffen is gelijk of kleiner dan de bepalingsgrens (intralaboratorium reproduceerbaarheid). Indien de stof wordt aangetoond, moeten de risico's nader worden onderzocht. Bij het aantreffen van vinylchloride of 1,1-dichlooretheen in grond, moet tevens het grondwater worden onderzocht

Aanvullende opmerkingen

a. *Interventiewaarden voor niet genoemde stoffen*

Voor de beoordeling van niet met name genoemde stoffen verdient het aanbeveling een vergelijking te maken met in de tabel vermelde chemisch en toxicologisch verwante stoffen. Voor een aantal niet genoemde stoffen zijn indicatieve niveaus voor ernstige bodemverontreiniging vastgesteld. Tevens kan door tussenkomst van de provincie een verzoek worden gericht aan de regionale inspectie milieuhygiëne om het RIVM in te schakelen voor de afleiding van ad-hoc interventiewaarden.

b. *Omvang verontreiniging*

De interventiewaarden gelden als gemiddelde voor een volume van 25 m³ grond/sediment en 100 m³ grondwater. Indien het bij puntbronnen van verontreiniging waarschijnlijk is dat bij het uitblijven van maatregelen op korte termijn (ten hoogste enkele maanden) bodemverontreiniging op genoemde schaal kan optreden, is eveneens sprake van ernstige verontreiniging. Van ernstige bodemverontreiniging kan ook worden gesproken indien de verontreiniging zich zodanig autonoom verspreidt in andere milieucompartmenten of -objecten dat schadelijke effecten voor volksgezondheid of het milieu kunnen optreden zonder dat zich overschrijding van de interventiewaarden voordoet.

c. *Criterium voor nader onderzoek*

In de protocollen voor oriënterend en nader onderzoek komt het criterium $0,5 * (\text{interventiewaarde} + \text{streefwaarde})$ voor om aan te geven dat nader onderzoek noodzakelijk is.

d. *Differentiatie naar grondsoort*

De streef- en interventiewaarden voor zware metalen (incl. arseen) in grond/sediment zijn afhankelijk van het lutumgehalte en/of het organische stofgehalte. Bij meetproblemen met lage gehalten organische stof (H) of lutum (L) kan van percentages van 2% H en L uitgegaan worden.

De streef- en interventiewaarden voor organische verbindingen in grond/sediment zijn gerelateerd aan het organische stofgehalte. Voor bodems met $H > 30\%$ respectievelijk < 2 worden gehalten van respectievelijk 30% en 2% aangehouden. N.B. voor berekening van de streef- en interventiewaarden voor PAK (10 VROM) geldt dat in afwijking op het vooraanstaande voor bodems met $H > 30\%$ en $H < 10\%$ gerekend wordt met organische stofgehalten van respectievelijk 30% en 10%.

Bijlage | 7

Kadastrale kaart, topografisch overzicht en tekening

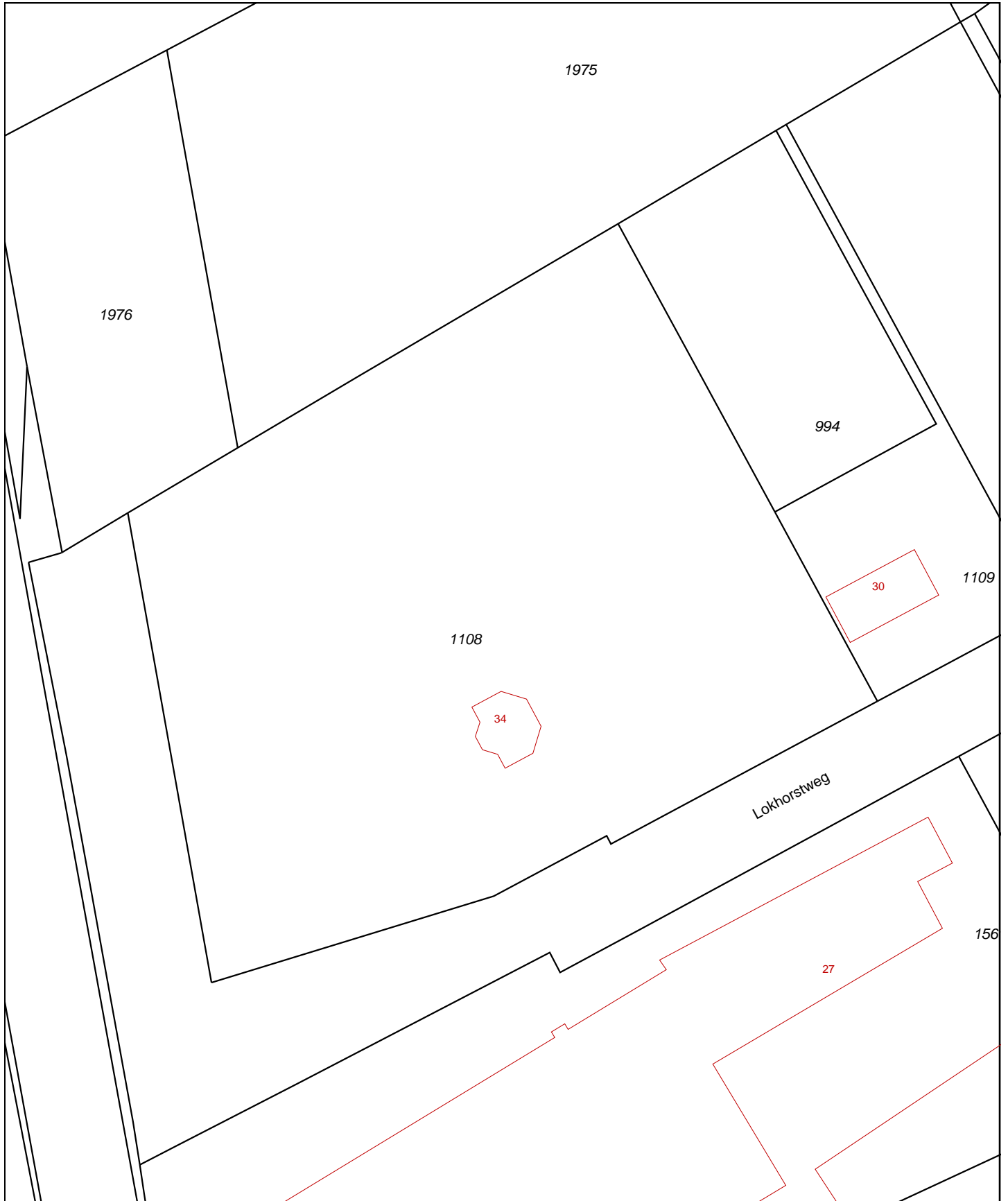

<p>12345 25</p>	<p>Deze kaart is noordgericht Perceelnummer Huisnummer — Vastgestelde kadastrale grens — Voorlopige kadastrale grens — Administratieve kadastrale grens — Bebouwing — Overige topografie</p>	<p>Schaal 1:1000 Kadastrale gemeente ERMELO Sectie K Perceel 1108</p>	
<p>Voor een eensluitend uittreksel, Apeldoorn, 7 september 2015 De bewaarder van het kadaster en de openbare registers</p>		<p>Aan dit uittreksel kunnen geen betrouwbare maten worden ontleend. De Dienst voor het kadaster en de openbare registers behoudt zich de intellectuele eigendomsrechten voor, waaronder het auteursrecht en het databankenrecht.</p>	



Deze kaart is noordgericht.

Schaal 1: 12500

 Hier bevindt zich Kadastraal object ERMELO K 1108
Lokhorstweg 34, 3851 SE ERMELO
CC-BY Kadaster.



<p>BEBOUWING</p> <p>a bebouwd gebied b gebouwen c hoogbouw d kas</p> <p>WEGEN</p> <p>autosnelweg hoofdweg met gescheiden rijbanen hoofdweg regionale weg met gescheiden rijbanen regionale weg lokale weg met gescheiden rijbanen lokale weg weg met losse of slechte verharding onverharde weg straat/overige weg voetgangersgebied fietspad pad, voetpad weg in aanleg</p> <p>viaduct aquaduct vaste brug beweegbare brug brug op pijlers</p>	<p>SPOORWEGEN</p> <p>spoorweg: enkelspoor spoorweg: meersporig</p> <p>a station b spoorweg in tunnel tramweg</p> <p>a sneltram b sneltramhalte a metro bovengronds b metrostation</p> <p>HYDROGRAFIE</p> <p>waterloop: smaller dan 3 m waterloop: 3-6 m breed waterloop: breder dan 6 m</p> <p>a schutsluis b stuwen c koedam b grondduiker c afsluitbare duiker</p> <p>BODEMGEBRUIK</p> <p>a grasland met sloten b akkerland met greppels c boomgaard d fruitkwekerij e boomkwekerij f grasland met populierenopstand g loofbos h naaldbos i gemengd bos j griend k heide l zand m drasland, moeras n rietland o dodenakker, begraafplaats p overig bodemgebruik</p>	<p>OVERIGE SYMBOLEN</p> <p>a religieus gebouw b toren, hoge koepel c religieus gebouw met toren d markant object e watertoren f vuurtoren a gemeentehuis b postkantoor c politiebureau d wegwijzer a kapel b kruis c vlampijp d telescoop a windmolen b waterradmolen c windmotor d windturbine a oliepominstallatie b seinmast c zendmast a hunebed b monument c gemaal a kampeertrein b sportcomplex c ziekenhuis a paal b grenspunt c boom schietbaan afrastrering hoogspanningsleiding met mast muur geluidswering</p>
---	--	---

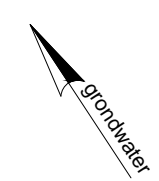

LEGENDA

- Boring
- Peilbuis
- 25** Huisnummer
- Situering deellocatie

Locatie: Lokhorstweg 34 Ermelo			
Type: Nulsituatie bodemonderzoek			
Omschrijving: Situatietekening			
Projectnr: 1148102A	Bestandsnaam: 1148102A		
Formaat: A3	Getekend: HMA	Datum: 09-09-2015	Tekeningnr.: 1
Schaal: 1:500			
PJ Milieu BV			
Adres:	Nijverheidsstraat 21 3861 RJ Nijkerk		
Telefoon:	033 - 245 85 11		
E-mail:	info@pjmilieu.nl		
Internet:	www.pjmilieu.nl		

