



BESLUIT NATUURBESCHERMINGSWET 1998 VAN GEDEPUTEERDE STATEN VAN
GELDERLAND

Artikel 19d, 19e en 19kd lid 1 onder b

Datum besluit : 29 oktober 2015
Onderwerp : Natuurbeschermingswet 1998 - 2015-009289 - gemeente Overbetuwe
Activiteit : het vestigen van een melkrundveehouderij aan Woutersdijk
ongenummerd, 6675 MC Valburg
Verlenen/weigeren : verlenen vergunning

Aanvrager : Mts. H.G.M. en T.W.M. Kuijpers
Zaaknummer : 2015-009289

Beslissing van GEDEPUTEERDE STATEN VAN GELDERLAND op het verzoek van Mts. H.G.M. en T.W.M. Kuijpers, Uilenburgsestraat 6-8, 6666 LA Heteren, hierna te noemen aanvrager, van 29 juni 2015 om een vergunning in het kader van de Natuurbeschermingswet 1998, hierna de Nbw 1998.

Aanvraag en procesverloop

De aanvraag voorziet in vestiging van een nieuwe locatie van het bedrijf aan de Woutersdijk ongenummerd voor het houden van melkrundvee. De inrichting is gelegen op 5.000 meter van het Natura 2000-gebied Veluwe en op ongeveer 4.200 meter van het Natura 2000-gebied Rijntakken.

Voor de beoordeling van de aanvraag is het aanvraagformulier Nbw 1998 agrarische bedrijven inclusief bijlagen, d.d. 29 juni 2015, gebruikt.

Het ontwerpbesluit heeft gedurende zes weken ter inzage gelegen. Wij hebben binnen deze termijn geen zienswijzen ontvangen.

Op deze vergunningaanvraag is afdeling 3.4 van de Algemene wet bestuursrecht van toepassing verklaard.

Besluit

Gedeputeerde Staten van Gelderland;
Gelet op de artikelen 10a, 16, 19d, 19e en 19kd lid 1 onder b van de Nbw 1998;

HEBBEN BESLOTEN

Mts. H.G.M. en T.W.M. Kuijpers een vergunning conform de beschrijving in de aanvraag te **verlenen** onder de volgende voorschriften:

- 1 Deze vergunning dient op het bedrijf aanwezig te zijn.
- 2 Deze vergunning treedt pas in werking nadat de op 19 juni 2014 verleende Nbw-vergunning met zaaknummer 2013-016220 is ingetrokken.
- 3 Deze vergunning treedt pas in werking nadat de op 24 januari 2014 verleende Nbw-vergunning met zaaknummer 2013-009489 gedeeltelijk is ingetrokken conform deze vergunning.
- 4 De start en de oplevering van de bouwwerkzaamheden moeten een week van te voren worden gemeld bij post@gelderland.nl, onder vermelding van de naam van het betrokken Natura 2000-gebied, de naam van de locatie en het zaaknummer van de vergunning.

Beoordeling van de aanvraag

De aanvraag voorziet in vestiging van een nieuwe locatie van het bedrijf aan de Woutersdijk ongenummerd voor het houden van melkrundvee. Hier zal een nieuwe stal worden gebouwd en

melkvee worden gehouden (158 stuks melkvee en 80 stuks jongvee). De huidige stal aan de Woutersdijk ongenummerd (ongeveer 200 meter ten zuiden van de nieuwe locatie gelegen), waar nu nog 25 stuks melkvee in staan, zal buiten gebruik wordt gesteld. Om toename van depositie te voorkomen, wordt gesaldeerd met de huidige locatie aan de Woutersdijk ongenummerd te Valburg en een andere locatie van het bedrijf aan de Uilenburgsestraat 6-8 te Heteren.

De mogelijk schadelijke effecten op de instandhoudingsdoelstellingen worden uitsluitend veroorzaakt door stikstofdepositie.

Aangezien salderen op grond van het salderingssysteem niet meer mogelijk is, is voor deze aanvraag artikel 15 van de Verordening Stikstof en Natura 2000 Gelderland van toepassing.

Mogelijke effecten kunnen optreden op de Natura 2000-gebieden Veluwe en Rijntakken. De instandhoudingsdoelstellingen van de voor deze aanvraag relevante Natura 2000-gebieden zijn vermeld in bijlage 1.

Toetsing Depositie

Binnen de Natura 2000-gebieden zijn verschillende habitattypen aanwezig. Deze hebben een kritische depositiewaarde. Als de ammoniakdepositie boven deze waarde uitkomt, kunnen er soorten verdwijnen die kenmerkend zijn voor deze habitattypen.

Nu sprake is van een wijziging van de bestaande activiteit kan, ondanks de te treffen maatregelen, een depositietoename op de stikstofgevoelige habitattypen per saldo niet op voorhand worden uitgesloten.

Omdat het een nieuwe locatie betreft is voor de inrichting nog geen vergunning verleend.

Uit de aanvraag blijkt dat aanvrager wenst te salderen met zijn bedrijf aan de Uilenburgsestraat 6-8 te Heteren en zijn bedrijf aan de Woutersdijk ongenummerd te Valburg (dat 200 meter zuidelijker ligt dan de aangevraagde locatie aan de Woutersdijk ongenummerd te Valburg).

Voor de locatie aan de Uilenburgsestraat 6-8 te Heteren is de onderstaande vergunning verleend:

Tabel 1 Vergunningenhistorie saldeerlocatie Uilenburgsestraat 6-8 te Heteren

Vergunning	Datum	Emissie (kg)
Nbwetvergunning, zaaknummer 2013-009489	24 januari 2014	6.115,6

Uit de aangeleverde stukken blijkt dat 2.688,0 kg van de ammoniakemissierechten, van de inrichting aan Uilenburgsestraat 6-8 te Heteren, wordt gebruikt ten behoeve van de aangevraagde saldering. Er is nog geen gedeeltelijk intrekingsverzoek van de Nbwetvergunning bij ons bekend.

Uit de aanvraag blijkt dat aanvrager tevens wenst te salderen met zijn huidige bedrijf aan de Woutersdijk ongenummerd te Valburg. Op deze locatie zullen geen dieren meer worden gehouden.

Voor dit bedrijf is de onderstaande vergunning verleend:

Tabel 2 Vergunningenhistorie saldeerlocatie Woutersdijk ongenummerd te Valburg

Vergunning	Datum	Emissie (kg)
Nbwetvergunning, zaaknummer 2013-016220	19 juni 2014	110,0

Uit de aangeleverde stukken blijkt dat 110,0 kg van de ammoniakemissierechten, van de inrichting aan Woutersdijk ongenummerd, wordt gebruikt ten behoeve van de aangevraagde saldering. Er is nog geen intrekkingverzoek van de Nbwetvergunning bij ons bekend.

Veebezetting

De vergunning wordt aangevraagd voor een nieuwe locatie aan de Woutersdijk ongenummerd te Valburg. Deze locatie ligt ongeveer 200 meter ten noorden van een huidige locatie aan de Woutersdijk ongenummerd. In tabel 3 is dan ook alleen de aangevraagde veebezetting van het aangevraagde bedrijf weergegeven. In tabel 4 en 5 zijn de vergunde veebezetting op 24 januari 2014 en 19 juni 2014 en de veebezetting na saldering weergegeven voor de locaties waarmee de aanvrager wenst te salderen.

Tabel 3 Veebezetting aanvrager, Woutersdijk ongenummerd te Valburg

Aangevraagde veebezetting		
Diersoort	Rav-code	Aantal
Melk- en kalfkoeien	A1.100	158
Jongvee	A3.100	80

Tabel 4 Veebezetting van de locatie Uilenburgsestraat 6-8 te Heteren dat N-rechten overdraagt

Vergunde veebezetting op 24 januari 2014		
Diersoort	Rav-code/BWL	Aantal
Melk- en kalfkoeien	A1.100	213
Jongvee	A3.100	129
Schape	B1	130
Vleesvarkens	D3.2.7.1.2 (BWL 2004.04.V2)	1.920

Veebezetting na saldering		
Diersoort	Rav-code/BWL	Aantal
Melk- en kalfkoeien	A1.100	213
Jongvee	A3.100	129
Schape	B1	130

Tabel 5 Veebezetting van de locatie Wouterdijk ongenummerd te Valburg dat N-rechten overdraagt

Vergunde veebezetting op 19 juni 2014		
Diersoort	Rav-code/BWL	Aantal
Jongvee	A3.100	25

De veebezetting na saldering is nul, er zullen geen dieren meer op de locatie worden gehouden.

Depositie

Voor de dichtstbijzijnde habitattypen, die voor deze aanvraag relevant zijn, is de depositie in de verschillende situaties weergegeven in tabel 6. Een negatieve waarde in de kolom gemiddeld houdt in dat er sprake is van een afname van de depositie op het betreffende habitatype.

Tabel 6 NH₃-depositie van de bedrijven in mol/ha/jr

Habitatype	Depositie (berekening incl. saldering)		
	19 juni 2014, inclusief saldering	Aanvraag	Vershil
<i>Veluwe</i>			
H9120 Beuken-eikenbossen met hulst	7,1	5,3	-1,8
H91EO_C Beekbegeleidende alluviale bossen	3,2	2,7	-0,5
H4030 Droge heiden	3,0	2,5	-0,5
<i>Rijntakken</i>			
H6120 Stroomdalgraslanden	1,2	1,2	0,0
H91EO_A Rivierbegeleidende zachthoutoobossen	1,1	1,1	0,0
H6510_A Glanshaverhooilanden	0,5	0,5	0,0

Uit tabel 6 blijkt dat de aanvraag niet tot gevolg heeft dat de stikstofdepositie op de aanwezig stikstofgevoelige habitattypen toeneemt.

Vanwege de directe samenhang tussen de bedrijven, is de vermindering van de veebezetting van de bedrijven gelegen aan de Uilenburgsestraat 6-8, 666 LA te Heteren en de Woutersdijk ongenummerd, 6675 MC te Valburg, te beschouwen als een mitigerende maatregel op grond waarvan is verzekerd dat de stikstofdepositie per saldo niet zal toenemen.

Conclusie

Op grond van het vorenstaande hebben wij gezien de passende beoordeling en de getroffen mitigerende maatregelen de zekerheid verkregen dat het project geen significant negatieve effecten heeft op de instandhoudingsdoelen van de betrokken Natura 2000-gebieden. Nu tevens de belangen zoals vermeld in artikel 19 e sub c Nbw 1998 niet aan de orde zijn, kan de vergunning worden verleend.

Namens Gedeputeerde Staten van Gelderland,

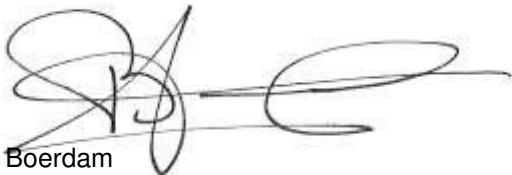

H. Boerdam

Beroep

Belanghebbenden kunnen binnen zes weken na dagtekening van het besluit hiertegen beroep instellen bij de Afdeling bestuursrechtspraak van de Raad van State (Postbus 20019, 2500 EA 's-Gravenhage).

Zij die partij zijn in de hoofdzaak kunnen bij de voorzitter van de Afdeling bestuursrechtspraak een verzoek indienen om een voorlopige voorziening te treffen.

Voor het behandelen van het beroepschrift en voor het behandelen van een verzoek om een voorlopige voorziening wordt griffierecht geheven. Over de hoogte en de wijze van betaling van het griffierecht kunt u informatie verkrijgen bij de Raad van State, telefoonnummer (070) 426 44 26.

bijlagen:

- Bijlage 1: Instandhoudingsdoelstellingen.
- Bijlage 2: AAgro-Stacksberekening vergunde situatie, inclusief salderen
- Bijlage 3: AAgro-Stacksberekening aangevraagde situatie, inclusief salderen

BIJLAGE 1: Instandhoudingsdoelstellingen van de voor deze aanvraag relevante Natura 2000-gebieden

Veluwe (Habitatrichtlijn en Vogelrichtlijn)

Aanwijzing en aanmelding

Het gebied Veluwe is op 11 juni 2014 definitief aangewezen als Habitatrichtlijngebied. De aanwijzing als Beschermd natuurmonument van de Leemputten bij Staverden en het mosterdveen is hiermee van rechtswege komen te vervallen.

De Veluwe is op 24 maart 2000 aangewezen als Vogelrichtlijngebied. In 2003 is de Veluwe aangemeld als Habitatrichtlijngebied bij de Europese Commissie. Op 7 december 2004 heeft de Europese Commissie de communautaire lijst vastgesteld op basis waarvan Nederland het gebied moet aanwijzen.

In onderstaande tabel staan de voor NH₃ gevoelige instandhoudingsdoelstellingen voor het Natura 2000-gebied Veluwe.

Tabel 1 Instandhoudingsdoelstellingen (Bron: Aanwijzingsbesluit Veluwe)
(= behoudsdoelstelling; > ontwikkelingsdoelstelling)

Habitattypen	Doelstelling verspreiding	Doelstelling oppervlakte	Doelstelling kwaliteit
H2310 Stufzandheiden met struikhei	=	>	>
H2320 Binnenlandse kraaiheibegroeiingen	=	=	=
H2330 Zandverstuivingen	=	>	>
H3130 Zwakgebufferde vennen	=	=	=
H3160 Zure vennen	=	=	>
H4010A Vochtige heiden op zandgronden	=	>	>
H4030 Droge heiden	=	>	>
H5130 Jeneverbesstruwelen	=	=	>
H6230 Heischrale graslanden ¹	=	>	>
H6410 Blauwgraslanden	=	>	>
H7110B Actief hoogveen ¹	=	>	>
H7140 Overgangs en trilvenen	=	=	=
H7150 Pioniervegetaties met snavelbiezen	=	>	>
H7230 Kalkmoerassen	=	=	=
H9120 Beuken-eikenbossen met hulst	=	>	>
H9190 Oude eikenbossen	=	>	>
H91E0C Beekbegeleidende alluviale bossen ¹	=	=	>

¹Prioritair habitattypen

Rijntakken (Dit omvat de Habitatrichtlijn- en Vogelrichtlijngebieden Uiterwaarden IJssel, Uiterwaarden Waal, Uiterwaarden Neder-Rijn en Gelderse Poort)

Aanwijzing en aanmelding

De Rijntakken is op 24 maart 2000 aangewezen als Vogelrichtlijngebied en daarnaast op 20 mei 2003 aangemeld als Habitatrichtlijngebied. Op 7 december 2004 heeft de Europese Commissie de communautaire lijst vastgesteld op basis waarvan Nederland het gebied moet aanwijzen.

Het gebied is op 29 april 2014 aangewezen. De aanwijzing als staatsnatuurmonument is hiermee van rechtswege komen te vervallen.

In onderstaande tabel staan de voor NH3 gevoelige instandhoudingsdoelstellingen voor het Natura 2000-gebied Rijntakken.

Tabel 1 Instandhoudingsdoelstellingen (Bron: aanwijzingsbesluit Rijntakken)

(= behouddoelstelling; > ontwikkelingsdoelstelling; =<) behouddoelstelling maar achteruitgang toegestaan ten gunste van specifieke ontwikkeldoelstelling)

Habitattypen	Doelstelling oppervlakte	Doelstelling kwaliteit
H3150 Meren met krabbenscheer en fonteinkruiden	>	>
H3260B Beken en rivieren met waterplanten	>	=
H6120 Stroomdalgraslanden ¹	>	>
H6430C Ruigten en zomen, droog	=	=
H6510A Glanshaverhooilanden	>	>
H6510B Vossenstaarthooilanden	>	>
H91E0A Rivierbegeleidende zachthoutoibossen	=	>
H91E0B Essen-iepenbossen	>	>
H91F0 Droge hardhoutoibossen	>	>

¹Prioritair habitatype

BIJLAGE 2: AAgro-Stacksberekening vergunde situatie inclusief saldering

Naam van de berekening: Kuijpers vergunde situatie

Gemaakt op: 27-08-2015 15:26:31

Zwaartepunt X: 181,800 Y: 438,700

Cluster naam: G Mts. Kuijpers, Woutersdijk te Valburg vergund

Berekende ruwheid: 0,26 m

Emissie Punten:

Volgnr.	BronID	X-coord.	Y-coord.	Hoogte	Gem.geb. hoogte	Diam.	Uitr. snelheid	Emissie
1	Stal C Uilenburgstr	181 763	439 395	1,5	1,5	0,5	0,40	3 125
2	Stal D Uilenburgstr	181 785	439 351	1,5	1,5	0,5	0,40	211
3	Stal G Uilenburgstr	181 619	439 333	5,0	4,9	0,5	4,00	2 688
4	Stal J Uilenburgstr	181 730	439 344	1,5	1,5	0,5	0,40	91
5	Woutersdijk stal A	181 943	437 346	1,5	1,5	0,5	0,40	110
6	Wouterdijk nieuw	181 872	437 553	1,5	1,5	0,5	0,40	0

Gevoelige locaties:

Volgnummer	Naam	X coördinaat	Y coördinaat	Depositie
1	Veluwe H9120	182 377	442 401	7,08
2	Veluwe H91EO_C	185 621	443 693	3,16
3	Veluwe H4030	182 708	444 550	3,01
4	Rijntakken H6120	177 801	433 248	1,19
5	Rijntakken H6510_A	177 114	433 579	1,10
6	Rijntakken H91EO_A	171 763	439 596	0,50

Details van Emissie Punt: Stal C Uilenburgstr (1282)

Volgnr.	Code	Type	Aantal	Emissie	Totaal
1	A.1.100	Melk- en kalfkoeien	213	13	2769
2	A3.100	Jongvee	81	4.4	356.4

Details van Emissie Punt: Stal D Uilenburgstr (1283)

Volgnr.	Code	Type	Aantal	Emissie	Totaal
1	A3.100	Jongvee	48	4.4	211.2

Details van Emissie Punt: Stal G Uilenburgstr (1284)

Volgnr.	Code	Type	Aantal	Emissie	Totaal
1	D3.2.7.1.2	Vleesvarkens	1920	1.4	2688

Details van Emissie Punt: Stal J Uilenburgstr (1285)

Volgnr.	Code	Type	Aantal	Emissie	Totaal
1	B1	Schapen	130	0.7	91

Details van Emissie Punt: Woutersdijk stal A (1286)

Volgnr.	Code	Type	Aantal	Emissie	Totaal
1	A3.100	Jongvee	25	4.4	110

Details van Emissie Punt: Wouterdijk nieuw (1287)

Volgnr.	Code	Type	Aantal	Emissie	Totaal
1	A1.100	Melk- en kalfkoeien	0	13	0
2	A3.100	Jongvee	0	4.4	0

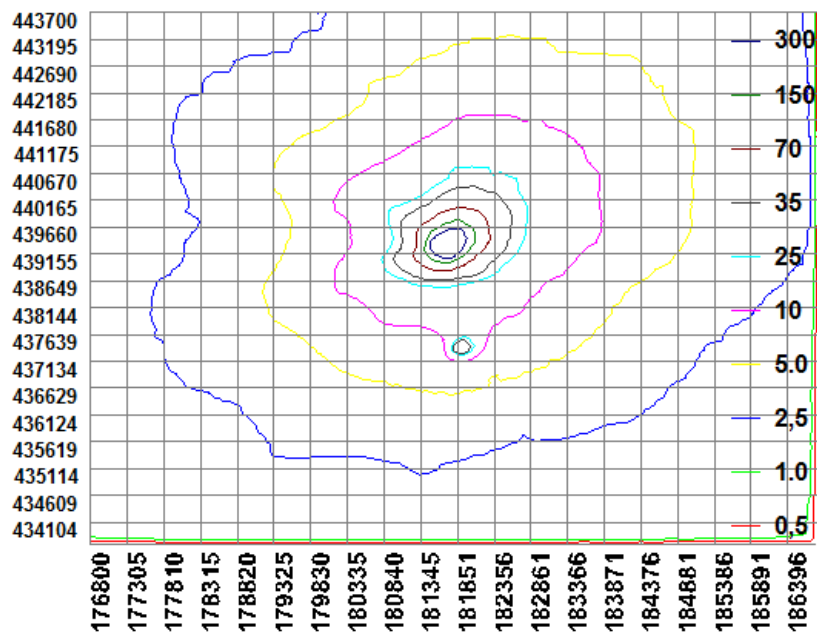

BIJLAGE 3: AAgro-Stacksberekening aangevraagde situatie

Naam van de berekening: Kuijpers aangevraagde situatie

Gemaakt op: 27-08-2015 15:04:58

Zwaartepunt X: 181,800 Y: 438,700

Cluster naam: G Mts. Kuijpers, Woutersdijk te Valburg aangevraagd

Berekende ruwheid: 0,26 m

Emissie Punten:

Volgnr.	BronID	X-coord.	Y-coord.	Hoogte	Gem.geb. hoogte	Diam.	Uittr. snelheid	Emissie
1	Stal C Uilenburgstr	181 763	439 395	1,5	1,5	0,5	0,40	3 125
2	Stal D Uilenburgstr	181 785	439 351	1,5	1,5	0,5	0,40	211
3	Stal G Uilenburgstr	181 619	439 333	5,0	4,9	0,5	4,00	0
4	Stal J Uilenburgstr	181 730	439 344	1,5	1,5	0,5	0,40	91
5	Woutersdijk stal A	181 943	437 346	1,5	1,5	0,5	0,40	0
6	Wouterdijk nieuw	181 872	437 553	1,5	1,5	0,5	0,40	2 406

Gevoelige locaties:

Volgnummer	Naam	X coördinaat	Y coördinaat	Depositie
1	Veluwe H9120	182 377	442 401	5,32
2	Veluwe H91EO_C	185 621	443 693	2,67
3	Veluwe H4030	182 708	444 550	2,45
4	Rijntakken H6120	177 801	433 248	1,20
5	Rijntakken H6510_A	177 114	433 579	1,12
6	Rijntakken H91EO_A	171 763	439 596	0,46

Details van Emissie Punt: Stal C Uilenburgstr (1282)

Volgnr.	Code	Type	Aantal	Emissie	Totaal
1	A.1.100	Melk- en kalfkoeien	213	13	2769
2	A3.100	Jongvee	81	4.4	356.4

Details van Emissie Punt: Stal D Uilenburgstr (1283)

Volgnr.	Code	Type	Aantal	Emissie	Totaal
1	A3.100	Jongvee	48	4.4	211.2

Details van Emissie Punt: Stal G Uilenburgstr (1284)

Volgnr.	Code	Type	Aantal	Emissie	Totaal
1	D3.2.7.1.2	Vleesvarkens	0	1.4	0

Details van Emissie Punt: Stal J Uilenburgstr (1285)

Volgnr.	Code	Type	Aantal	Emissie	Totaal
1	B1	Schapen	130	0.7	91

Details van Emissie Punt: Woutersdijk stal A (1286)

Volgnr.	Code	Type	Aantal	Emissie	Totaal
1	A3.100	Jongvee	0	4.4	0

Details van Emissie Punt: Wouterdijk nieuw (1287)

Volgnr.	Code	Type	Aantal	Emissie	Totaal
1	A1.100	Melk- en kalfkoeien	158	13	2054
2	A3.100	Jongvee	80	4.4	352

