



BESLUIT NATUURBESCHERMINGSWET 1998 VAN GEDEPUTEERDE STATEN VAN
GELDERLAND

Artikel 19d en 19e

Datum besluit : 25 augustus 2015
Onderwerp : Natuurbeschermingswet 1998 - 2014-017306 - gemeente West Maas en
Waal
Activiteit : het uitbreiden/wijzigen van een melkrundveebedrijf aan de Viaductstraat
101, 6659 CM te Wamel
Verlenen/weigeren : verlenen vergunning
Aanvrager : T.A.H. Gruijthuijsen
Zaaknummer : 2014-017306

Beslissing van GEDEPUTEERDE STATEN VAN GELDERLAND op het verzoek van T.A.H. Gruijthuijsen aan de Viaductstraat 101, 6659 CM te Wamel, hierna te noemen aanvrager, van 19 december 2014 om een vergunning in het kader van de Natuurbeschermingswet 1998, hierna de Nbw 1998.

Aanvraag en procesverloop

De aanvraag voorziet in uitbreiding/wijziging van een melkrundveebedrijf. De inrichting is gelegen op ongeveer 80 meter van het Natura 2000-gebied Rijntakken.

Voor de beoordeling van de aanvraag is het aanvraagformulier Nbw 1998 agrarische bedrijven inclusief bijlagen, d.d. 18 december 2014, gebruikt.

Op 27 mei 2015 hebben wij van de aanvrager aanvullende stukken ontvangen waarom wij bij brief van 13 april 2015 hebben verzocht.

Het ontwerpbesluit heeft gedurende zes weken ter inzage gelegen. Wij hebben binnen deze termijn geen zienswijzen ontvangen.

Op deze vergunningaanvraag is afdeling 3.4 van de Algemene wet bestuursrecht van toepassing verklaard.

Besluit

Gedeputeerde Staten van Gelderland;
Gelet op de artikelen 16, 19d, 19e en 43 van de Nbw 1998;

HEBBEN BESLOTEN

T.A.H. Gruijthuijsen een vergunning conform de beschrijving in de aanvraag te **verlenen** onder de volgende voorschriften:

- 1 Deze vergunning dient op het bedrijf aanwezig te zijn.
- 2 De start en de oplevering van de bouwwerkzaamheden moeten een week van te voren worden gemeld bij post@gelderland.nl, onder vermelding van de naam van het betrokken Natura 2000-gebied, de naam van de locatie en het zaaknummer van de vergunning.

Beoordeling van de aanvraag

De aanvraag betreft een melkrundveebedrijf waarbij het aantal stuks melkkoeien en vrouwelijk jongvee tot 2 jaar licht toeneemt. De melkkoeien worden gehuisvest in een nieuw te bouwen ligboxenstal met een emissiearm huisvestingssysteem en betreft het stalsysteem A1.9.1 met een emissiefactor van 4,1 kg NH₃/dierplaats/jaar (Regeling ammoniak en veehouderij 10 september 2014). De melkkoeien worden beweid.

Voor dit bedrijf is niet eerder een vergunning dan wel een verklaring van geen bedenkingen (hierna vvgb) op grond van de Nbw 1998 verleend. Mogelijke effecten kunnen optreden op het Natura 2000-gebied Rijntakken. De instandhoudingsdoelstellingen van het voor deze aanvraag relevante Natura 2000-gebied zijn vermeld in bijlage 1.

De mogelijk schadelijke effecten op de instandhoudingsdoelstellingen worden naast stikstofdepositie mogelijk ook veroorzaakt door verstoring tijdens de bouw van de nieuwe ligboxenstal.

Toetsing overige effecten, anders dan stikstofdepositie:

Het in werking zijn van het melkrundveebedrijf van T.A.H. Gruijthuisen aan de Viaductstraat 101 te Wamel vindt plaats op circa 80 meter afstand van het Natura 2000-gebied Rijntakken. In de aangevraagde situatie wordt een nieuwe ligboxenstal gebouwd met een roostervloer en wordt voorzien van een bolle rubber toplaag en afdichtflappen in de roosterspleten en een mestschuif. Het aantal dieren zal iets toenemen. Bij de beoordeling van eventuele overige effecten, wordt het schrijven d.d. 27 mei 2015, uitgevoerd door DLV, Bouw, Milieu en Techniek BV, als basis genomen.

De zone tussen het gebied Rijntakken en de locatie waar de nieuwe ligboxenstal wordt gebouwd is circa 120 meter. Al het rundvee, 89 melk- en kalfkoeien en 38 stuks vrouwelijk jongvee tot 2 jaar, wordt in de nieuwe stal gehuisvest, iets verder van het gebied Rijntakken af dan in de referentiesituatie.

Er is in deze situatie geen sprake van oppervlakteverlies, versnippering of een bewuste verandering van de soortensamenstelling, doordat het bedrijf, inclusief de bouw van de nieuwe ligboxenstal buiten het Natura 2000-gebied ligt. Er worden alleen negatieve effecten op de instandhoudingsdoelen verwacht tijdens de bouw van de nieuwe ligboxenstal. Factoren die samenhangen met de bouw en mogelijk tot een negatief effect kunnen leiden zijn geluid, trillingen en verdroging. Tijdens de bouwactiviteiten kan er tijdelijk sprake zijn van extra geluidhinder vanwege de bouwwerkzaamheden en daarbij aan- en aanrijdend verkeer vanwege transport van bouwmaterialen. Echter door de toevoeging van de nieuwe ligboxenstal wijzigen de bedrijfsactiviteiten in hoofdzaak niet en blijven de werkzaamheden gelijk. Bovendien komen in de nieuwe situatie de bedrijfsactiviteiten iets verder van het gebied af te liggen en vinden de bouwwerkzaamheden naar verwachting vanaf oktober van 2015 plaats. Gelet hierop zijn er geen effecten te verwachten voor de broed- en de niet-broedvogels.

Extra trillingen door bijvoorbeeld heiwerkzaamheden treden in dit geval niet op, omdat er niet wordt geheid. Uit het schrijven d.d. 27 mei 2015 van DLV, Bouw, Milieu en Techniek BV wordt niet duidelijk of er bronbemaling wordt toegepast tijdens de graafwerkzaamheden, waardoor er lokaal tijdelijk sprake kan zijn van een grondwaterverlagend effect. In dat geval zal na het stopzetten van de bronbemaling de huidige grondwaterstand zich snel weer herstellen.

Gelet op het voorgaande, zijn er dan ook geen andere effecten te verwachten.

Toetsing Stikstofdepositie

Binnen de Natura 2000-gebieden zijn verschillende habitattypen aanwezig. Deze hebben een kritische depositiewaarde. Als de ammoniakdepositie boven deze waarde uitkomt, kunnen er soorten verdwijnen die kenmerkend zijn voor deze habitattypen.

Nu sprake is van een wijziging van de bestaande activiteit kan, ondanks de te treffen maatregelen, een depositietoename op de stikstofgevoelige habitattypen per saldo niet op voorhand worden uitgesloten.

De uitspraak van de Afdeling Bestuursrechtspraak van de Raad van State van 13 november 2013 (uitspraak 201211640/1/R2) heeft er toe geleid dat bestaande rechten als volgt worden vastgelegd:

Wanneer voor een veehouderij na de referentiedatum (7 december 2004 voor Habitatrichtlijngebieden, 24 maart 2000 voor Vogelrichtlijngebieden) een situatie is vergund of gemeld waarin de ammoniakemissie lager is dan in de situatie op de referentiedatum, wordt uitgegaan van de situatie met de laagste ammoniakemissie. In alle andere gevallen wordt uitgegaan van de laatst vergunde of gemelde situatie op de referentiedatum.

Voor de inrichting zijn de onderstaande meldingen ingediend:

Tabel 1 Vergunningenhistorie

Vergunning/melding	Datum	Emissie (kg)
Melding Besluit melkrundveehouderijen milieubeheer	17 april 1998	1.223,0
Melding Besluit melkrundveehouderijen milieubeheer	16 november 2006	516,5

Op grond hiervan stellen wij vast dat ten tijde van de plaatsing als Habitatrichtlijngebied op de lijst van gebieden van communautair belang dan wel de aanwijzing in het kader van de Vogelrichtlijn nationale toestemming was verleend.

Ter toelichting:

Het gemelde dierenaantal volgens de melding Besluit melkrundveehouderijen milieubeheer, ingekomen op 17 april 1998, is afgeleid van de controlerapporten met betrekking tot de bedrijfsbezoeken Wet milieubeheer d.d. 4 oktober 2000 en 13 januari 2006. Het meldingsformulier zelf en de bijbehorende plattegrondtekening geven hier geen duidelijkheid over.

Voor het bedrijf is verder op 16 november 2006 een melding Besluit melkrundveehouderijen milieubeheer ingediend waarbij de ammoniakemissie lager is dan in de situatie op de referentiedatum. Bij de toetsing voor de vergunde rechten is uitgegaan van deze melding.

In tabel 2 is de vergunde en de aangevraagde veebezetting weergegeven. In tabel 3 is de depositie van de vergunde en de aangevraagde situatie weergegeven.

Tabel 2 Veebezetting

Gemelde veebezetting op 16 november 2006		
Diersoort	Rav-code	Aantal
Melkkoeien	A1.100.1	40
Vrouwelijk jongvee tot 2 jaar	A3	35
Aangevraagde veebezetting		
Diersoort	Rav-code / BWL	Aantal
Melkkoeien	A1.9.1/2010.30.V2	89
Vrouwelijk jongvee tot 2 jaar	A3	38

Tabel 3 N-depositie van het bedrijf in mol/ha/jr

Habitatype / Rand Natura 2000-gebied	Depositie		
	Gemeld op 16 november 2006	Aangevraagd	Vershil
Rijntakken			
Rand	77,3	58,2	-19,1
H6510A, Glanshaver- en vossenstaarthooilanden (glanshaver)	0,2	0,2	0,0
H3150, Meren met krabbenscheer en fonteinkruiden	0,1	0,1	0,0

Uit tabel 3 blijkt dat in de aangevraagde situatie ten opzichte van de vergunde situatie op 16 november 2006 sprake is van een afname dan wel een gelijkblijvende stikstofdepositie op de stikstofgevoelige habitattypen. Nu de aangevraagde depositie in vergelijking tot de vergunde depositie ten tijde van de aanwijzing van het Natura 2000-gebied niet toeneemt, achten wij significant negatieve effecten uitgesloten.

Aangezien voor dit bedrijf niet eerder een vergunning of een vvgb op grond van de Nbw 1998 is verleend, is verlening van de vergunning mogelijk voor zover vereisten op economisch, sociaal en cultureel gebied, alsmede regionale en lokale belangen zich hier niet tegen verzetten. Niet is gebleken dat deze belangen vergunningverlening in de weg staan.

Conclusie

Uit de bij de aanvraag behorende stukken blijkt dat dit bedrijf vóór de plaatsing als Habitatrictlijngebied op de lijst van communautair belang dan wel de aanwijzing in het kader van de Vogelrichtlijn beschikte over een nationale toestemming. De aangevraagde depositie overschrijdt de depositie van deze nationale toestemming niet. Gelet hierop is voor de aangevraagde activiteit geen passende beoordeling vereist. Nu tevens de belangen zoals vermeld in artikel 19 e sub c Nbw 1998 niet aan de orde zijn, kan de vergunning worden verleend.

Namens Gedeputeerde Staten van Gelderland,



M.J.B. Kaal

Beroep

Belanghebbenden kunnen binnen zes weken na de dag waarop het besluit ter inzage is gelegd hiertegen beroep instellen bij de Afdeling bestuursrechtspraak van de Raad van State (Postbus 20019, 2500 EA 's-Gravenhage).

Zij die partij zijn in de hoofdzaak kunnen bij de voorzitter van de Afdeling bestuursrechtspraak een verzoek indienen om een voorlopige voorziening te treffen.

Voor het behandelen van het beroepschrift en voor het behandelen van een verzoek om een voorlopige voorziening wordt griffierecht geheven. Over de hoogte en de wijze van betaling van het griffierecht kunt u informatie verkrijgen bij de Raad van State, telefoonnummer (070) 426 44 26.

bijlagen:

- Bijlage 1: Instandhoudingsdoelstellingen
- Bijlage 2: AAgro-Stacksberekening gemelde situatie 16 november 2006
- Bijlage 3: AAgro-Stacksberekening aangevraagde situatie

BIJLAGE 1: Instandhoudingsdoelstellingen van het voor deze aanvraag relevante Natura 2000-gebied

Natura 2000-gebied Rijntakken (Dit omvat de Habitatrichtlijn- en Vogelrichtlijngebieden Uiterwaarden IJssel, Uiterwaarden Waal, Uiterwaarden Neder-Rijn en Gelderse Poort)

Aanwijzing en aanmelding

De Rijntakken is op 24 maart 2000 aangewezen als Vogelrichtlijngebied en daarnaast op 20 mei 2003 aangemeld als Habitatrichtlijngebied. Op 7 december 2004 heeft de Europese Commissie de communautaire lijst vastgesteld op basis waarvan Nederland het gebied moet aanwijzen.

Het gebied is op 29 april 2014 aangewezen. De aanwijzing als staatsnatuurmonument is hiermee van rechtswege komen te vervallen.

In onderstaande tabel staan de voor NH₃ gevoelige instandhoudingsdoelstellingen voor het Natura 2000-gebied Rijntakken.

Tabel 1 Instandhoudingsdoelstellingen (Bron: aanwijzingsbesluit Rijntakken)

(= behouddoelstelling; > ontwikkelingsdoelstelling; =<) behouddoelstelling maar achteruitgang toegestaan ten gunste van specifieke ontwikkeldoelstelling)

Habitattypen	<i>Doelstelling oppervlakte</i>	<i>Doelstelling kwaliteit</i>
H3150 Meren met krabbenscheer en fonteinkruiden	>	>
H3260B Beken en rivieren met waterplanten	>	=
H6120 Stroomdalgraslanden ¹	>	>
H6430C Ruigten en zomen, droog	=	=
H6510A Glanshaverhooilanden	>	>
H6510B Vossenstaarthooilanden	>	>
H91E0A Rivierbegeleidende zachthoutoobossen	=	>
H91E0B Essen-iepenbossen	>	>
H91F0 Droge hardhoutoobossen	>	>

¹Prioritair habitattypen

BIJLAGE 2: AAgro-Stacksberekening gemelde situatie op 16 november 2006

Naam van de berekening: Vergund, Viaductstraat 101 Wamel
 Gemaakt op: 28-05-2015 17:18:00
 Zwaartepunt X: 159,500 Y: 432,000
 Cluster naam: Viaductstraat 101, Wamel
 Berekende ruwheid: 0,26 m

Emissie Punten:

Volgnr.	BronID	X-coord.	Y-coord.	Hoogte	Gem.geb. hoogte	Diam.	Uittr. snelheid	Emissie
1	Stal A	159 482	431 960	1,5	1,5	0,5	0,40	288
2	Stal B	159 471	431 991	9,0	6,0	0,4	4,00	229

Gevoelige locaties:

Volgnummer	Naam	X coördinaat	Y coördinaat	Depositie
1	Rijntakken-Rand	159 396	432 036	77,29
2	Rijntakken-H6510A	156 179	428 340	0,15
3	Rijntakken-H3150	151 737	426 279	0,06

Details van Emissie Punt: Stal A (2151)

Volgnr.	Code	Type	Aantal	Emissie	Totaal
1	A1.100.1	Melkkoeien	20	9.5	190
2	A3	Vrl jongvee	25	3.9	97.5

Details van Emissie Punt: Stal B (2152)

Volgnr.	Code	Type	Aantal	Emissie	Totaal
1	A1.100.1	Melkkoeien	20	9.5	190
2	A3	Vrl jongvee	10	3.9	39

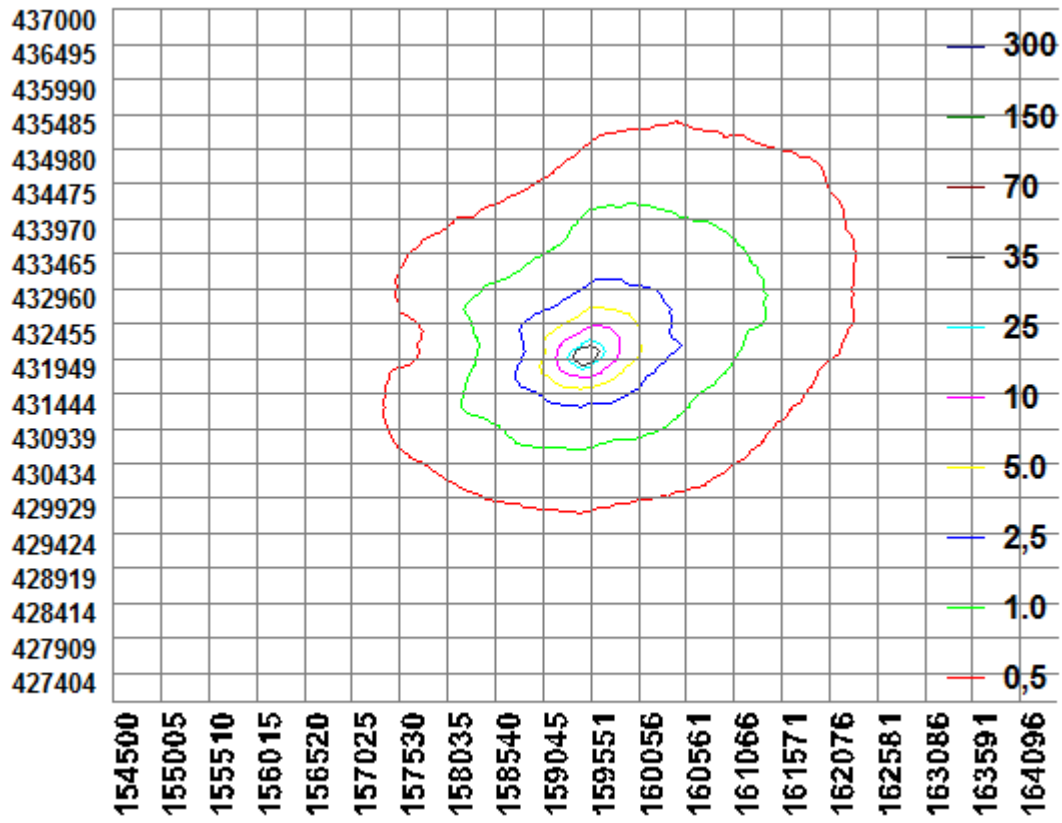

BIJLAGE 3: AAgro-Stacksberekening aangevraagde situatie

Naam van de berekening: Beoogd, Viaductstraat 101, Wamel
 Gemaakt op: 28-05-2015 17:31:54
 Zwaartepunt X: 159,500 Y: 431,900
 Cluster naam: Viaductstraat 101, Wamel
 Berekende ruwheid: 0,26 m

Emissie Punten:

Volg nr.	BronID	X-coord.	Y-coord.	Hoogte	Gem.geb. hoogte	Diam.	Uittr. snelheid	Emissie
1	Melkveestal (gebouw 5)	159 497	431 925	1,5	1,5	0,5	0,40	513

Gevoelige locaties:

Volgnummer	Naam	X coördinaat	Y coördinaat	Depositie
1	Rijntakken-Rand	159 396	432 036	58,19
2	Rijntakken-H6510A	156 179	428 340	0,15
3	Rijntakken-H3150	151 737	426 279	0,06

Details van Emissie Punt: Stal (gebouw 5) (2151)

Volgnr.	Code	Type	Aantal	Emissie	Totaal
1	A1.9.1	Melkkoeien	89	4.1	364.9
2	A3	Vrl jongvee	38	3.9	148.2

